

Elektronische Gesundheitskarte und Telematikinfrastruktur

# Spezifikation Sektoraler Identity Provider

Version: 2.1.0  
Revision: 608507  
Stand: 06.04.23  
Status: freigegeben  
Klassifizierung: öffentlich  
Referenzierung: gemSpec\_IDP\_Sek

---

## Dokumentinformationen

---

### Änderungen zur Vorversion

Anpassungen des vorliegenden Dokumentes im Vergleich zur Vorversion können Sie der nachfolgenden Tabelle entnehmen.

### Dokumentenhistorie

Version	Stand	Kap./ Seite	Grund der Änderung, besondere Hinweise	Bearbeitung
1.0.0	17.12.21		initiale Version	gematik
2.0.0	02.02.23		Einarbeitung IDP_Maintenance_22.2	gematik
2.0.1	20.02.23		A_23201 und A_23411 in [gemKPT_Betr] überführt	gematik
2.1.0	06.04.23		Einarbeitung IDP_Maintenance_23.1	gematik

---

## Inhaltsverzeichnis

---

<b>1 Einordnung des Dokumentes .....</b>	<b>6</b>
1.1 Zielsetzung .....	6
1.2 Zielgruppe .....	6
1.3 Geltungsbereich .....	6
1.4 Abgrenzungen .....	6
1.5 Methodik .....	7
<b>2 Systemkontext.....</b>	<b>8</b>
2.1 Allgemeiner Überblick .....	8
2.2 Detaillierter Überblick .....	10
2.3 Zerlegung des Produkttyps.....	10
2.4 Schnittstellen, Akteure und Rollen .....	11
2.4.1 Schnittstellen .....	11
2.4.2 Akteure und Rollen.....	14
2.5 Nachbarsysteme und Interaktion .....	17
2.6 Ausblick auf die weitere Entwicklung der sektoralen IDPs .....	21
<b>3 Übergreifende Festlegungen .....</b>	<b>23</b>
3.1 Sicherheitsanforderungen für den operativen Betrieb .....	23
3.2 Vertrauenswürdige Ausführungsumgebung .....	28
3.2.1 Verarbeitungskontext .....	31
3.2.2 Ausschluss von nicht autorisierten Zugriffen aus dem Betriebsumfeld .....	33
3.2.3 Konsistenz des Systemzustands, Logging und Monitoring .....	37
3.3 Betriebliche Unterstützung des Probings.....	37
3.4 Testseitige Vorgaben an den sektoralen IDP .....	38
3.4.1 Testinstanzen .....	38
3.4.1.1 zentrale Komponente.....	38
3.4.1.2 Authenticator-Modul .....	39
3.4.2 Testidentitäten .....	39
<b>4 Funktionsmerkmale .....</b>	<b>41</b>
4.1 Entity Statement des sektoralen IDP .....	41
4.2 API-Endpunkte des sektoralen IDP .....	42
4.2.1 Anforderung an die Schnittstelle zum Authorization-Server des Fachdienstes	42
4.2.2 PAR - Endpunkt .....	43
4.2.2.1 PAR-Endpunkt Eingangsdaten .....	43
4.2.2.2 PAR-Endpunkt Ausgangsdaten.....	44
4.2.3 Authorization-Endpunkt .....	44
4.2.3.1 Schnittstelle Authorization-Endpunkt.....	45
4.2.3.2 Authorization-Endpunkt Ausgangsdaten.....	45
4.2.4 Token-Endpunkt .....	45

4.2.4.1 Token-Endpunkt Eingangsdaten.....	46
4.2.4.2 Token-Endpunkt Ausgangsdaten.....	46
<b>4.3 Identifizierung und Authentifizierung des Nutzers .....</b>	<b>49</b>
4.3.1 Identifikation des Nutzers.....	50
4.3.2 Authentifizierungsverfahren .....	51
4.3.2.1 Gerätenutzung .....	53
<b>5 Anforderungen an Authenticator-Module sektoraler IDPs.....</b>	<b>56</b>
5.1 Schnittstellen des Authenticator-Moduls .....	56
5.2 Funktionsmerkmale Authenticator-Modul.....	56
<b>6 Anhang A – Verzeichnisse .....</b>	<b>61</b>
6.1 Abkürzungen .....	61
6.2 Glossar .....	61
6.3 Abbildungsverzeichnis.....	64
6.4 Tabellenverzeichnis .....	65
6.5 Referenzierte Dokumente.....	67
6.5.1 Dokumente der gematik.....	67
6.5.2 Weitere Dokumente.....	67
<b>7 Anhang B - Abläufe .....</b>	<b>70</b>
7.1 App-App-Flow.....	70
7.1.1 Vorbedingungen App-App-Flow .....	70
7.1.2 Flow-Diagramm App-App-Flow .....	71
7.1.3 Ablaufbeschreibung App-App-Flow .....	71
7.1.4 Detailinformationen zum App-App-Flow .....	79
7.2 Web-App-Flow .....	109
7.2.1 Vorbedingungen Web-App-Flow.....	109
7.2.2 Flow-Diagramm Web-App-Flow .....	110
7.2.3 Ablaufbeschreibung Web-App-Flow .....	110
7.2.4 Detailinformationen zum Web-App-Flow .....	112
7.3 Zwei-Geräte-Flow .....	116
7.3.1 Vorbedingungen Zwei-Geräte-Flow .....	116
7.3.2 Flow-Diagramm Zwei-Geräte-Flow .....	117
7.3.3 Ablaufbeschreibung Zwei-Geräte-Flow.....	117
7.3.4 Detailinformationen zum Zwei-Geräte-Flow.....	119
<b>8 Anhang C - Möglicher Aufbau einer VAU (informativ) .....</b>	<b>122</b>
8.1 Standalone .....	122
8.1.1 Load Balancer.....	124
8.1.2 Anwendungsserver und zugehörige Infrastruktur .....	124
8.1.3 Vernetzung Load-Balancer/VAU-Server .....	125
8.1.4 Vernetzung VAU-Server/HSM.....	125
8.1.5 Vernetzung VAU-Server/Datenbankserver .....	125
8.1.6 Vernetzung des Management Interface mit dem internen Netz des Anbieters des sektoralen IDP .....	126
8.1.7 VAU-Server.....	126
8.1.8 VAU-Server Software Stack .....	126

8.1.9 Open Source Software Stack.....	127
8.1.10 Attestation und Integritätsschutz für VAU-Server .....	127
8.1.11 HSM .....	128
8.1.12 Datenbank .....	128
8.1.13 Repository.....	128

---

## 1 Einordnung des Dokumentes

---

### 1.1 Zielsetzung

Die vorliegende Spezifikation definiert die Anforderungen zu Herstellung, Test und Betrieb des Produkttyps sektoraler Identity Provider (IDP). Ein sektoraler IDP basiert auf den Standards OpenID Connect (OIDC), Open Authorization 2.0 (OAuth 2) und JSON Web Token (JWT). Die hier beschriebenen Schnittstellen werden vom Authenticator-Modul und von Clients für eine Authentifikation eines Nutzers genutzt. Diese Authentifikation ist die Voraussetzung, damit ein Client Zugang zu Fachdaten und Prozessen eines Fachdienstes erlangen kann. Ein sektoraler IDP verwaltet und steuert den Authentifizierungsprozess für Anwendungen der Telematikinfrastruktur (TI).

### 1.2 Zielgruppe

Das Dokument richtet sich an Hersteller und Anbieter von Identity Providern, welche die Funktionen eines sektoralen IDP für die TI realisieren wollen.

### 1.3 Geltungsbereich

Dieses Dokument enthält normative Festlegungen zur TI des deutschen Gesundheitswesens. Der Gültigkeitszeitraum der vorliegenden Version und deren Anwendung in Zulassungs- oder Abnahmeverfahren wird durch die gematik GmbH in gesonderten Dokumenten (z. B. gemPTV\_ATV\_Festlegungen, Produkttypsteckbrief, Leistungsbeschreibung) festgelegt und bekanntgegeben.

#### Schutzrechts-/Patentrechtshinweis

*Die nachfolgende Spezifikation ist von der gematik allein unter technischen Gesichtspunkten erstellt worden. Im Einzelfall kann nicht ausgeschlossen werden, dass die Implementierung der Spezifikation in technische Schutzrechte Dritter eingreift. Es ist allein Sache des Anbieters oder Herstellers, durch geeignete Maßnahmen dafür Sorge zu tragen, dass von ihm aufgrund der Spezifikation angebotene Produkte und/oder Leistungen nicht gegen Schutzrechte Dritter verstoßen und sich ggf. die erforderlichen Erlaubnisse/Lizenzen von den betroffenen Schutzrechtsinhabern einzuholen. Die gematik GmbH übernimmt insofern keinerlei Gewährleistungen.*

### 1.4 Abgrenzungen

Nicht Bestandteil des vorliegenden Dokumentes ist die konkrete Umsetzung der Authentifizierung eines Nutzers durch einen sektoralen IDP.

Als Umsetzungsleitlinie ist [OpenID Connect Core 1.0] heranzuziehen sowie das Kapitel ["Authentifizierungsverfahren"](#). Die TI-weit übergreifenden Festlegungen –

insbesondere aus Dokumenten wie beispielsweise [gemSpec\_Krypt] bezüglich Algorithmen und Schlüsselstärken sowie [gemSpec\_PKI] bezüglich zu verwendender Zertifikatstypen und deren Attributausprägungen – haben Bestand, sind weiterhin bindend und werden nicht in diesem Dokument beschrieben. Die konkreten, für das Produkt relevanten Anforderungen finden sich in den entsprechenden Steckbriefen.

## 1.5 Methodik

Anforderungen als Ausdruck normativer Festlegungen werden durch eine eindeutige ID in eckigen Klammern sowie die dem RFC 2119 [RFC2119] entsprechenden, in Großbuchstaben geschriebenen deutschen Schlüsselworte MUSS, DARF NICHT, SOLL, SOLL NICHT, KANN gekennzeichnet.

Sie werden im Dokument wie folgt dargestellt:

**<AFO-ID> - <Titel der Afo>**

Text / Beschreibung

[<=]

Dabei umfasst die Anforderung sämtliche zwischen Afo-ID und der Textmarke [<=] angeführten Inhalte.

### Hinweis auf offene Punkte

*Offener Punkt: Das Kapitel wird in einer späteren Version des Dokumentes ergänzt.*

## 2 Systemkontext

### 2.1 Allgemeiner Überblick

Zentrales Merkmal der zu entwickelnden Gesamtlösung der sektoralen IDP ist das Prinzip der Föderation. Die Funktionalität des IDP wird nicht von einem einzigen zentralen Dienst bereitgestellt, sondern „kollektiv“ durch eine Menge von sektoralen IDP, für die jeweils die entsprechenden identitätsherausgebenden Institutionen verantwortlich sind, welche auch für die jeweiligen Nutzergruppen zuständig sind.

Um eine Gesamtlösung sicherzustellen, bei der Anwendungen in möglichst einfacher Weise die verschiedenen sektoralen IDP nutzen können, sind in bestimmten Bereichen einheitliche Vorgaben für die technische und organisatorische Umsetzung zu erstellen:

- Einheitliche Identitätsattribute für die Nutzergruppen (*scopes*)
- Einheitliche Verfahren zum Auffinden von sektoralen IDP (IDP Discovery)
- Grundstruktur der Vertrauensbeziehungen der Föderierung (Zwischen Fachdiensten und IDP)
- Einheitliche Vertrauensniveaus (Trust Framework).



Abbildung 1 : Überblick TI-Föderation



Die TI-Föderation besteht aus drei Systemen, welche untereinander über standardisierte Schnittstellen kommunizieren. Zusammen bilden die beteiligten Systeme einen Vertrauensraum.

Die TI-Föderation besteht aus mehreren Fachdiensten (Fachanwendungen). Die Fachdienste sind Apps oder Browseranwendungen. Hier werden Nutzern spezielle i.d.R. medizinische digitale Services angeboten. Die Fachdienste nutzen sektorale IDPs zur Überprüfung, ob ein Anwender zur Nutzung des Fachdienstes befugt (autorisiert) ist. Jeder Fachdienst verfügt über einen eigenen Authorization-Server, welcher basierend auf den Informationen der sektoralen Identity Provider über den jeweiligen Nutzer dessen Zugriffsrechte definiert.

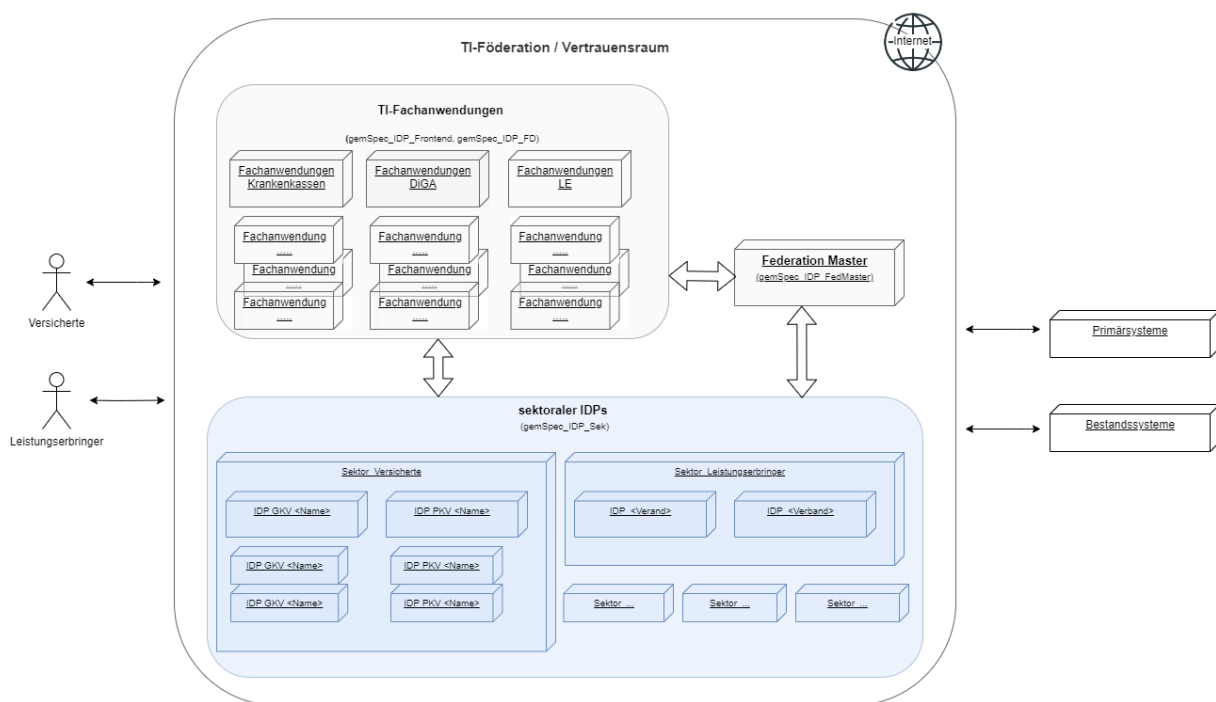
Als sektoraler IDP wird ein Dienst zur Authentifizierung von Nutzern bezeichnet. Nach erfolgreichen Durchlaufen des Authentifizierungsprozesses stellt der sektoraler IDP Identitätsinformationen für eine bestimmte Gruppe von Nutzern, welche einem Sektor zuzuordnen sind, innerhalb der Telematikinfrastruktur des Gesundheitswesens bereitstellt. Die Identitätsinformationen der Nutzer werden durch den anfordernden Fachdienst zur Prüfung verwendet, auf welche Fachdaten und -prozesse der Nutzer zuzugreifen darf. Insbesondere umfasst ein Sektor die Krankenkassen mit den Versicherten als Nutzer. Zukünftig werden allerdings auch andere Personengruppen wie z. B. Ärzte oder Pflegeinstitutionen über Identity Provider für Leistungserbringer (LE) und Leistungserbringer Institutionen (LEI) angebunden. Dabei ist nicht ausgeschlossen, dass ein sektoraler IDP Identitätsinformationen mehrere Nutzergruppen bedienen kann (siehe auch Parameter "user\_type\_supported" in Kapitel "3.2 Anwendungsfall - IDP-Liste bereitstellen" in [gemSpec\_IDP\_FedMaster]).

Der TI-Vertrauensraum wird durch den sogenannten Federation Master (siehe [gemSpec\_IDP\_FedMaster]) verwaltet. Der Federation Master ist eine zentrale Komponente für alle Teilnehmer - Fachdienste und sektoralen IDPs - in der Föderation. Beim Federation Master sind alle Teilnehmer der Föderation registriert, nur dort registrierte Teilnehmer sind berechtigt, die Dienste der Föderation in Anspruch zu nehmen.

Die Kommunikation zwischen den Systemen in der TI-Föderation basiert auf den Standards OpenID Connect (OIDC), Open Authorization 2.0 (OAuth 2) und JSON Web Token (JWT).

Neben den Systemen der TI-Föderation sind im Gesamtkontext weitere Systeme über Schnittstellen an die TI-Föderation angeschlossen (ohne selbst Bestandteil der Föderation zu sein). Das sind u.a. die Bestandsysteme, in denen aktuell die Informationen zu Nutzern gepflegt werden.

Das Konzept der sektoralen IDP sieht vor, dass diese nicht ausschließlich von Fachdiensten der TI zur Authentifizierung von Anwendern zu verwenden sind. Vielmehr können (und sollen) auch Anwendungen außerhalb der TI (z. B. Anwendungen der Krankenkassen für ihr Versicherten) den sektoralen IDP zur Nutzerauthentifizierung und Attributübertragung verwenden. Für Anwendungen, die nicht übergreifend durch mehrere IDPs unterstützt werden sollen, ist es ausreichend diese direkt bei den jeweiligen IDPs zu registrieren. Die Föderation bietet hier keinen Mehrwert da beide Kommunikationspartner sich ohnehin kennen und vertrauen. Die in den Spezifikationen der gematik festgelegten Anforderungen sind für diese Anwendungen und den Anmeldungsflow am sektoralen IDP nicht bindend. Die (z. B. kasseneigenen) Anwendungen können mit ihren Kassen-IDP weitere `scopes` und `claims` vereinbaren. Eine Registrierung am Federation Master für diese Anwendungen nicht notwendig, da sie nicht Teil der Föderation sind. Die Fachdienste müssen sich lediglich OIDC konform am sektoralen IDP (also dem OpenID Provider) registrieren. Der sektoraler Identity Provider kann für diese Anwendungen auch zugleich als Authorization-Server agieren und `ACCESS_TOKEN` ausstellen.

## 2.2 Detaillierter Überblick

Die untere Abbildung beschreibt den Systemkontext aus Sicht des sektoralen IDP. Das Anwendungsfreigabe-Frontend des Fachdienstes stellt die Anfrage zur Authentifizierung des Nutzers an den Authorization-Server des Fachdienstes. Dieser generiert eine `CODE_CHALLENGE` und stellt einen Pushed Authorization Request (PAR) an den entsprechenden sektoralen IDP. Der Fachdienst agiert diesem gegenüber als Client. Über das Authenticator-Modul des sektoralen IDP findet dann die Authentifizierung des Nutzers statt. Anschließend erhält der Authorization-Server des Fachdienstes einen `AUTHORIZATION_CODE`, welchen er bei Token-Endpoint des sektoralen IDP gegen einen `ID_TOKEN` eintauscht. Der Authorization-Server des Fachdienstes erstellt nun ein `ACCESS_TOKEN` für das Anwendungsfreigabe-Frontend, mit welchem dieses auf die, für den Nutzer freigegebenen, Ressourcen des Fachdienstes zugreifen kann. Die Kommunikation zwischen Anwendungsfreigabe-Frontend und Authorization-Server des Fachdienstes kann ebenfalls über einen eigenen `AUTHORIZATION_CODE` abgesichert werden.

Der Fachdienst und der sektorale IDP müssen sich zuvor beim Federation Master in Form eines organisatorischen Prozesses registriert haben.

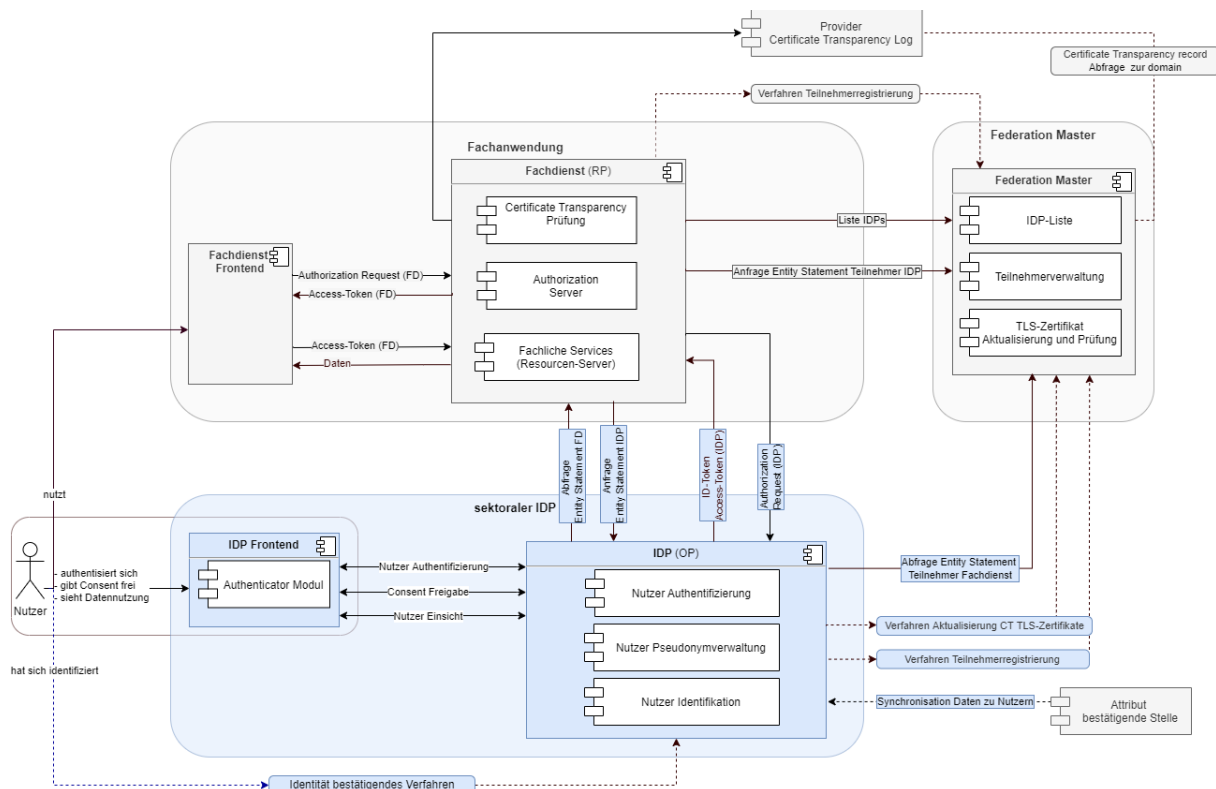

## Abbildung 2: Systemkontext

## 2.3 Zerlegung des Produkttyps

Der Produkttyp des sektoralen IDP besteht aus der zentralen Komponente IDP (OP), dem eigentlichen OpenID-Provider und einer Frontend-Komponente u. a. für die Interaktion mit dem Nutzer, dem Authenticator-Modul. Das Authenticator-Modul unterstützt die

Durchführung des Authentifizierungsprozesses und übernimmt die Ausführung der Nutzerauthentisierung.

Der sektorale IDP stellt die zentralisierte Identitätsprüfung der auf die Fachdienste zugreifenden Nutzer bereit. Als weitere Teile der Gesamtlösung sind neben dem sektoraler IDP die Clients (Anwendungsfrontend) und die Fachdienste zu nennen, auf denen Fachdaten für den Zugriff durch die Nutzer (z. B. Versicherte oder Bediener eines AVS, PVS oder KVS) bereitgestellt werden. Ein sektoraler IDP bietet seine Dienste Fachdiensten an, auf welche Millionen Nutzer zeitgleich zugreifen. Auch Anwendungen außerhalb der TI-Föderation, z. B. kassenspezifische Anwendungen, werden direkt den jeweiligen sektoralen IDP nutzen (siehe auch Kapitel 2.1. letzter Absatz).

## 2.4 Schnittstellen, Akteure und Rollen

### 2.4.1 Schnittstellen

Aus der Abbildung des Systemkontextes ist ersichtlich, welche Schnittstellen der sektorale IDP zu welchen Systemen unterhält (externe Schnittstellen). Neben den notwendigen externen Schnittstellen sind spezifikationsrelevante interne Schnittstellen zwischen dem eigentlichen IDP - dem OpenID-Provider - und dem Authenticator-Modul aufgeführt. Die Tabelle "Schnittstellenübersicht" listet die für die Spezifikation des sektoralen IDP relevanten und in diesem Dokument näher beschriebenen Schnittstellen auf.

## Tabelle 1 : Schnittstellenübersicht

Schnittstelle	sektoraler IDP	Komponente/System	Typ	fachliche Schnittstellenbeschreibung
Authorization Request (IDP)	IDP (OP)	Fachdienst (RP)	extern	Zur Ermittlung der Informationen zum Nutzer stellt der Fachdienst einen Request an den sektoralen IDP.
Abfrage Entity Statement FD	IDP (OP)	Fachdienst (RP)	extern	Zur Ermittlung des Entity Statement des Fachdienstes stellt der sektorale IDP einen Request an den Fachdienst.
Anfrage Entity Statement IDP	IDP (OP)	Fachdienst (RP)	extern	Zur Abfrage des Entity Statement des sektoralen IDP stellt der Fachdienst einen Request an den sektoralen IDP.
ID-Token Access-Token (IDP)	IDP (OP)	Fachdienst (RP)	extern	Im Austausch zu einem Authentication Code liefert der sektorale IDP ein ACCESS-TOKEN und ein ID-TOKEN
Abfrage Entity Statement Teilnehmer Fachdienst	IDP (OP)	Federation Master	extern	Zur Verifikation eines anfragenden Fachdienstes stellt der sektorale IDP einen Request an den Federation Master.
Verfahren Aktualisierung CT TLS-Zertifikate	IDP (OP)	Federation Master	extern	organisatorische Schnittstelle zur Schlüsselregistrierung der im sektoralen IDP verwendeten TLS-Zertifikate beim Federation Master
Verfahren Teilnehmerregistrierung	IDP (OP)	Federation Master	extern	organisatorische Schnittstelle zur Registrierung des sektoralen IDP als Teilnehmer der TI-Föderation beim Federation Master
Synchronisation Daten zu Nutzern	IDP (OP)	Attribut bestätigende Stelle	extern	Die Daten über identifizierte Nutzer, welche über den sektoralen IDP authentifiziert werden können, werden von der Attribut bestätigenden Stelle bereitgestellt.

Nutzer Authentifizierung	IDP (OP)	IDP Frontend	intern	Die Nutzerauthentifizierung durch den sektoralen IDP erfolgt über das Authenticator-Modul.
Consent Freigabe	IDP (OP)	IDP Frontend	intern	Die Consent Freigabe durch den Nutzer erfolgt über das Authenticator-Modul.
Nutzer Einsicht	IDP (OP)	IDP Frontend	intern	Die Einsichtnahme des Nutzers in Nutzung seiner Daten durch den sektoralen IDP erfolgt über das Authenticator-Modul.
Benutzer Aktion	IDP Frontend	Nutzer	extern	Die Interaktion des Nutzers zur Nutzerauthentifizierung, Consentfreigabe und Einsichtnahme in die Datennutzung erfolgt über das Authenticator-Modul.

## 2.4.2 Akteure und Rollen

Als sektoraler IDP wird ein Dienst bezeichnet, welcher die Nutzerauthentisierung durchführt. Nach erfolgreicher Nutzerauthentisierung stellt der sektoraler IDP Identitätsinformationen zum Nutzer bereit. Die Identitätsinformationen werden von den Fachdiensten zur Durchführung einer Nutzerautorisierung verwendet, also zur Feststellung, auf welche Fachdaten und -prozesse des Fachdienstes dem Nutzer Zugriff gewährt wird. Die bereitgestellten Identitätsinformationen sind spezifisch für die unterschiedlichen Gruppen von Nutzern bzw. Sektoren innerhalb der TI des Gesundheitswesens. Einen Sektor stellen insbesondere die Krankenkassen mit den Versicherten als Nutzer dar. Zukünftig werden allerdings auch andere Personengruppen wie z. B. Ärzte oder Pflegeinstitutionen über sektorale IDP angebunden.

Im Systemkontext eines sektoralen IDP interagieren verschiedene Akteure (Nutzer und aktive Komponenten) in unterschiedlichen OAuth2-Rollen gemäß [ [The OAuth 2.0 Authorization Framework \(section-1.1\)](#) ] und OpenID-Connect-Rollen gemäß [ [OpenID Connect Core 1.0](#) ] und [ [OpenID Connect Federation 1.0](#) ].

Die Abläufe zur Nutzerauthentisierung für einen Fachdienst sowie der Herausgabe der Identitätsinformationen durch den sektoralen IDP sind als innere Flow und der äußere Flow in Abschnitt 2.5 erläutert.

**Tabelle 2 : Akteure und Rollen**

Akteur	Rolle "OAuth2"	Rolle "OIDC"
--------	----------------	--------------

Nutzer (z. B. Versicherte)	Resource Owner	Resource Owner
Fachdienst - Authorization-Server	Authorization-Server	Teilnehmer als Relying Party (RP) der Föderation
Fachdienst - Fachliche Services (Fachdaten und -Prozesse)	Protected Resource	-
Fachdienst - App-Frontend	Client, Nutzerschnittstelle als App	-
Fachdienst - App-Frontend	Client, Nutzerschnittstelle als Web-Anwendung	-
Fachdienst - UI-Backend	Client, Services der UI-Bereitstellung für Web-Anwendung	-
sektoraler IDP	-	Teilnehmer als OpenID Provider (OP) der Föderation
Authenticator-Modul des sektoralen IDP	-	Frontend des sektoralen IDP
	-	OpenID Provider (OP)
Federation Master	-	Teilnehmer der Föderation als Vertrauensanker (Trust Anchor) für alle Teilnehmer (RP + OP) der Föderation
Attributbestätigende Stelle	-	kein Teilnehmer der Föderation
externe Anwendung	-	kein Teilnehmer der Föderation, Relying Party (RP) gegenüber eines sektoralen IDP (OP) der Föderation

### Nutzer (Rolle: Resource Owner)

Der Resource Owner ist eine natürliche Person, welcher auf die beim Fachdienst (Resource Server) für ihn bereitgestellten Daten und Prozesse (Protected Resource) zugreift.

Der Resource Owner verfügt über die folgenden Komponenten:

- Endgerät des Nutzers

- Authenticator-Modul
- Anwendungsfrontend des Fachdienstes.

## **Fachdienst (Rolle: Authorization-Server)**

Der Authorization-Server des Fachdienstes (OIDC Relying Party) stößt die Authentifizierung des Nutzers beim sektoralen IDP an und erhält als Ergebnis einen Authorization Code, den er gegen ein `ID_TOKEN` und `ACCESS_TOKEN` beim sektoralen IDP eintauschen kann. Der Authorization-Server des Fachdienstes verwendet die Informationen aus dem `ID_TOKEN` für die Feststellung der Zugriffsrechte des Anwendungsfrontends auf die Ressourcen des Fachdienstes. Der Authorization-Server des Fachdienstes stellt eigene `ACCESS_TOKEN` und `REFRESH_TOKEN` für das Anwendungsfrontend aus.

## **Fachdienst (Rolle: Resource Server)**

Der Resource Server ist der Fachdienst, der dem Nutzer (Resource Owner) Zugriff auf seine Fachdaten und Prozesse (Protected Resource) gewährt. Der Fachdienst, der die geschützten Fachdaten (Protected Resources) anbietet, ist in der Lage, auf Basis von `ACCESS_TOKEN` Zugriff für Clients zu gewähren. Ein solches Token repräsentiert die delegierte Identifikation des Resource Owner.

## **Anwendungsfrontend (Rolle: Client)**

Das Anwendungsfrontend (OAuth2 Client) greift auf Fachdienste (Resource Server) und ihre geschützten Fachdaten (Protected Resource) zu. Das Anwendungsfrontend kann auf einem Server als Webanwendung (Primärsystem als Terminalserver), auf einem Desktop-PC oder einem mobilen Gerät (z. B. Smartphone) oder als App auf einem mobilen Gerät ausgeführt werden. Finden für die Anwendung relevante Prozess (Businesslogik) in einem Hintergrundsystem statt, so ist die Backend-Komponente, welche die UI für die Visualisierung auf dem Gerät des Nutzers realisiert, ebenfalls Teil des Clients.

## **Sektoraler IDP mit dem Authenticator-Modul als Frontend (Rolle: OpenID Provider)**

Der Authorization-Server des sektoralen IDP authentifiziert den Resource Owner (Nutzer) und stellt einen Authorization Code aus. Dieser Authorization Code kann später gegen ein `ID_TOKEN` beim sektoralen IDP eingetauscht werden. Das `ID_TOKEN` enthält die Informationen für den vom Resource Owner erlaubten Anwendungsbereich (`scope`).

Weitere Akteure im Kontext des sektoralen IDP sind:

## **Fachdaten und Prozesse (Rolle: Protected Resource)**

Die geschützten Fachdaten und Prozesse, welche vom Fachdienst (Resource Server) angeboten werden.

## **Attributbestätigende Stelle**



Attributbestätigende Stellen sind legitimierte Organisationen, welche die Korrektheit der Attribute verantworten, die durch sie für einen Nutzer beim sektoralen IDP bestätigt werden.

Als Teilprozess der Registrierung ist die zuverlässige und eindeutige Identifikation der Nutzer zwingend notwendig. Hierbei werden eindeutige Identifikationsmerkmale der realen Identitäten benötigt und letztlich als Identitätsinformationen dem sektoralen IDP zur Verfügung gestellt.

Die eindeutigen Identitäten von natürlichen Personen (Versicherte, Leistungserbringer) bzw. juristischen Personen (medizinische Institutionen, Gesellschafterorganisations- und Kostenträger) werden innerhalb der TI über die Krankenversicherungsnummer des Versicherten und die Telematik-ID eines Leistungserbringers bzw. einer medizinischen Institution oder Organisation des Gesundheitswesens repräsentiert.

## Federation Master

Der Federation Master ist eine zentrale Komponente und ein eigener Produkttyp [gemSpec\_IDP\_FedMaster] in der TI. Der Federation Master bietet die Anwendungsfälle (siehe auch Tabelle *Übersicht über die Anwendungsfälle im Gesamtkontext Federation Master* in [gemSpec\_IDP\_FedMaster]):

- Teilnehmer registrieren
- IDP-Liste bereitstellen
- Entity Statement bereitstellen
- Schlüssel der TLS-Zertifikate abgleichen
- Schlüssel verwalten

Alle Teilnehmer der Föderation müssen beim Federation Master registriert sein (siehe auch A\_22662). Teilnehmer der Föderation sind in diesem Kontext alle Fachdienste und sektoralen IDP. Die Registrierung erfolgt durch einen organisatorischen Prozess, der vom Anbieter des Produkttyp Federation Master bereitgestellt wird. Der Federation Master verwaltet die öffentlichen Schlüssel aller Teilnehmer und zusätzlich für registrierte Fachdienste die jeweils zugelassenen *scopes*. Er stellt auf Anfrage Teilnehmerbestätigungen in Form von Entity Statements aus. Der Federation Master agiert als Trust Anchor im Sinne der OpenID-Connect-Federation Spezifikation. Für Fachdienst stellt der Federation Master eine Schnittstelle bereit, über die eine Liste aller in der Föderation registrierten sektoralen IDP abgerufen werden kann.

## 2.5 Nachbarsysteme und Interaktion

Ein sektoraler IDP bietet zahlreiche Schnittstellen gegenüber unterschiedlichen Akteuren an, weswegen es notwendig ist, die einzelnen Schnittstellen so zu beschreiben, dass andere Akteure deren Funktionsweise leichter verstehen können.

Vorbereitende Maßnahmen:

- Der Fachdienst hat bei der Registrierung am Federation Master seine öffentlichen Schlüssel hinterlegt.

- Der Fachdienst hat bei der Registrierung am Federation Master die `scopes` hinterlegt, welche er für die Autorisierung eines Nutzers zwingend benötigt
- Der Fachdienst kennt das Entity Statement der sektoralen IDP und hat bei der Registrierung dort seine öffentlichen Schlüssel hinterlegt.

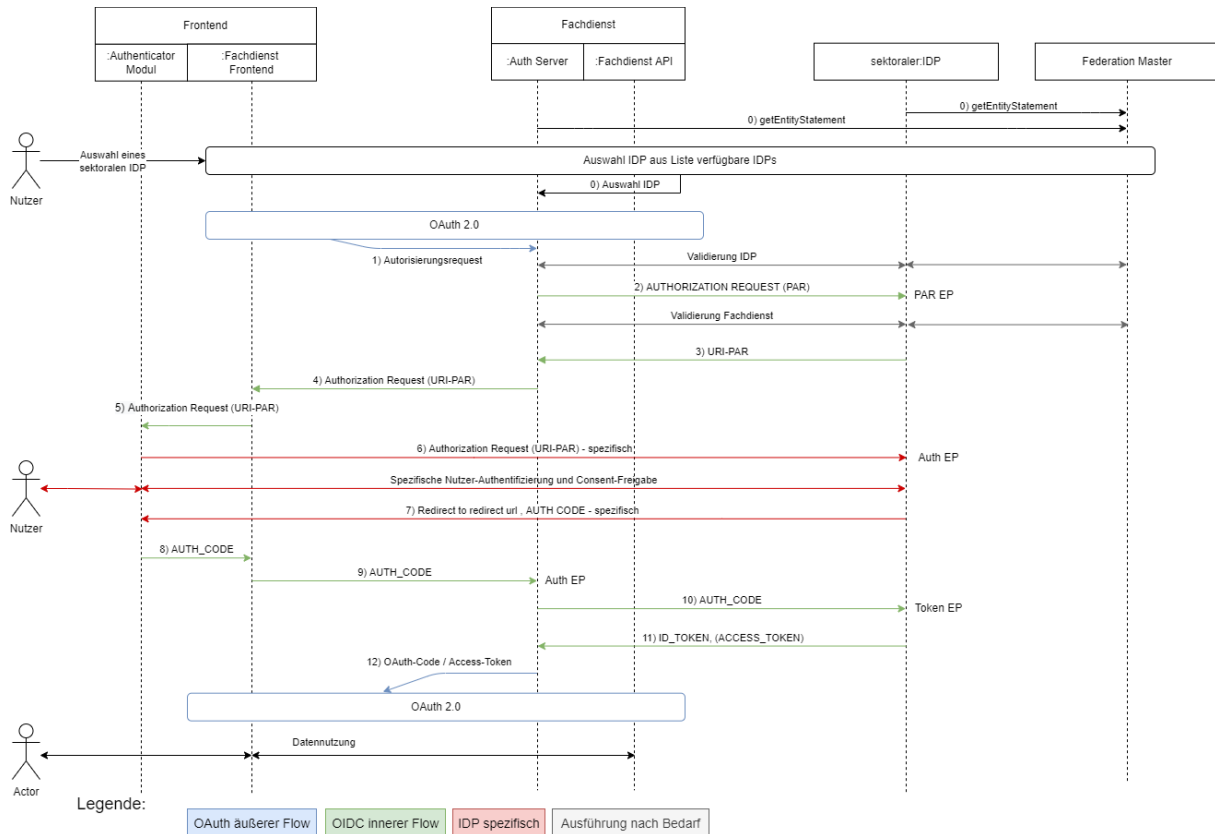

**Abbildung 3 : OAuth- und OIDC-Flow**

Der gesamte Authentifizierungsprozess (Abbildung: "OAuth- und OIDC-Flow") basiert aus Gründen der Entkoppelung zwischen den Authentifizierungsmethoden und Token-Formaten der sektoralen IDP und des Fachdienstes aus zwei ineinander geschachtelten OAuth2-Flows vom Typ `grant_type= authorization_code`.

Im äußeren Flow (Schritt 1) wendet sich das Anwendungsfrontend als Client initial an den Authorization-Server des Fachdienstes und signalisiert diesem über einen zusätzlichen Parameter `idp_iss` (siehe [Kapitel 7.1.4 Detailinformationen zum Flow](#)) den zur Authentifizierung zu verwendenden sektoralen IDP. Der innere Flow beginnt mit einem Authorization Request in Schritt 2 und endet mit Schritt 11, der Herausgabe eines `ID_TOKEN` und `ACCESS_TOKEN` vom sektoralen IDP an den Authorization-Server des Fachdienstes.

Die erste Anfrage an den sektoralen IDP geht am PAR-Endpoint [ [OAuth 2.0 Pushed Authorization Requests \(section-2\)](#) ] ein. Der Authorization-Server des Fachdienstes reicht dort am Endpunkt den Authorization Request zur Authentifizierung des Nutzers und zur Bestätigung des `scope` der anfragenden Anwendung sowie eine `CODE_CHALLENGE` ein. Der `scope` der angefragten Nutzdaten ist im Entity Statement des Fachdienstes hinterlegt. Dieses ist dem sektoralen IDP bekannt. Ist das nicht der Fall, so wird das

Entity Statement des Fachdienstes durch den sektoralen IDP abgefragt und durch den Federation Master bestätigt. Der Authorization-Server des Fachdienstes tritt bzgl. des inneren Flow als Client auf.

Im Weiteren Ablauf wird der Nutzer dann aufgefordert sich, unter Nutzung des Authenticator-Moduls des sektoralen IDP, zu authentisieren. Dies erfolgt über eine Schnittstelle zwischen dem Authenticator-Modul und Authorization-Endpunkt des sektoralen IDP.

Nach erfolgreicher Authentisierung und der Consent-Freigabe durch den Nutzer erstellt der sektorale IDP den `AUTHORIZATION_CODE`. Dieser wird an den Authorization-Server des Fachdienstes übermittelt, welcher ihn am Token-Endpunkt [ [The OAuth 2.0 Authorization Framework \(section-3.2\)](#) ] des sektoralen IDP einreicht. Der sektorale IDP überprüft den `AUTHORIZATION_CODE` und stellt bei positiver Validierung einen `ID_TOKEN` und ein `ACCESS_TOKEN` aus.

Anschließend erstellt der Authorization-Server des Fachdienstes einen `AUTHORIZATION_CODE`, der an das Anwendungsfrontend zurückgegeben wird. Der äußere Flow endet mit der Herausgabe eines `ACCESS_TOKEN` an das Anwendungsfrontend bzw. im Fall von Web-Anwendungen an das Web-Backend des Anwendungsfrontends. Der weitere fachliche Ablauf zum Einreichen der Token und zur Nutzung der Fachdaten und Prozesse ist anwendungsspezifisch.

**Tabelle 3 : Schritte OAuth- und OIDC-Flow**

Schritt	Beschreibung
optional	Die Auswahl eines sektoralen IDP durch den Anwender am Anwendungsfrontend ist erforderlich, wenn der dem Fachdienst (z. B. aus früheren Sitzungen) nicht bekannt ist.
1	Das Anwendungsfrontend sendet einen Authorization Request mit dem zur Anmeldung gewünschten sektoralen IDP an den Authorization-Server des Fachdienstes.
optional	Falls der Authorization-Server das Entity Statement des sektoralen IDP noch nicht kennt, lädt er dies herunter. ( /.well-known/openid-federation). Der sektorale IDP sendet sein Entity Statement zurück. Der sektorale IDP wird gegen den Federation Master validiert indem der Fachdienst das Entity Statement zum sektoralen IDP beim Federation Master abrufen.
2	Der Authorization-Server sendet einen Pushed Authorization Request (PAR) inkl. Code-Challenge und benötigter <code>scopes</code> an den sektoralen IDP und authentisiert sich als Client innerhalb der mTLS Verbindung. Die Erzeugung der Code-Challenge erfolgt durch den Authorization-Server entsprechend der Spezifikation [ <a href="#">RFC7636 - Proof Key for Code Exchange by OAuth Public Clients</a> ] (PKCE) über die Generierung eines Zufallswertes (Codeverifier) und die Erzeugung eines Hashwert für den Codeverifier. Die Code-Challenge ist dann der base64-codierte Hashwert des Codeverifier.

optional	Falls der sektorale IDP das Entity Statement des Authorization-Servers noch nicht kennt, lädt er dies herunter. ( /.well-known/openid-federation). Der Authorization-Server sendet sein Entity Statement zurück und der sektorale IDP registriert ihn als Client. Der Fachdienst wird gegen den Federation Master validiert indem der sektorale IDP das Entity Statement zum Fachdienst/Authorization-Server beim Federation Master abrufen.
3	Der sektorale IDP sendet eine Request-URI (mit Bezug zum vorherigen AUTHORIZATION_REQUEST) an den Authorization-Server.
4	Der Authorization-Server sendet die Request-URI und Client ID an das Anwendungsfrontend zur Weiterleitung an die Adresse des Authenticator des sektoralen IDP.
5	Anwendungsfrontend öffnet den Authenticator für die eigentliche Authentifizierung des Anwenders (Deep-Link/Universal-Link).
6	Das Authenticator-Modul leitet den Authentication Request an den sektoralen IDP weiter.
spezifisch	Der Ablauf der Authentifizierung des Nutzers ist IDP spezifisch.
7	Der Authorization-Endpunkt des sektoralen IDP antwortet dem Authenticator-Modul mit dem AUTHORIZATION_CODE und einem Redirect zum Fachdienst.
8	Das Authenticator-Modul des sektoralen IDP ruft über einen App-Link bzw. Universal-Link entsprechend der Redirect-URL das Anwendungsfrontend auf (eigentlich ein Redirect zum Fachdienst aber das Frontend ist auf die Adresse registriert) und übergibt den AUTHORIZATION_CODE
9	Die Anwendungsfrontend leitet den AUTHORIZATION_CODE (IDP) an den Authorization-Server.
10	Der Authorization-Server reicht den AUTHORIZATION_CODE (IDP) und den CODE_VERIFIER beim Token-Endpunkt des sektoralen IDP ein und authentisiert sich als Client innerhalb der mTLS Verbindung.
11	Der Authorization-Server erhält vom Token-Endpunkt des sektoralen IDP einen ID_TOKEN und ACCESS_TOKEN mit den gewünschten claims, der mit dem öffentlichen Schlüssel aus der Registrierung verschlüsselt ist.
	Der weitere Ablauf entspricht dem OAuth-Flow und unterscheidet sich in Details je nach Ausprägung des Anwendungsfrontend als App oder Web-Anwendung.

Die Abläufe für App-App Kommunikation, Web-App Kommunikation und Kommunikation unter Beteiligung von zwei Geräten sind im Anhang B detailliert beschrieben.

## 2.6 Ausblick auf die weitere Entwicklung der sektoralen IDPs

Über den aktuellen Stand dieser Spezifikation hinaus werden verschiedene Erweiterungen der Funktionalitäten der sektoralen Identity Provider diskutiert, auf welche dieses Kapitel bereits einen Ausblick geben soll. Diese Aspekte benötigen jedoch zuvor eine angepasste Gesetzeslage, um in den Funktionsumfang des Identity Provider aufgenommen zu werden.

### *Möglichkeit der Einwilligung zur Nutzung von niederschwelligen Authentisierungsverfahren:*

Die gematik plant, für die Versicherten neben den Authentifizierungsverfahren auf einem hohen Sicherheitsniveau zusätzlich auch komfortablere Verfahren auf einem niedrigeren Sicherheitsniveau zu erlauben, sofern die Versicherten nach sachgerechter Aufklärung über bestehende Risiken in diese Verfahren explizit einwilligen und die Einwilligung freiwillig erfolgt (d. h. Verfahren auf dem Niveau "hoch" auch tatsächlich parallel zur Verfügung stehen). Dabei ist sichergestellt, dass die Versicherten nur Risiken für sich selbst, niemals aber für Dritte eingehen können. Diese Einwilligungsmöglichkeit wird zudem bewusst nur für Versicherte, nicht aber für Leistungserbringende vorgesehen, da letztere auch Zugriff auf andere Patientendaten haben und deshalb durch die Einwilligung ein Risiko zulasten Dritter eingehen könnten.

Die einmalige Identifizierung (in Abgrenzung zur Authentifizierung) bleibt in jedem Fall auf dem Niveau "hoch", sodass zum einen eine lückenlose Identifizierung und Authentifizierung auf dem Niveau "hoch" ermöglicht wird und zum anderen, im Falle einer Einwilligung in ein niederschwelliges Authentifizierungsverfahren, die korrekte Identität des oder der Einwilligenden zweifelsfrei sichergestellt ist. Ziel ist es, die Nutzerakzeptanz zu verbessern, indem diese - im Sinne der informationellen Selbstbestimmung - selbst entscheiden können, wie komplex sie den Zugang zu ihren Anwendungen absichern wollen.

### *Biometrie:*

Vorgaben zur Biometrie sind in der aktuellen Spezifikation noch nicht vorhanden, da nach Aussage des BSI kein ausreichendes Schutzniveau erreicht werden kann. Diese Features werden spezifiziert, sobald sie ein ausreichendes Schutzniveau erreichen können.

Die Verwendung von biometrischen Faktoren wird in die Spezifikation mit aufgenommen, sobald Einigung zu klaren technischen Vorgaben und Prozessen besteht, nach denen transparent für den Nutzer entschieden wird, ob die biometrischen Sensoren eines Endgerätes für den Einsatz als Authentisierungsfaktor verwendet werden können. Ebenso ist es Voraussetzung, dass die Umsetzung der Vorgaben auf Entwicklungsebene praktikabel mit Systemmitteln zu realisieren ist, ohne die Verwaltung der Schlüssel und biometrischen Sensoren in der Software der Authenticator Module realisieren zu müssen.

### *Single Sign-On:*

Vorgaben zum Single-Sign-On sind in der aktuellen Spezifikation noch nicht vorhanden, da nach Aussage des BSI kein ausreichendes Schutzniveau erreicht werden kann. Diese Features werden spezifiziert, sobald sie ein ausreichendes Schutzniveau erreichen

können oder der Nutzer auf ein niedrigeres Niveau einwilligen kann, mit dem ein Single-Sign-On BSI konform umsetzbar ist.

Sobald erste Anwendungen ausgerollt sind und die IDPs breiter genutzt werden, oder wenn Anwendungsfälle konkret werden, welche die Interaktion mit verschiedenen Fachdiensten der TI innerhalb einer Anwendung vereinen (für Anwendungen der Kassen, welche direkt am IDP registriert werden, ist dies bereits jetzt möglich) sollen Mechanismen etabliert werden, mit denen es ermöglicht wird, mit einer einzelnen Authentisierung für einen begrenzten Zeitraum ID\_TOKEN für verschiedene Fachdienste zu erzeugen und damit dem Nutzer die Notwendigkeit zu ersparen, sich für jeden Fachdienst einzeln anzumelden. Gerade innerhalb einer Anwendung oder eines anwendungsübergreifenden Anwendungsfalls ist Single Sign-On essentiell.

### *Unterstützung von sektoralen Identity Provider für Leistungserbringer:*

Es werden die Vorgaben definiert, nach denen einer oder auch mehrere Identity Provider elektronische Identitäten für Leistungserbringer verwalten. Dies geschieht mit Fokus auf mobile Anwendungsszenarien. Mit entsprechenden Bedarfen soll es jedoch weitergehend auch auf Authentisierungen im Praxisumfeld erweitert werden. Die Institutionszugehörigkeit dabei als Attribut zu betrachten, welches durch benannte Vertreter der jeweiligen Institution verwaltet werden kann, wird in diesem Zusammenhang ebenfalls diskutiert.

---

## 3 Übergreifende Festlegungen

---

Der sektorale IDP muss die folgenden übergreifenden Anforderungen erfüllen.

### **A\_22838 - Entgegennahme von Sperrmeldungen**

Der Anbieter des sektoralen IDP MUSS Sperrmeldungen von Sperrberechtigten, zu von ihm verantworteten Authentisierungsmitteln, jederzeit entgegennehmen und das betroffene Authentisierungsmittel oder auch den gesamten Zugang des Nutzers daraufhin unverzüglich sperren. [≤]

*Hinweis 1: Dies bezieht sich nicht auf für eine Authentisierung verwendete eGK oder den elektronischen Identitätsnachweis (Online-Ausweisfunktion).*

*Hinweis 2: Grundsätzlich sollte eine effektive Sperrung so schnell wie möglich erfolgen (siehe auch TR 03107-1 Kap. 3.4.1).*

### **A\_22690 - Darstellen der Voraussetzungen für sicheren Betrieb des Produkts im Betriebshandbuch**

Der Hersteller des sektoralen IDP MUSS für sein Produkt im dazugehörigen Betriebshandbuch leicht ersichtlich darstellen, welche Voraussetzungen vom Betreiber und der Betriebsumgebung erfüllt werden müssen, damit ein sicherer Betrieb des Produktes gewährleistet werden kann. [≤]

### **A\_22691 - Sicherer Betrieb des Produkts nach Betriebshandbuch**

Der Anbieter eines sektoralen IDP MUSS die im Betriebshandbuch des eingesetzten sektoralen IDP beschriebenen Voraussetzungen für den sicheren Betrieb des Produktes gewährleisten. [≤]

### **A\_23337 - Mindestvorgaben für Schlüssel von sektoralen IDPs als Teilnehmer der TI-Föderation**

Ein sektoraler IDP als Teilnehmer der TI-Föderation MUSS bei dem eingesetzten Schlüsselmaterial (Signatur, Authorisierungstoken, Entity Statement, etc.), folgende Vorgaben umsetzen:

1. Alle verwendeten Schlüssel MÜSSEN ein Sicherheitsniveau von 120 Bit ermöglichen (vgl. [gemSpec\_Krypt#5 "Migration 120-Bit Sicherheitsniveau"]).
2. Alle ECC-Schlüssel MÜSSEN auf einem folgenden der Domainparameter (Kurven) basieren:
  - a. P-256 oder P-384 [FIPS-186-4]

[≤]

### **A\_23044 - Unterstützung von Diensten außerhalb der TI**

Der Anbieter des sektoralen IDP KANN die Anmeldung an weiteren Diensten außerhalb der Föderation unterstützen und diesen die Authentisierung von Nutzern auf Basis der bestehenden digitalen Identitäten anbieten. [≤]

## 3.1 Sicherheitsanforderungen für den operativen Betrieb

### **A\_22239 - Schützenswerte Objekte**



Der Anbieter eines sektoralen Identity Provider MUSS die folgenden kryptographischen Objekte als schützenswerte Objekte in seinem Sicherheitskonzept berücksichtigen: (a) Private Schlüssel, (b) Öffentlicher Schlüssel, (c) Öffentliche Schlüssel von registrierten Clients, (d) Datensätze zu den einzelnen Nutzern, (e) Authentisierungsinformationen von Sperrberechtigten, (f) Dokumentation über beauftragte und durchgeführte Sperrungen, (g) Statusinformationen, (h) Authentisierungsinformationen zur Authentisierung von internen Akteuren bzw. Rollen, (i) Protokolldaten, (j) Konfigurationsdaten. [ $\leq$ ]

## **A\_22240 - Berücksichtigung OWASP-Top-10-Risiken**

Der Anbieter des sektoralen Identity Provider MUSS Maßnahmen zum Schutz vor den zum Zulassungszeitpunkt aktuellen OWASP-Top-10-Risiken umsetzen und dokumentieren, wie es vorgesehen ist, ebenfalls auf die nach dem Zulassungszeitpunkt aktuellen OWASP-Top-10-Risiken zu reagieren. [ $\leq$ ]

*Hinweis: Die Nichtanwendbarkeit eines OWASP-Top-10-Risikos ist zu begründen. Für Informationen zum Umgang mit den OWASP-Top-10-Risiken wird auf den aktuellen [OWASP Top 10 Report] und die darin enthaltenen Vorgehensweisen für z. B. Entwickler und Tester verwiesen.*

## **A\_22241 - Interner Datenaustausch der Komponenten des sektoralen Identity Provider**

Der Anbieter eines sektoralen Identity Provider MUSS beim internen Datenaustausch die Integrität, Authentizität und Vertraulichkeit der Daten sichern. [ $\leq$ ]

## **A\_22242-01 - Gesicherte externe Schnittstellen des sektoralen Identity Provider**

Der Anbieter eines sektoralen Identity Provider MUSS für den Datenaustausch mit anderen Rollen und Diensten Mechanismen zur Sicherung der Datenintegrität, der Authentizität und der Vertraulichkeit der Daten zur Verfügung stellen. Hierzu gehören z. B. die Schnittstellen vom Anbieter eines sektoralen Identity Provider zur Attributbestätigenden Stelle für die Übermittlung der Attribute bei der Einrichtung eines Nutzers sowie von Supportfälle.

[ $\leq$ ]

*Hinweis 1: Eine Übersicht zu den externen Schnittstellen findet sich in der Tabelle "Schnittstellenübersicht".*

*Hinweis 2: Die Attributbestätigende Stelle (z. B. der Kostenträger für Versicherte) verantwortet die Korrektheit dieser Daten.*

## **A\_22243-02 - Nutzung bestehender Datensätze bei Registrierung für Endanwender (Versicherte)**

Der Anbieter des sektoralen Identity Provider SOLL für die Registrierung der Endanwender die bestehenden Datensätze der Endanwender (Versicherte) beim Kostenträger verwenden, so wie sie für eine Identifikation nach [GKV-SV Richtlinie "Kontakt mit Versicherten] beschrieben wurden. [ $\leq$ ]

## **A\_22244 - Trennung der Betriebsumgebungen**

Der Anbieter eines sektoralen Identity Provider MUSS sicherstellen, dass das Testsystem von dem Produktivsystem technisch, organisatorisch und betrieblich so getrennt wird, dass keine gegenseitige Beeinflussung und keine Verwechslung möglich sind. [ $\leq$ ]

## **A\_22245 - Datenschutzgerechte Einrichtungs- und Sperrprozesse**

Der Anbieter eines sektoralen Identity Provider MUSS die Einrichtungs- und Sperrprozesse datenschutzgerecht ausgestalten, d.h. insbesondere sind für die Verarbeitung der Antrags- und Sperrauftragsdaten die Datenschutzgrundsätze gemäß



Art. 5 DSGVO zu berücksichtigen, sowie die technischen und organisatorischen Maßnahmen nach Art. 25 und Art. 32 DSGVO zu treffen. [≤]

#### **A\_22246 - Löschung von Nutzerinformationen**

Der Anbieter eines sektoralen Identity Provider MUSS die Attributsdaten und Sperraufträge zu einem Nutzer unverzüglich löschen, sobald die gesetzlichen oder vertraglichen Aufbewahrungsfristen erreicht sind. [≤]

#### **A\_22839 - Fehlerprotokollierung**

Falls der Anbieter eines sektoralen IDP eine Protokollierung zum Zwecke der Fehler- bzw. Störungsbehebung durchführen muss, MÜSSEN die Protokolldaten entsprechend dem Datenschutzgrundsatz der Datenminimierung (gemäß Art. 5 Abs. 1 Satz 1 lit.c DSGVO unter Berücksichtigung der Art. 25, 32 DSGVO) derart gestaltet sein, dass nur personenbezogene Daten in der Art und dem Umfang enthalten sind, wie sie zur Behebung erforderlich sind. Insbesondere MUSS der Anbieter eines sektoralen IDP sicherstellen, dass ein Bezug zwischen Nutzer und Fachdienst aus den Protokollen nicht ersichtlich sein. [≤]

*Hinweis 1: Eine Protokollierungspflicht besteht nicht.*

*Hinweis 2: Sollte es zur Störungsbehebung notwendig sein, eine Fachdienstanfrage und Nutzerauthentisierung zu korrelieren, kann der sektorale IDP zu diesem Zweck die durch den Fachdienst für diesen Fall auf organisatorischem Weg zu liefernde "nonce" der Anfrage nutzen.*

#### **A\_23021 - Trennung von Diensten der Föderation und weiteren unterstützten Anwendungen**

Wenn der Anbieter eines sektoralen Identity Providers die Anmeldung an weiteren Dienste außerhalb der Föderation unterstützt MUSS sichergestellt sein, dass die Anforderungen an Verfügbarkeit, Performance und Sicherheit der Schnittstellen für Fachdienste der Föderation erfüllt werden. [≤]

#### **A\_23023 - Sicherung externen Schnittstellen gegen bösartige Eingaben**

Der sektorale IDP MUSS sicherstellen, dass alle Eingabewerte, welche vom sektoralen IDP über externe Schnittstellen (siehe Tabelle "Schnittstellenübersicht") entgegengenommen und verarbeitet werden, auf schadhafte Werte geprüft werden. [≤]

*Hinweis: Eine Prüfung der Eingabewerte muss produktseitig bereitgestellt werden und sollte mindestens Prüfungen auf Länge, Character Set, Schlüsselwörter und Steuerzeichen enthalten. Ein Fuzzing im Rahmen des Produkttests bzw. der Inbetriebnahme ist durchzuführen.*

#### **A\_23022 - Prozesse zum Ändern oder Löschen von Daten der Authentisierungsprozesse**

Werden Daten der Authentisierungsprozesse im sektoralen IDP geändert oder gelöscht, ohne dass der Nutzer direkt involviert ist, so MUSS der Anbieter des sektoralen IDP sicherstellen, dass die operativen Prozesse dazu ausschließlich im 4-Augen-Prinzip ausgeführt werden. Der Nutzer ist über die Änderungen zu informieren und die Änderung MUSS erkennbar sein. [≤]

*Hinweis: Serviceprozesse welche der Nutzer über den Support in Anspruch nimmt (z. B. Passwort ändern/rücksetzen) sind von dieser Anforderung nicht betroffen.*

#### **A\_23499 - Prozesse zum Ändern oder Löschen von personenbezogene Daten**

Werden personenbezogene Daten im sektoralen IDP geändert oder gelöscht, ohne dass der Betroffene direkt involviert ist, so MUSS der Anbieter des sektoralen IDP sicherstellen, dass die operativen Prozesse dazu ausschließlich im 4-Augen-Prinzip ausgeführt werden. Der Nutzer ist über die Änderungen zu informieren.

Personenbezogene Daten, die über den Synchronisationsprozess mit den Kassensystemen geändert oder gelöscht werden, sind von diesem operativen Prozess nicht betroffen. [ $\leq$ ]

*Hinweis: Im Regelfall erfolgen solche Datenänderungen in den Bestandsystemen der Krankenkassen, die über Synchronisationsprozesse den Datenbestand des sektoralen IDP aktualisieren. Hier erfolgt die Information an die Versicherten allein über die kassenüblichen Prozesse.*

## **A\_22824 - Verhalten bei Vollauslastung**

Der Anbieter eines sektoralen Identity Provider MUSS den Dienst so konfigurieren, dass bei Vollauslastung der Systemressourcen im sektoralen Identity Provider keine weiteren Verbindungen angenommen werden und dieser stattdessen mit dem HTTP-Statuscode "429 - Too Many Requests" antwortet. [ $\leq$ ]

*Hinweis: Durch die Zurückweisung von Verbindungen wird sichergestellt, dass Clients einen Verbindungsaufbau mit einer anderen Instanz des Dienstes versuchen, bei der die erforderlichen Systemressourcen zur Verfügung stehen.*

## **A\_22692 - Kriterien für die Standortwahl von Rechenzentren**

Der Anbieter des sektoralen IDP MUSS nachweisen, dass er die aktuellen Empfehlungen des BSI bei der Standortwahl seiner Rechenzentren vollumfänglich umsetzt. Der Anbieter des sektoralen IDP MUSS Unterschreitungen der Empfehlungen des BSI begründen und die Abmilderung der Risiken begründet nachweisen. Der Anbieter des sektoralen IDP MUSS einen Prozess für die Umsetzung zukünftige Empfehlungen des BSI bei der Standortwahl seiner Rechenzentren nachweisen. [ $\leq$ ]

*Hinweis: Weitere Informationen finden Sie unter:*

[https://www.bsi.bund.de/SharedDocs/Downloads/DE/BSI/RZ-Sicherheit/Standort-Kriterien\\_Rechenzentren.pdf](https://www.bsi.bund.de/SharedDocs/Downloads/DE/BSI/RZ-Sicherheit/Standort-Kriterien_Rechenzentren.pdf)

## **A\_22250 - Schutz der Verbindung zum sektoralen Identity Provider**

Der Anbieter eines sektoralen Identity Provider MUSS sicherstellen, dass die Schnittstellen des sektoralen Identity Provider nur über eine gegen Abhören, Manipulation und Replay-Angriffe geschützte Verbindung genutzt werden können. [ $\leq$ ]

*Hinweis: Eine Übersicht zu den Schnittstellen findet sich in der Tabelle "Schnittstellenübersicht".*

## **A\_22512 - Schutz der Schnittstellen des sektoralen Identity Provider ins Internet**

Der Anbieter eines sektoralen IDP MUSS sicherstellen, dass seine Schnittstellen ins Internet an allen Standorten durch einen DDoS-mitigierenden Dienstleister geschützt werden. [ $\leq$ ]

*Hinweis: Die Informationen zu den Empfehlungen des BSI sind zu berücksichtigen:*

<https://www.bsi.bund.de/SharedDocs/Downloads/DE/BSI/Cyber-Sicherheit/Themen/Dienstleister-DDos-Mitigation.html>

<https://www.bsi.bund.de/SharedDocs/Downloads/DE/BSI/Cyber-Sicherheit/Themen/Dienstleister-DDos-Mitigation-Liste.pdf>;

## **A\_23099 - Datenverarbeitung innerhalb der Europäischen Union**

Der Anbieter eines sektoralen IDP MUSS im Sinne der vollständigen DSGVO-Konformität sicherstellen, dass die Datenverarbeitung innerhalb der Europäischen Union erfolgt und dieses auch nachweisen. [ $\leq$ ]

## **A\_22694 - Georedundanz des sektoralen Identity Provider**

Der Anbieter des sektoralen Identity Provider MUSS diesen an mindestens zwei Standorten betreiben.

Jeder Standort MUSS dabei die Performancevorgaben allein erfüllen.

Eine getrennte Adressierung durch zugreifende Anwendungsfrontends und Fachdiensten MUSS hierdurch möglich sein - alternativ ist diese Adressierung auch durch den DDoS-mitigierenden Dienstleister erlaubt.

[<=]

*Hinweis: Ein Aktiv-Aktiv Betrieb der beiden Standorte ist nicht gefordert, entscheidend ist die Sicherstellung der Verfügbarkeit.*

## **A\_22695 - Mindestabstand für Georedundanz des sektoralen Identity Provider**

Ab dem 31.12.2023 MUSS der Anbieter des sektoralen Identity Provider seinen Dienst an zwei Standorten gemäß A\_22692 betreiben, wobei eine Unterschreitung des Abstandes von 100 km gemäß A\_22692 nicht zulässig ist.[<=]

## **A\_22506-01 - Unabhängiges Bedienpersonal pro Standort des sektoralen Identity Provider**

Der Anbieter des sektoralen Identity Provider MUSS pro Standort ein unabhängiges Bedienpersonal vorhalten, um die Risiken der Standortvorgaben des BSI tragen zu können.[<=]

## **A\_22508 - Ausschluss von nicht erlaubten Authenticator-Modul Versionen (Rohdatenerfassung v.02)**

Der sektorale Identity Provider MUSS von ihm nicht erlaubte Authenticator-Module (anhand der Versionsnummern) ablehnen, von einer Kommunikation mit dem sektoralen Identity Provider ausschließen und diesen Verbindungsversuch mit dem Status-Code 79105 in den Rohdaten protokollieren.[<=]

## **A\_22509 - Ausschluss bei fehlenden Authenticator-Modul Versionsnummern (Rohdatenerfassung v.02)**

Der sektorale Identity Provider MUSS Authenticator-Module mit fehlenden Versionsnummern ablehnen, von einer Kommunikation mit dem sektoralen Identity Provider ausschließen und diesen Verbindungsversuch in den Rohdaten mit dem Error-Code 403 protokollieren.[<=]

## **A\_22931 - Zu verwendende Produktversion in der Kommunikation zum IDP**

Das Authenticator-Modul MUSS in Requests an den IDP seine Produktversion übermitteln.[<=]

## **A\_22253 - Ausschluss bestimmter Authenticator-Modul Versionen von der Kommunikation**

Der sektorale Identity Provider MUSS die vom Authenticator-Modul mitgeteilte Versionsnummer erkennen und festgelegte Versionsnummern über eine blockinglist von einer Kommunikation ausschließen können. [<=]

## **A\_22254-01 - Ausschluss von Authenticator-Modul Versionen (Rohdatenerfassung v.02)**

Der sektorale Identity Provider MUSS auf Anweisung der gematik Authenticator-Module mit bestimmten Versionsnummern von einer Kommunikation mit dem sektoralen Identity Provider ausschließen und diesen Verbindungsversuch in den Rohdaten protokollieren.[<=]

*Hinweis: Im Regelprozess sichert der Betreiber in Eigenverantwortung zu, dass nur unterstützte und sichere Versionen des Authenticator-Moduls mit den Serverkomponenten des Sektoralen IDP kommunizieren dürfen. Bei dieser Anforderung handelt es sich um eine betriebliche Eskalation im Notfall und nicht um einen Regelprozess.*

## **A\_23192 - Maximale Verwendungsdauer für Schlüssel**

Der Anbieter des sektoralen Identity Provider MUSS Schlüsselpaare welche zur Signatur von Entity Statements bzw. ID\_TOKEN oder zur TLS-Authentisierung verwendet werden, nach maximal 398 Tagen austauschen. [ $\leq$ ]

*Hinweis: Für TLS Schlüssel ist dies konsistent zu den aktuellen Vorgaben des CAB-Forum.*

## **3.2 Vertrauenswürdige Ausführungsumgebung**

In diesem Abschnitt werden die Anforderungen an den sektoralen IDP zur Umsetzung einer Vertrauenswürdigen Ausführungsumgebung (VAU) dargestellt. Die VAU dient der datenschutzrechtlich zulässigen und sicheren Verarbeitung von schützenswerten Klartextdaten innerhalb des sektoralen IDP sowie dem technischen Ausschluss einer Profilbildung durch den Anbieter bzw. Betreiber. Sie verhindert ein Eingreifen des Anbieters in den sicheren Betrieb und die Manipulation von Daten. Die VAU stellt dazu Verarbeitungskontexte (d. h. Instanzen der VAU) bereit, in denen die Verarbeitung sensibler Daten im Klartext erfolgen kann. Diese Verarbeitungskontexte sind entsprechend zu schützen. Durch diese Ausgrenzung des Betreibers von kritischen Operationen ist es nicht mehr notwendig Einschränkungen für den Umfang der weiteren durch den Anbieter bzw. Betreiber bereitgestellten Dienste umzusetzen, um möglichen Interessenkonflikten zu begegnen. Im Anhang C ist u.a. ein Beispiel für eine RZ-Lösung einer VAU beschrieben.

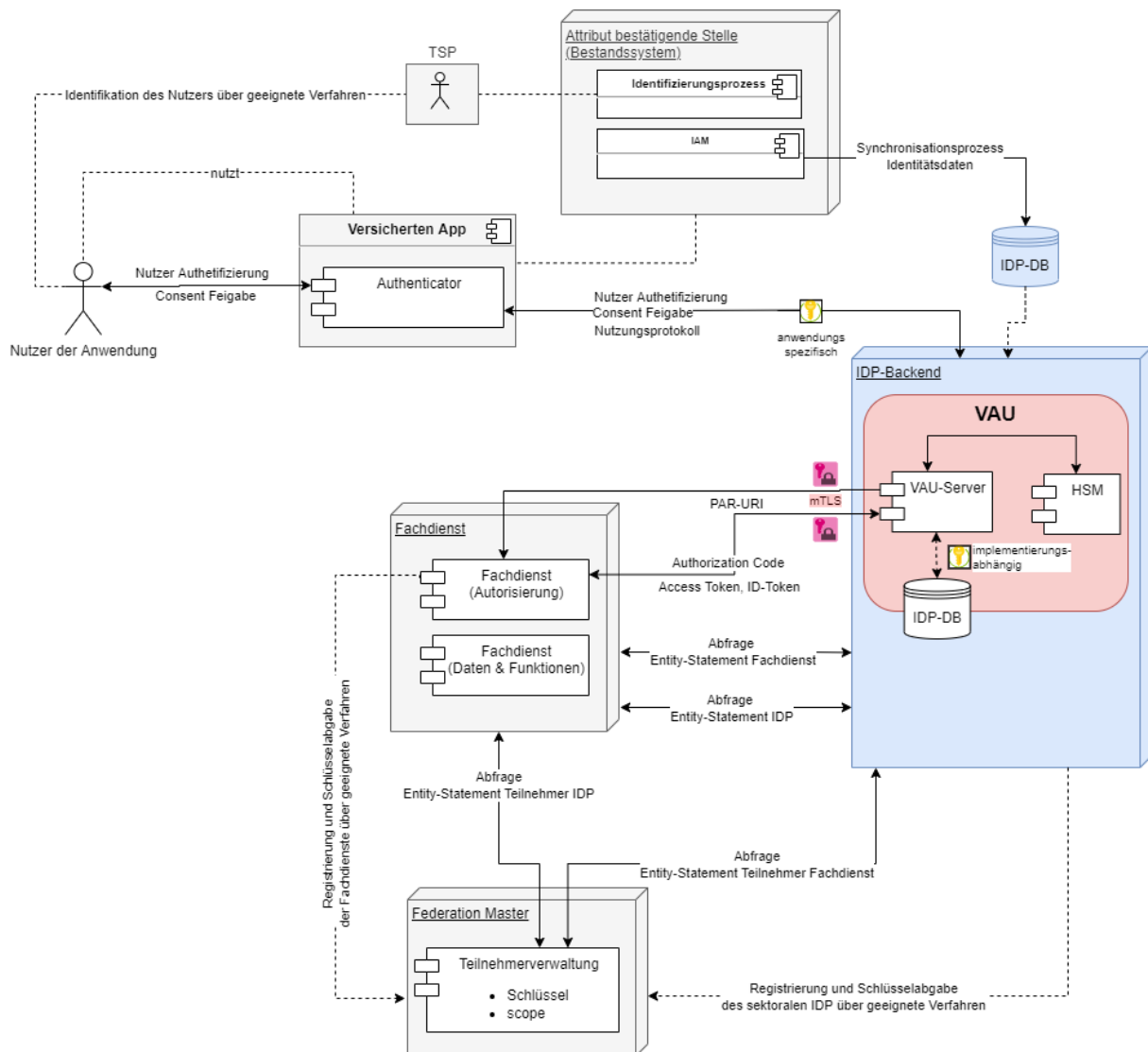

**Abbildung 4: Schnittstellen der in der VAU laufenden Komponente des sektoralen IDP**

**Tabelle 4: Vorgaben für die im sektoralen IDP befindlichen Endpunkte zur Ausführung in einer VAU**

Schnittstelle	Gegenstelle	Beschreibung	VAU Ausführung
Pushed Authorization Request (PAR)	Fachdienst Authorization-Server	Der Pushed Authorization Request enthält Informationen zum anfragenden Fachdienst und zum <i>scope</i> der angeforderten Daten des Nutzers.	zwingend

Einlösen des Authorization Code	Fachdienst Authorization-Server	Der Token-Request zum Einlösen des Authorization Code enthält Informationen zum Fachdienst. Der Response auf den Request enthält Informationen zum Nutzer.	zwingend
Abruf selbstsigniertes Entity Statement	Fachdienst Authorization-Server	Der Fachdienst bezieht die Konfigurationsparameter , Adressen und Schlüssel des sektoralen IDP	optional
Abruf Entity Statement zur Teilnehmerauskunft	Federation Master	Der Schlüssel des Federation Master zum Verifizieren der von diesem signierten Entity Statements wird sicher verwahrt.	optional
Authentifizierung	Authenticator-Modul auf Endgerät des Nutzers	Die Ausprägung der Schnittstelle kann anwendungsspezifisch gestaltet werden.	optional
Consent-Freigabe und Initialer Authorization Request	Authenticator-Modul auf Endgerät des Nutzers	Es muss nachprüfbar gewährleistet sein, dass der Betreiber des sektoralen IDP keinen Zugriff auf die über die Schnittstelle transportierten Inhalte bezüglich des Anfragenden Dienstes erlangen kann.	zwingend
Aktualisierung der Identitätsdaten im sektoralen IDP	Anwendungssystem, welchen die Identitäten der Versicherten verwaltet (Attributbestätigende Stelle)	Die Aktualisierung des Datenbestandes des sektoralen IDP erfolgt durch das Bestandssystem der jeweiligen attributbestätigenden Stelle.	optional

Ablage und Abfrage der vom sektoralen IDP verwalteten schützenswerten Prozessdaten der Nutzerauthentifizierung .	Datenbank für Prozessdaten der VAU	<p>Die vom sektoralen IDP verwalteten schützenswerten Daten liegen verschlüsselt in einer Datenbank auf welche nur aus einer VAU zugegriffen werden kann. Die Datenbank kann innerhalb oder außerhalb der VAU betrieben werden. Bei einem Betrieb außerhalb der VAU muss gewährleistet sein, dass der Betreiber des sektoralen IDP keinen Zugriff auf die über die Schnittstelle transportierten Inhalte hat.</p> <p><i>Hinweis: Schützenswerte Daten im Kontext der sektoralen IDP sind die Daten, welche innerhalb der VAU zum laufenden Authentifizierungsprozesses erzeugt bzw. gespeichert werden (client_id, state, redirect_uri, code_challenge, AUTHORIZATION_CODE, ID-TOKEN), sowie die Daten für das Nutzerprotokoll.</i></p>	optional
--	------------------------------------	---	----------

### 3.2.1 Verarbeitungskontext

Die Gesamtheit aus der für eine Klartextverarbeitung erforderlichen Software, dem für eine Klartextverarbeitung genutzten physikalischen System sowie den für die Integrität einer Klartextverarbeitung erforderlichen organisatorischen und physischen Rahmenbedingungen bildet den Verarbeitungskontext der Vertrauenswürdigen Ausführungsumgebung (VAU). Zur Vertrauenswürdigen Ausführungsumgebung gehören neben den Verarbeitungskontexten alle für ihre Erreichbarkeit und betriebliche Steuerung erforderlichen Komponenten. Der Verarbeitungskontext grenzt sich von allen weiteren, im betrieblichen Kontext beim Anbieter des sektoralen IDP vorhandenen Systemen und Prozessen dadurch ab, dass die sensiblen Klartextdaten von Komponenten innerhalb des Verarbeitungskontextes aus erreichbar sind oder sein können, während sie dies von außerhalb des Verarbeitungskontextes nicht sind. Sensible Daten verlassen den Verarbeitungskontext ausschließlich gemäß wohldefinierten (Zugriffs-)Regeln und in verschlüsselter Form.



Umsetzungsempfehlungen für die Realisierung einer Vertrauenswürdigen Ausführungsumgebung finden sich im Anhang C.

*Offener Punkt: Die Prüfung der Anforderung an den Betrieb VAU und Umsetzungsvorschläge bzw. -hinweise in cloud-Infrastrukturen sind derzeit in Arbeit. Details dazu werden diesem Kapitel später hinzugefügt.*

## **A\_22864 - Umsetzung von Operationen in einer Vertrauenswürdigen Ausführungsumgebung (VAU)**

Der sektorale IDP MUSS die Verarbeitung aller Operationen welche die Ziele gemäß A\_23018, A\_23019 und A\_22959 gewährleisten in einer Vertrauenswürdigen Ausführungsumgebung umsetzen. Die HTTP-Verbindungen zwischen Fachdiensten und sektoralem IDP MÜSSEN als mTLS-Verbindungen ausgelegt werden, welche innerhalb der VAU terminieren. [ $\leq$ ]

## **A\_23002 - sicherer Betrieb der Vertrauenswürdigen Ausführungsumgebung (VAU)**

Der Anbieter des sektoralen IDP MUSS sicherstellen, dass alle Operationen, welche die Ziele gemäß A\_23018, A\_23019 und A\_22959 gewährleisten, in einer vertrauenswürdigen Ausführungsumgebung umgesetzt werden. [ $\leq$ ]

## **A\_23018 - Anforderungen an den Schutz vor Profilbildung**

- Aus den Daten, welche zum Zweck eines Reporting an die gematik erstellt werden, DARF es NICHT möglich sein, dass eine Zuordnung von Fachdiensten zu einzelnen Authentisierungen oder Nutzern durchgeführt werden kann.
- Die Verknüpfung einer Nutzeridentität / Authentisierung zu einem Fachdienst DARF sowohl für Dritte als auch den Betreiber selbst NICHT einsehbar sein.

[ $\leq$ ]

## **A\_23019 - Anforderungen an den Schutz der Operationen in einer Vertrauenswürdigen Ausführungsumgebung (VAU)**

- Sowohl Dritte als auch der Betreiber selbst DARF NICHT Zugriff auf das Schlüsselmaterial der TLS-Verbindungen haben.
- Sowohl Dritte als auch der Betreiber selbst DARF NICHT Zugriff auf die für die Signatur von ID\_TOKEN verwendeten Schlüssel haben.
- Sowohl Dritte als auch der Betreiber selbst DARF NICHT Zugriff auf die im AUTHORIZATION\_CODE und in der Request-URI kodierten Informationen haben.

[ $\leq$ ]

*Hinweis 1: Siehe in diesem Zusammenhang auch A\_23031 - TLS-Verbindung Authenticator-Modul - Vertrauenswürdige Ausführungsumgebung.*

*Hinweis 2: Ein Logging zur Betriebsüberwachung und Fehleranalyse ist zulässig, darf jedoch keine Identifikation des genutzten Fachdienstes zulassen.*

## **A\_22959 - Prozess zur Consent-Freigabe durch den Nutzer**

Der Anbieter des sektoralen IDP MUSS dafür sorgen, dass der Prozess zur Freigabe des Consent durch den Nutzer verschlüsselt und nicht einsehbar für Dritte oder den Betreiber selbst erfolgt. [ $\leq$ ]



### 3.2.2 Ausschluss von nicht autorisierten Zugriffen aus dem Betriebsumfeld

Der Schutzbedarf der in der VAU verarbeiteten Klartextdaten erfordert den technischen Ausschluss von Zugriffen des Anbieters. Dies umfasst insbesondere Zugriffe durch Personen aus dem betrieblichen Umfeld des Anbieters.

#### **A\_22829 - Anbieter sektoraler IDP Speicherung Schlüsselmaterial in HSM**

Der Anbieter des sektoralen IDP MUSS das private Schlüsselmaterial für kryptografische Verfahren in einem HSM speichern, dessen Eignung durch eine erfolgreiche Evaluierung nachgewiesen wurde. Als Evaluierungsschemata kommen dabei Common Criteria oder Federal Information Processing Standard (FIPS) in Frage.

Die Prüftiefe MUSS mindestens:

1. FIPS 140-2 Level 3 oder
2. Common Criteria EAL 4+ erweitert um AVA\_VAN.5 entsprechen

[<=]

#### **A\_23205 - Prozesse für die Verwaltung des HSM**

Der Anbieter des sektoralen IDP MUSS Prozesse für die Verwaltung der Systeme der VAU etablieren, welche die Authentizität und Integrität der Verarbeitungskontexte systematisch von einem kryptographischen Root-of-Trust ableiten, der in einem HSM gemäß A\_22829 verwaltet wird.

Der Anbieter des sektoralen IDP MUSS bei der Ableitung ein Vertrauensniveau erreichen, welches für den Schutzbedarf der in der VAU verarbeiteten Daten angemessen ist und das auf Attestation der genutzten Systeme sowie ggf. auf der Prüfung von Signaturen der geladenen Software inklusive ihrer Konfiguration basiert.

Der Anbieter des sektoralen IDP MUSS für die Verwaltung des Root-of-Trust ein Mehraugenprinzip umsetzen und - soweit für systematischen Ausschluss einseitig durch den Anbieter durchführbarer Manipulationen erforderlich - eine Einbeziehung der gematik vorsehen.

Der Anbieter des sektoralen IDP MUSS der gematik dabei eine Remote-Teilnahme an den erforderlichen Zeremonien ermöglichen. [<=]

#### **A\_22830 - sektoraler IDP – Verarbeitungskontext der VAU**

Der Verarbeitungskontext des sektoralen IDP MUSS sämtliche physikalischen Systemkomponenten sowie sämtliche Softwarekomponenten umfassen, deren Sicherheitseigenschaften sich auf den Schutz der personenbezogenen Daten vor Zugriff durch Unbefugte bei ihrer Verarbeitung im Klartext auswirken können. [<=]

#### **A\_22840 - Verschlüsselung von außerhalb des Verarbeitungskontextes der VAU gespeicherten Daten**

Der Verarbeitungskontext des sektoralen IDP MUSS sicherstellen, dass sämtliche schützenswerten Daten vor einer Speicherung außerhalb der VAU verschlüsselt werden. Dies betrifft auch Daten zu Logging und Protokollierung. [<=]

*Hinweis: Schützenswerten Daten im Kontext der sektoralen IDP sind die Daten, welche innerhalb der VAU zum laufenden Authentifizierungsprozess erzeugt bzw. gespeichert werden (client\_id, state, redirect\_uri, code\_challenge, AUTHORIZATION\_CODE, ID-TOKEN), sowie die Daten für das Nutzerprotokoll.*

#### **A\_22841 - Schutz der Persistenzschlüssel durch ein HSM**

Schlüsselmaterial, dass zur Verschlüsselung von außerhalb des Verarbeitungskontextes der VAU gespeicherten Daten genutzt wird, MUSS entweder durch ein HSM geschützt in den Verarbeitungskontext der VAU eingebracht werden, oder in einem HSM verbleiben. [ $\leq$ ]

#### **A\_22842 - Bereitstellung Persistenzschlüssel**

Das HSM der VAU des sektoralen IDP MUSS eine Schnittstelle zum Abruf symmetrischer Persistenzschlüssel bereitstellen. Erzeugte Schlüssel für die Persistierung der Daten MÜSSEN eineindeutig einem Nutzer zugeordnet sein. [ $\leq$ ]

#### **A\_22843 - Geschützte Weitergabe von Daten an autorisierte Nutzer durch die VAU**

Der Verarbeitungskontext des sektoralen IDP MUSS sicherstellen, dass sämtliche schützenswerten Daten ausschließlich über TLS-gesicherte Verbindungen weitergegeben werden. [ $\leq$ ]

*Hinweis: Schützenswerten Daten im Kontext der sektoralen IDP sind die Daten, welche innerhalb der VAU zum laufenden Authentifizierungsprozess erzeugt bzw. gespeichert werden (`client_id`, `state`, `redirect_uri`, `code_challenge`, `AUTHORIZATION_CODE`, `ID-TOKEN`), sowie die Daten für das Nutzerprotokoll.*

#### **A\_22844 - Transportverschlüsselte Übertragung von Daten mit Fachdiensten**

Der Verarbeitungskontext des sektoralen IDP MUSS sicherstellen, dass er nur mTLS-gesichert mit Fachdiensten kommuniziert. [ $\leq$ ]

#### **A\_22847 - Authentisierung gegenüber Clients**

Der Verarbeitungskontext des sektoralen IDP MUSS sich gegenüber Clients, welche mit ihm kommunizieren, mit einem TLS-Zertifikat ausweisen, auf dessen privaten Schlüssel der Betreiber des sektoralen IDP keinen Zugriff hat. [ $\leq$ ]

#### **A\_23006 - Subdomäne für Webservice-Endpunkte in der VAU**

Der Verarbeitungskontext des sektoralen IDP MUSS diese Endpunkte anbieten:

- Endpunkt für Authorization Requests
- Endpunkt für Pushed Authorization Requests
- Token-Endpunkt

Für die Endpunkte der VAU MUSS eine eigene Subdomäne, welche keine Wildcard-Domäne ist, erstellt werden. [ $\leq$ ]

*Hinweis: Die Erstellung einer eigenen Subdomäne für die VAU eines sektoralen IDP ist notwendig um die Certificate Transparency TLS-Zertifikate im Federation Master effektiv prüfen zu können.*

#### **A\_22943 - Richtlinien zum TLS-Verbindungsaufbau**

Der Anbieter des sektoralen IDP MUSS dafür sorgen, dass der Verarbeitungskontext des sektoralen IDP sich beim TLS-Verbindungsaufbau über das Transportnetz gegenüber dem Client mit einem TLS-Zertifikat eines Herausgebers gemäß [CAB-Forum] authentisiert. Der Anbieter MUSS dafür sorgen, dass Clientsysteme beim TLS-Verbindungsaufbau eine vereinfachte Zertifikatsprüfung mit TLS-Standardbibliotheken durchführen können. [ $\leq$ ]

#### **A\_22980 - Grundlage zur Prüfung der TLS-Zertifikate mittels Certificate Transparency**

Der Anbieter des sektoralen IDP MUSS die TLS-Zertifikate, welche in seinem Verarbeitungskontext terminieren, aus einer CA beziehen, welche Certificate Transparency gemäß RFC 6962 / RFC 9162 unterstützt und täglich prüfen und sicherstellen, dass für die zur Verbindungen in den Verarbeitungskontext der VAU vorgesehen Domänen keine unbekannten Zertifikate im Certificate Transparency Log gelistet werden. Im Fehlerfall MUSS ein "Security Incident" (gemäß 3.4 gemRL\_Betr\_TI) erstellt werden. [ $\leq$ ]

#### **A\_22981 - Grundlage zur Prüfung der TLS-Zertifikate mittels Certification Authority Authorization (CAA) Records**

Der Anbieter des sektoralen IDP MUSS für die TLS-Zertifikate welche in seinem Verarbeitungskontext terminieren Certification Authority Authorization (CAA) DNS Resource Records nach RFC 6844 bereitstellen, welche die Validität der ausstellenden CA verifizieren. [ $\leq$ ]

#### **A\_22982 - Bereitstellung der öffentlichen Schlüssel der TLS-Zertifikate**

Der Anbieter des sektoralen IDP MUSS die öffentlichen Schlüssel der TLS-Zertifikate, welche in seinem Verarbeitungskontext terminieren, dem Federation Master bereitstellen. Der organisatorische Prozess zur Schlüsselübergabe ist in [gemSpec\_IDP\_FedMaster] beschrieben. [ $\leq$ ]

*Hinweis: Auf diesem Weg kann der Federation Master verifizieren, dass keine TLS-Zertifikate für diese Adressen erstellt werden deren privater Schlüssel nicht nachgewiesenermaßen im Verarbeitungskontext der VAU liegt. Der Federation Master bietet hierzu einen organisatorischen Prozess an.*

#### **A\_22848 - Isolation zwischen Datenverarbeitungsprozessen mehrerer Verarbeitungskontexte der VAU**

Die VAU des sektoralen IDP MUSS die in ihr ablaufenden Verarbeitungen für die Daten eines Verarbeitungskontextes von den Verarbeitungen für die Daten anderer Verarbeitungskontexte in solcher Weise trennen, dass mit technischen Mitteln ausgeschlossen wird, dass die Verarbeitungen eines Verarbeitungskontextes schadhaft auf die Verarbeitung eines anderen Verarbeitungskontextes einwirken können. Die VAU des sektoralen IDP MUSS dabei insbesondere verhindern, dass die Verarbeitungen von Daten innerhalb eines Verarbeitungskontextes zur fehlerhaften Ausstellungen von Identitätsbestätigungen bei einem Authentifizierungsvorgang in einem anderen Verarbeitungskontext führen könnte. [ $\leq$ ]

*Hinweis: Da der Verarbeitungskontext der VAU des sektoralen IDP für jede fachliche Operation neu aufgebaut werden muss, ist ein Low-Level-Mechanismus zur Kontextseparation aus Gründen der Performance bzw. Skalierung nicht zwingend vorgeschrieben. Der hier geforderte Separationsmechanismus kann daher auch als Server-Thread, Worker, o. Ä. ausgeführt sein, solange für den dadurch gebildeten Verarbeitungskontext die geforderte Separation nachgewiesen werden kann. Dies setzt voraus, dass die Umsetzung der Verarbeitungskontexte und der in ihnen ablaufenden Verarbeitungsvorgänge technisch möglichst einfach und nachvollziehbar gestaltet ist.*

#### **A\_22849 - Isolation der VAU von Datenverarbeitungsprozessen des Anbieters**

Die VAU des sektoralen IDP MUSS die in ihren Verarbeitungskontexten ablaufenden Datenverarbeitungsprozesse von allen sonstigen Datenverarbeitungsprozessen des Anbieters trennen und damit gewährleisten, dass sowohl Dritte als auch der Betreiber des sektoralen IDP selbst vom Zugriff auf die in der VAU verarbeiteten schützenswerten Daten ausgeschlossen ist.

[ $\leq$ ]

*Hinweis 1: Schützenswerten Daten im Kontext der sektoralen IDP sind die Daten, welche innerhalb der VAU zum laufenden Authentifizierungsprozess erzeugt bzw. gespeichert werden (client\_id, state, redirect\_uri, code\_challenge, AUTHORIZATION\_CODE, ID-Token), sowie die Daten für das Nutzerprotokoll.*

*Hinweis 2: Für die Separation zwischen Verarbeitungskontexten und Verarbeitungsprozessen des Anbieters, die der betrieblichen Steuerung des Systems dienen, ist eine Low-Level Separation anzustreben, da - im Unterschied zur Separation zwischen Verarbeitungskontexten - hier technisch sehr verschiedene Aspekte getrennt werden müssen.*

#### **A\_22850 - Ausschluss von Manipulationen an der Software der VAU**

Die VAU des sektoralen IDP MUSS eine Manipulation der eingesetzten Software erkennen und eine Ausführung der manipulierten Software verhindern. [ <= ]

#### **A\_22851 - Ausschluss von Manipulationen an der Hardware der VAU**

Die VAU des sektoralen IDP MUSS die Integrität der eingesetzten Hardware schützen und damit insbesondere Manipulationen an der Hardware sowohl durch Dritte als auch der Betreiber des sektoralen IDP ausschließen. [ <= ]

#### **A\_22852 - Kontinuierliche Wirksamkeit des Manipulationsschutzes der VAU**

Die VAU des sektoralen IDP MUSS den Ausschluss von Manipulationen an der Hardware und der Software sowohl durch Dritte als auch der Betreiber des sektoralen IDP mit Mitteln umsetzen, deren dauerhafte und kontinuierliche Wirksamkeit gewährleistet werden kann. [ <= ]

#### **A\_22853 - Ausschluss von Manipulationen über physische Angriffe**

Die VAU des sektoralen IDP MUSS mit technischen und/oder organisatorischen Mitteln ausschließen, dass ein Angreifer aus dem betrieblichen Umfeld des IDP physische Angriffsmittel zur Kompromittierung der VAU zum Einsatz bringen kann. [ <= ]

#### **A\_22854 - Nutzdatenbereinigung vor physischem Zugang zu Systemen der VAU**

Die VAU des sektoralen IDP MUSS mit technischen und/oder organisatorischen Mitteln sicherstellen, dass physischer Zugang zu Hardware-Komponenten der Verarbeitungskontexte nur erfolgen kann, nachdem gewährleistet ist, dass aus ihnen keine Nutzdaten extrahiert werden können. [ <= ]

#### **A\_22868 - Private Schlüssel im HSM**

Der sektorale IDP MUSS folgende private Schlüssel in einem Hardware Security Module (HSM) erzeugen und anwenden:

- die Schlüssel zur Signatur von Token und Entity Statements
- die Schlüssel der TLS-Zertifikate für die sichere Verbindung zum Verarbeitungskontext

Die Prüftiefe des HSM MUSS dabei den in [A\_22829] angegebenen Standards entsprechen. [ <= ]

#### **A\_22855 - HSM-Kryptographieschnittstelle verfügbar nur für Instanzen der VAU**

Die VAU des sektoralen IDP MUSS mit technischen Mitteln die Manipulationen sowohl durch Dritte als auch den Betreiber des sektoralen IDP ausschließen und gewährleisten, dass nur Instanzen der VAU Zugriff auf die Kryptographieschnittstelle des HSM zur Nutzung des privaten Schlüsselmaterials für ihre TLS-Zertifikate und die Signaturschlüssel für die Token und Entity Statements erhalten können. [ <= ]

*Hinweis: Falls die Verarbeitungskontexte als Threads, Workers, o. ä. umgesetzt sind und daher gemeinsam in einem übergreifenden Anwendungsprozess ausgeführt werden, kann dieser Anwendungsprozess eine authentifizierte Verbindung zur Kryptographieschnittstelle des HSM herstellen und aufrechterhalten, um darüber die Kryptographieschnittstelle des*

*HSM den Verarbeitungskontexten (und nur diesen) lokal zur Verfügung zu stellen. Das bedeutet auch, dass die Hardware für mehrere Mandanten nutzbar ist. Dabei muss allerdings sichergestellt werden, dass der Schlüsselzugriff nur im Verarbeitungskontext des jeweiligen Mandanten möglich ist.*

### 3.2.3 Konsistenz des Systemzustands, Logging und Monitoring

#### **A\_22856 - Konsistenter Systemzustand des Verarbeitungskontextes der VAU**

Die VAU des sektoralen IDP MUSS sicherstellen, dass ein konsistenter Zustand des Verarbeitungskontextes auch bei Bedienfehlern oder technischen Problemen immer erhalten bleibt bzw. wiederhergestellt werden kann. [ <= ]

*Hinweis: Eine Möglichkeit zur Wiederherstellung der Konsistenz kann im Roll-Back des Verarbeitungskontexts auf den letzten konsistenten Zustand vor dem Auftreten des Fehlers bestehen. Das Ziel der Anforderung ist in jedem Fall sicherzustellen, dass der besonders geschützte Verarbeitungskontext nicht durch eine Fehlersituation in einen nicht zu korrigierenden, nicht nutzbaren Zustand gelangen kann, der weitere Zugriffe des Nutzers unmöglich machen könnte.*

### 3.3 Betriebliche Unterstützung des Probings

Zur Überprüfung der Erreichbarkeit des sektoralen IDP werden durch die gematik regelmäßig invalide Requests an diese Schnittstellen gemäß Entity Statement (siehe Tabelle: "Body Entity Statement des sektoralen IDP") gestellt.:

- `pushed_authorization_request_endpoint`
- `token_endpoint`

Als Ergebnis der Request wird ein Fehlercode gemäß [ [OpenID Connect Federation 1.0#rfc.section.7.5](#) ] erwartet. Testidentitäten müssen demnach in der produktiven Umgebung nicht bereitgestellt werden.

#### **A\_22567 - Informationsverpflichtung über Mandanten des Anbieters sektoraler IDP**

Der Anbieter des sektoralen IDP MUSS der gematik initial zur Zulassung und danach jeweils bei Änderungen tagesaktuell die Liste der Mandanten (Versicherungen) mitteilen, für deren Versicherte er den Dienst anbietet.

Dabei MUSS der Anbieter des sektoralen IDP die IK-Nummer der Kasse und die Telematik-ID der Kasse aus dem "Verfahren zur Herausgabe der SMC-B für Kostenträger" nennen, in welchem der GKV-SV die Echtheit der Kasse bereits bestätigt hat. Der Meldung ist die Beauftragung durch die Kasse als Erklärung schriftlich beizufügen. [ <= ]

*Hinweis: Die Benachrichtigung an die gematik kann per E-Mail (S/MIME) an [transition@gematik.de](mailto:transition@gematik.de) erfolgen.*

### 3.4 Testseitige Vorgaben an den sektoralen IDP

Föderiertes Identitätsmanagement stellt einen der ersten Schritte auf dem Weg von der bestehenden TI 1.0 mit ihren drei getrennten Umgebungen hin zu einer cloudbasierten TI 2.0, in der die Dienste über das Internet erreichbar sind, dar. Daher müssen die sektoralen IDPs einerseits mit bestehenden Strukturen und Konzepten verträglich sein, andererseits zukünftige Entwicklungen unterstützen. Dieser Konflikt zeigt sich deutlich in den testseitigen Anforderungen an den Anbieter und das Produkt. Übergreifende Anforderungen aus [gemKPT\_Test] passten inhaltlich nicht mehr vollständig und neue Anforderungen werden notwendig.

#### 3.4.1 Testinstanzen

Damit die gematik Zulassungstests durchführen kann und andere Hersteller frühzeitig mit den sektoralen IDP integrieren können, werden neben der produktiven Instanz auch Testinstanzen benötigt. Auch wenn diese eigentlich nicht mehr Teil der geschlossenen Netze RU und TU der TI 1.0 sind, werden sie zur besseren Verständlichkeit mit den bestehenden Strukturen in Verbindung gebracht. Daher bezeichnen wir die Instanz für entwicklungsbegleitende Integrationstest im Folgenden als RU-Instanz und die sehr produktionsnahe Instanz für Abnahmen und Zulassungstests im Folgenden als TU-Instanz.

##### 3.4.1.1 zentrale Komponente

###### **A\_23053 - Bereitstellung von Testinstanzen**

Der Anbieter des sektoralen IDPs MUSS nach der Zulassung neben der produktiven Instanz weitere Testinstanzen des sektoralen IDPs bereitstellen. Das sind zunächst eine RU-Instanz und eine TU-Instanz. [≤]

###### **A\_23054 - Skalierung von Testinstanzen**

Der Anbieter des sektoralen IDPs MUSS zusätzliche Testinstanzen über einen Business-Service Katalog anbieten. Diese KÖNNEN unterschiedliche Performance und Lastanforderungen ausweisen. [≤]

###### **A\_23055 - Aufbau RU-Instanz**

Der Hersteller des sektoralen IDPs MUSS die RU-Instanz iterativ aufbauen und der gematik frühzeitig einen Zugriff auf Zwischenstände ermöglichen. [≤]

###### **A\_23056 - Bereitstellung der TU-Instanz**

Der Hersteller des sektoralen IDPs MUSS die TU-Instanz zur Zulassung bereitstellen. [≤]

###### **A\_23057 - Version der TU-Instanz**

Der Anbieter des sektoralen IDP SOLL dafür sorgen, dass die Version der TU-Instanz - außer für die Abnahme einer neuen Version - der produktiven Instanz entspricht. [≤]

###### **A\_23058 - Änderung der Version der RU-Instanz**

Der Hersteller des sektoralen IDPs KANN die Version der RU-Instanz während der Entwicklung nach Absprache mit der gematik ohne Change-Prozess ändern. Downtimes MÜSSEN dabei der gematik angekündigt werden. Dadurch sollen schnelle Feedbackschleifen während der Entwicklung ermöglicht werden. [≤]



**A\_23163 - Anpassung RU-Instanz**

Möchte ein Hersteller oder Anbieter des sektoralen IDP seine RU-Instanz anpassen, so MUSS dies in Abstimmung mit dem Testmanager der gematik geschehen. [ <= ]

**3.4.1.2 Authenticator-Modul****A\_23060 - Testversion des Authenticator-Moduls für Testinstanzen**

Der Anbieter des sektoralen IDPs MUSS eine Testversion seines Authenticator-Moduls in einer App bereitstellen, die mit allen Testinstanzen des sektoralen IDPs genutzt werden kann. Das können verschiedene Apps oder eine konfigurierbare sein. Die Testversion MUSS kurzfristig und auf Anfrage an die gematik, aber auch an Dritte - z. B. DIGA-Hersteller - bereitgestellt werden. [ <= ]

**A\_23061 - Betriebssysteme der Testversion des Authenticator-Moduls**

Der Anbieter des sektoralen IDPs MUSS eine Testversion seines Authenticator-Moduls in einer App für alle von ihm produktiv unterstützten Betriebssysteme bereitstellen. [ <= ]

**A\_23062 - Funktionsumfang der Testversion des Authenticator-Moduls**

Der Anbieter des sektoralen IDPs MUSS eine Testversion des Authenticator-Moduls bereitstellen, die funktional der Produktivversion entspricht. [ <= ]

**3.4.2 Testidentitäten**

Um eine Nutzung der Testinstanzen eines sektoralen IDPs in produktübergreifenden Integrationstests anderer Hersteller und bei Zulassungstests durch die gematik zu ermöglichen, werden Testidentitäten benötigt. Abhängig von der genauen Verwendung ergeben sich unterschiedliche Anforderungen an diese Testidentitäten. Im Folgenden werden wir zwischen "einfachen" und "komplexen" Testidentitäten unterscheiden. "Einfache" Testidentitäten sollen z. B. in automatisierten e2e-Tests, in Zulassungstests des sektoralen IDPs oder zum Nachweis der Interoperabilität mit dem Authenticator-Modul verwendet werden. Sie müssen nicht den gesamten Life Cycle einer Identität abbilden. Im Gegensatz dazu sind "komplexe" Testidentitäten für den Einsatz in komplexen e2e-Tests und in speziellen Tests zur Authentisierung und zum Life Cycle vorgesehen. Dafür benötigen sie einen Bezug zu den Bestandssystemen der Kassen und müssen sich auch sonst wie die produktiven Identitäten verhalten.

**A\_23063 - Bereitstellung einfacher Testidentitäten**

Der Anbieter des sektoralen IDPs MUSS einfache Testidentitäten für alle seine Testinstanzen bereitstellen. Diese MÜSSEN mindestens ein Authentisierungsverfahren anbieten, so dass sie in Tests verwendet werden können.

Der Anbieter des sektoralen IDPs MUSS zunächst 50 einfache Testidentitäten je Testinstanz bereitstellen. Auf Anfrage der gematik MÜSSEN bei Bedarf weitere einfache Testidentitäten angelegt werden. [ <= ]

**A\_23300 - Authentisierungsverfahren für Testautomatisierung**

Mindestens eines der Authentisierungsverfahren der vom Anbieter des sektoralen IDP bereitgestellten Testidentitäten SOLL automatisierbar sein. [ <= ]

**A\_23065 - Bereitstellung Authentisierungsmöglichkeiten für einfache Testidentitäten**

Der Anbieter des sektoralen IDPs KANN zusätzlich zu einem automatisierbaren Authentisierungsverfahren auch die produktiv verwendeten Authentisierungsverfahren für die Testidentitäten im Zusammenspiel mit seinem Authenticator-Modul bereitstellen.

[ <= ]

**A\_23154 - KVNRs für einfache Testidentitäten**

Der Anbieter des sektoralen IDPs MUSS die KVNRS für seine einfachen Testidentitäten nach Absprache mit der gematik wählen, damit Kollisionen vermieden werden. [≤]

### **A\_23155 - Bereitstellung komplexer Testidentitäten**

Der Anbieter des sektoralen IDPs MUSS bei der Bereitstellung komplexer Testidentitäten für alle seinen Testinstanzen unterstützen. Diese Unterstützung kann z. B. in der Einbindung kartenbasierter Testidentitäten einer Kasse oder der gematik oder Test-nPAs bestehen. [≤]

### **A\_23156 - Bereitstellung Authentisierungsmöglichkeiten für komplexe Testidentitäten**

Der Anbieter des sektoralen IDPs MUSS die produktiv verwendeten Authentisierungsverfahren für die komplexen Testidentitäten im Zusammenspiel mit seinem Authenticator-Modul bereitstellen. [≤]



---

## 4 Funktionsmerkmale

---

### 4.1 Entity Statement des sektoralen IDP

Das Entity Statement enthält die Metadaten und Adressen des sektoralen IDP, sowie seine verwendeten kryptographischen Identitäten.

#### **A\_23413 - Entity Statement vom Federation Master abrufen**

Der sektorale IDP MUSS zur Teilnehmerbestätigung anfragender Fachdienste deren Entity Statements vom Federation Master entsprechend [gemSpec\_IDP\_FedMaster]#AF\_10101 einholen. [ $\leq$ ]

#### **A\_22662 - Registrierung beim Federation Master durch organisatorischen Prozess**

Der Anbieter des sektoralen IDP MUSS seine öffentlichen Schlüssel für die Signatur des selbst signierten Entity Statement über einen vom Federation Master angebotenen organisatorischen Prozess bei diesem bekannt machen. [ $\leq$ ]

*Hinweis 1: Die öffentlichen Schlüssel für Signatur von Entity Statement müssen nicht in der VAU liegen. Hier kann der Anbieter einen nicht weiter vorgegebenen Prozess etablieren.*

*Hinweis 2: Der organisatorische Prozess zur Teilnehmerregistrierung wird vom Anbieter des Federation Master [gemSpec\_IDP\_FedMaster] bereitgestellt.*

#### **A\_22643 - Entity Statement des sektoralen IDP**

Der sektorale IDP MUSS ein selbst signiertes Entity Statement gemäß [ [OpenID Connect Federation 1.0#entity-statement](#)] bereitstellen und im Internet verfügbar machen. Mindestens die in den Tabellen *Header Entity Statement des sektoralen IDP* und *Body Entity Statement des sektoralen IDP* in [7.1.4-Detailsinformationen zum App-App-Flow](#) genannten Daten und Werte MÜSSEN im Entity Statement enthalten sein. [ $\leq$ ]

#### **A\_22710 - Vorlaufzeit bei geplantem Schlüsselwechsel**

Der Anbieter des sektoralen IDP MUSS Signaturschlüssel im Rahmen eines geplanten Schlüsselwechsels mindestens 24 Stunden vor Verwendung in seinem jwks-Schlüsselsatz veröffentlichen und beim Federation Master über einen organisatorischen Prozess hinterlegen. [ $\leq$ ]

*Hinweis: Nicht betroffen von dieser Anforderung sind kurzfristig notwendige Schlüsselwechsel, z. B. aufgrund von Sicherheitsvorfällen. Diese Maßnahmen sind beispielsweise über security incidents abzuwickeln. Die Bearbeitung solcher kurzfristigen Schlüsselwechsel muss die Aktualisierung beim Federation Master mitberücksichtigen, da es ansonsten zu Verarbeitungsfehlern wegen ungültiger Schlüssel kommen kann.*

#### **A\_22711 - Regelmäßige Erneuerung des Entity Statement des sektoralen IDP**

Das Entity Statement des sektoralen IDP MUSS täglich neu ausgestellt werden. [ $\leq$ ]

#### **A\_23010 - Maximale Gültigkeitsdauer eines Entity Statement des sektoralen IDP**

Die maximale Gültigkeitsdauer eines Entity Statement des sektoralen IDP (Attributwerte *iat* und *exp* im Entity Statement) DARF 24 Stunden NICHT überschreiten. [ $\leq$ ]

#### **A\_22644 - Entity Statement - Prüfung angebotener URLs**

Der sektorale IDP MUSS alle von ihm im Entity Statement angebotenen URLs stündlich auf bloße Erreichbarkeit prüfen. [≤]

#### **A\_23132 - Regelmäßige Aktualisierung der Entity Statements bekannter Fachdienste**

Der sektorale Identity Provider SOLL die Entity Statements für bekannte Fachdienste nach 2 Stunden erneut herunterladen. [≤]

*Hinweis: Die Anforderung gilt sowohl für die Entity Statements der Fachdienste als auch für die Entity Statements des Federation Master über diese Fachdienste. Ist der Federation Master oder der Fachdienst ggf. temporär nicht erreichbar, so sollte das Herunterladen der Entity Statements über die Fachdienste weiter (z.B. stündlich) versucht werden.*

#### **A\_23133 - Maximale Gültigkeitsdauer der Entity Statements bekannter Fachdienste**

Der sektorale Identity Provider MUSS die Entity Statements für bekannte Fachdienste nach maximal 24 Stunden verwerfen. [≤]

*Hinweis: Das Verwerfen des Entity Statements eines bekannten Fachdienstes dient der Aktualisierung des Status des Fachdienstes und bedeutet nicht eine automatische Deregistrierung des Dienstes beim IDP.*

## **4.2 API-Endpunkte des sektoralen IDP**

### **4.2.1 Anforderung an die Schnittstelle zum Authorization-Server des Fachdienstes**

#### **A\_22649 - Anfragen unbekannter Clients**

Der Produkttyp sektoraler IDP MUSS Pushed Authorization Request von Clients mit dem http-Statuscode 401 (Unauthorized) ablehnen, wenn diese nicht in der Föderation oder direkt beim sektoralen IDP registriert sind. Ist der Fachdienst dem sektoralen IDP nicht bekannt, so stößt dieser intern die automatische Registrierung ([https://openid.net/specs/openid-connect-federation-1\\_0.html#section-10.1.1.1.1](https://openid.net/specs/openid-connect-federation-1_0.html#section-10.1.1.1.1)) an damit nachfolgende Anfragen angenommen werden können. [≤]

#### **A\_22922 - Anfragen veralteter Authenticator Versionen**

Der Produkttyp sektoraler IDP MUSS Authorization Request von veralteten Authenticator Versionen ablehnen, wenn diese aus Kompatibilitätsgründen durch die gematik gesperrt wurden. [≤]

#### **A\_22650 - automatische Registration von Fachdiensten**

Der sektorale IDP MUSS eine automatische Registrierung eines Fachdienstes bei Übermittlung eines Authorization Request mit `self_signed_tls_client_auth` gemäß [[OpenID Connect Federation 1.0 \(section-10.1\)](#)] durchführen, sofern dieser Dienst nicht bereits am IDP registriert wurde. Nach Abruf des Entity Statement des Fachdienstes beim Fachdienst selbst MUSS der sektorale IDP beim Federation Master dessen Entity Statement zum Fachdienst gemäß [[OpenID Connect Federation 1.0 \(section-7.1\)](#)] abrufen und so dessen Zugehörigkeit zur Föderation bestätigen zu lassen. Anschließend registriert der sektorale IDP den Fachdienst und importiert dessen Schlüssel für die Authentisierung und Verschlüsselung von Token. [≤]

*Hinweis: Wenn eine `signed_jwks_uri` im Entity Statement des Fachdienstes angegeben ist, müssen auch diese Schlüssel importiert werden. Sowohl dies als auch die Nutzung eines `jwks` im Statement selbst muss unterstützt werden.*

## 4.2.2 PAR - Endpunkt

Am PAR-Endpunkt des sektoralen IDP werden Anfragen der Authorization-Servern eines Fachdienstes eingereicht und verifiziert. Inhalt der Anfrage ist unter anderem:

- Die `client_id` des anfragenden Fachdienstes sowie dessen öffentlicher Authentisierungsschlüssel.
- Die `redirect_uri`, an welche der Authorization Request beantwortet werden soll.
- Der über das eigene `CODE_VERIFIER` [ [Proof Key for Code Exchange by OAuth Public Clients \(section-4.1\)](#)] gebildete `HASH CODE_CHALLENGE` [ [Proof Key for Code Exchange by OAuth Public Clients \(section-4.2\)](#)] mit Angabe des Algorithmus `code_challenge_method` [ [Proof Key for Code Exchange by OAuth Public Clients \(section-4.3\)](#)] entsprechend dem gewählten Authorization Code Flow (`response_type=code`).
- Der `state`-Parameter [ [OAuth 2.0 for Native Apps \(section-8.9\)](#)] wird genutzt, um CSRF (Cross-Site-Request-Forgery) zu verhindern.
- Der `scope` der Anfrage, welcher einen definierten Satz von benötigten Attributen für die entsprechende Anwendung beinhaltet.

Der PAR-Endpunkt des sektoralen IDP nimmt den Pushed Authorization Request [ [OAuth 2.0 Pushed Authorization Requests](#)] des Authorization-Server eines Fachdienstes entgegen. Der am PAR-Endpunkt des sektoralen IDP eingehende Request wird validiert, um frühzeitig unautorisierte Abfragen zu verhindern.

Ist der Pushed Authorization Request geprüft und valide, erstellt der PAR-Endpunkt des sektoralen IDP eine Request-URI. Diese wird im weiten Ablauf für die Nutzerauthentifizierung benötigt. Die Request-URI und deren Gültigkeitsdauer sind Parameter der Antwort des sektoralen IDP auf den eingegangenen Request.

### 4.2.2.1 PAR-Endpunkt Eingangsdaten

#### A\_22651 - Parameter des Pushed Authorization Request durch den sektoralen IDP

Der sektorale IDP MUSS die Annahme von Pushed Authorization Request gemäß [ [OAuth 2.0 Pushed Authorization Requests#section-2](#)] unterstützen und den Endpoint für Pushed Authorization Request im Entity Statement des sektoralen IDP `pushed_authorization_request_endpoint` bekanntgeben.

Der sektorale IDP MUSS mindestens die in der 7.1.4- [Detailinformationen zum App-App-Flow](#) Tabelle Parameter Pushed Authorization Request dargestellten Parameter im Pushed Authorization Request des Authorization-Server eines Fachdienstes annehmen.

[<=]

**A\_22966 - Prüfung eingehender Pushed Authorization Request durch den sektoralen IDP**

Der sektorale IDP MUSS die eingehende Pushed Authorization Request validieren und invalide Request gemäß [ [OAuth 2.0 Pushed Authorization Requests#section-2.3](#) ] mit einer Fehlermeldung quittieren. Die Validierung des eingegangenen Pushed Authorization Request schließt die Prüfung der im Request enthaltenen Werte für `redirect_uri` und `scope` gegen die für den Fachdienst zulässigen (d.h. bei der Registrierung gemeldeten) Werte ein.

[<=]

*Hinweis: Nach [OpenID Connect Core 1.0# AuthRequest] ist es zulässig, dass ein Client mehrere `redirect_uri` bei der Registrierung hinterlegt. Der sektorale IDP muss laut der OIDC-Spezifikation prüfen, ob die im Request gelieferte `redirect_uri` mit exakt einer der hinterlegten `redirect_uri` übereinstimmt. Die Prüfung muss über eine 'Simple String Comparison' nach [Uniform Resource Identifier (URI)#section-6.2.1] erfolgen.*

**A\_22991 - Prüfung des TLS Clientzertifikates am PAR-Endpunkt des sektoralen IDP**

Der PAR-Endpunkt des sektoralen IDP MUSS das im Rahmen der `self_signed_tls_client_auth` übertragene Zertifikat des Fachdienstes wie folgt überprüfen:

- Das Zertifikat ist über das Entity Statement des Fachdienstes zu verifizieren.
- Das Zertifikat ist zeitlich gültig.

[<=]

*Hinweis: Der Fachdienst gegen dessen Entity Statement geprüft werden muss wird durch die `client-id` im Request identifiziert.*

**4.2.2.2 PAR-Endpunkt Ausgangsdaten****A\_22992 - Antwort auf einen eingehenden Pushed Authorization Request durch den sektoralen IDP**

Der sektorale IDP MUSS auf einen validen Pushed Authorization Request mit einem http-Statuscode 201 gemäß [OAuth 2.0 Pushed Authorization Requests \(section-2.2\)](#) antworten.[<=]

**A\_22993 - Gültigkeit der vom sektoralen IDP erstellten Request-URI**

Die Gültigkeit der vom sektoralen IDP erstellten Request-URI DARF NICHT 90 Sekunden überschreiten.[<=]

**4.2.3 Authorization-Endpunkt**

Am Authorization-Endpunkt des sektoralen IDP wird in Kommunikation mit dem Authenticator-Modul die Authentisierung des Nutzers durchgeführt.

#### 4.2.3.1 Schnittstelle Authorization-Endpunkt

##### A\_22312-01 - Einhaltung der Standards bei der Realisierung des Authorization-Endpunkts

Der sektorale Identity Provider MUSS die Schnittstelle Authorization-Endpunkt gemäß [RFC6749 - [The OAuth 2.0 Authorization Framework \(section-3.1\)](#)], [RFC8252 - [OAuth 2.0 for Native Apps](#)] und [RFC9126 - [OAuth 2.0 Pushed Authorization Requests \(section-4\)](#)] sowie weitere darin festgelegte Standards implementieren. Hierbei MÜSSEN nur im Rahmen der gemSpec\_IDP\_Sek relevante Aspekte (Authorization Code Flow ohne User Info Endpoint) berücksichtigt werden.  
[<=]

#### 4.2.3.2 Authorization-Endpunkt Ausgangsdaten

Sind alle im `scope` geforderten Attribute vorhanden und die Gültigkeit der Attribute geprüft sowie eine erfolgreiche Authentifizierung des Nutzers erfolgt, erstellt der Authorization-Endpunkt des sektoralen IDP einen `AUTHORIZATION_CODE` und sendet diesen an das Authorization-Server eines Fachdienstes.

##### A\_22324 - Verwendung des Attributes "state" durch sektoralen IDP

Der Authorization-Endpunkt des sektoralen Identity Provider MUSS den `state`-Parameter [RFC6749 # section-10.12] der Anfrage in allen darauf basierenden Responses verwenden.[<=]

##### A\_22325-01 - Übermitteln des "AUTHORIZATION\_CODE" an den Sender des Requests

Der sektorale Identity Provider MUSS den `AUTHORIZATION_CODE` und den `state` auf demselben Kanal beantworten, auf dem er den Authorization Request empfangen hat.  
[<=]

*Hinweis: Im Fall des App-App-Flow ([7.1 App-App-Flow](#)) und des Web-App-Flow ([7.2 Web-App-Flow](#)) wird der Request durch das Authenticator-Modul angenommen und an den sektoralen IDP gestellt. Im Fall des Zwei-Geräte-Flow ([7.3 Zwei-Geräte-Flow](#)) wird der Request direkt über den Browser gestellt und damit auch an diesen zurückgeliefert.*

#### 4.2.4 Token-Endpunkt

Der Token-Endpunkt des sektoralen IDP nimmt die Anfrage des Authorization-Server eines Fachdienstes entgegen und prüft neben deren Integrität, ob der eingereichte `CODE_VERIFIER` bei Nutzung des Hash-Verfahrens S256 (nach [[Proof Key for Code Exchange by OAuth Public Clients \(section-4.2\)](#)]) zum bitgleichen Hash-Wert führt. Stimmt der Hash-Wert aus dem initialen Aufruf über das Authenticator-Modul - die Code-Challenge - mit dem gebildeten Hash-Wert überein, ist sichergestellt, dass Aufrufer und Initiator identisch sind. Der Token-Endpunkt gibt daraufhin das `ID_TOKEN` an den Authorization-Server des Fachdienstes heraus.

#### 4.2.4.1 Token-Endpoint Eingangsdaten

##### **A\_22653 - Annahme von "AUTHORIZATION\_CODE" und "CODE\_VERIFIER"**

Der Token-Endpoint des sektoralen IDP MUSS die vom Authorization-Server eines Fachdienstes übertragenen `AUTHORIZATION_CODE` und `CODE_VERIFIER` annehmen. [`<=`]

##### **A\_23007 - Gültigkeit des "AUTHORIZATION\_CODE"**

Die Gültigkeitsdauer eines `AUTHORIZATION_CODE` DARF 90 Sekunden NICHT überschreiten. [`<=`]

##### **A\_23162 - Invalidisierung des "AUTHORIZATION\_CODE"**

Der `AUTHORIZATION_CODE` MUSS nach einmaliger Verwendung invalidiert werden. [`<=`]

##### **A\_22321 - Prüfung des "CODE\_VERIFIER"**

Der Token-Endpoint des sektoralen Identity Provider MUSS die Überprüfung des `CODE_VERIFIER` gegen die `CODE_CHALLENGE` mit S256 (Algorithmus nach [RFC7636 # section-4.2]) durchführen. [`<=`]

##### **A\_22654 - Prüfung des TLS Clientzertifikates am Token-Endpoint des sektoralen IDP**

Der Token-Endpoint des sektoralen IDP MUSS das im Rahmen der `self_signed_tls_client_auth` übertragene Zertifikat des Fachdienstes wie folgt überprüfen:

- Das Zertifikat ist über das Entity Statement des Fachdienstes zu verifizieren.
- Das Zertifikat ist zeitlich gültig.

[`<=`]

*Hinweis: Der Fachdienst gegen dessen Entity Statement geprüft werden muss wird durch die client-id im Request identifiziert.*

##### **A\_22323 - Protokollierung der Token-Ausgabe in allen Fällen**

Der Token-Endpoint des sektoralen Identity Provider MUSS im Positivfall die Herausgabe der Token und im Negativfall die Token-Anfrage protokollieren. [`<=`]

Das Protokoll wird intern und ggf. für Audits verwendet.

#### 4.2.4.2 Token-Endpoint Ausgangsdaten

##### **A\_22316 - Maximale Gültigkeitsdauer von "ID\_TOKEN"**

Der sektorale Identity Provider DARF `ID_TOKEN` mit einer Gültigkeitsdauer von mehr als 300 Sekunden (5 Minuten) NICHT ausstellen. [`<=`]

##### **A\_22706 - "ID\_TOKEN" des sektoralen IDP**

Der sektorale IDP MUSS nach erfolgreicher Prüfung des erhaltenen `AUTHORIZATION_CODE` dem aufrufenden Authorization-Server des Fachdienstes ein `ID_TOKEN` gemäß OIDC Standard OpenID Connect Core 1.0 (section-2) mit den angefragten `scopes` zurückgeben. [`<=`]

*Hinweis: Für nicht vorhandene `scopes` und für `scopes`, deren Weitergabe der Nutzer nicht zugestimmt hat, wird im `ID_TOKEN` für den Inhalt ein Leerstring gesetzt.*

##### **A\_22983 - Signaturverfahren für Signatur des "ID\_TOKEN" des sektoralen IDP**

Das für die Signatur der `ID_TOKEN` zu verwendende Verfahren MUSS ECDSA auf Basis der NIST-Kurve P-256 sein. (vergleiche [JSON Web Signature \(section-3\)](#)). [`<=`]

**A\_22655 - Signatur des "ID\_TOKEN" des sektoralen IDP**

Der sektorale IDP MUSS die `ID_TOKEN` unter Verwendung eines privaten Schlüssels der in seinem Entity Statement unter `signed_jwks_uri` referenzierten öffentlichen Schlüssel signieren [ [OpenID Connect Federation 1.0 \(section-4.2\)](#)]. [`<=`]

**A\_23193 - Verschlüsseln der "ID\_TOKEN"**

Der sektorale IDP MUSS einen Verschlüsselungsschlüssel des Fachdienstes über den `use` Parameter ("`use = enc`") aus dessen `jwks` wählen und mit diesem das `ID_TOKEN` verschlüsseln. Im JWE-Header des Token referenziert der sektorale IDP über den Parameter `kid` einen Hinweis auf den verwendeten Verschlüsselungsschlüssel. Als Verschlüsselungsverfahren MUSS hierbei ECDH-ES+A256KW verwendet werden. [`<=`]

**A\_22989 - "scopes" und "claims" des sektoralen IDP für Versicherte**

Ein sektoraler IDP, welcher den Identitäten für Versicherte verwaltet MUSS mindestens die folgenden `scopes` und `claims` unterstützen:

**Tabelle 5: scopes und claims**

Scope	Claim	Wert	Beschreibung
urn:telematik:geburtsdatum	birthdate	string	<p>Die Angaben des Geburtsdatums des Nutzers erfolgt im Format <a href="#">ISO 8601:2004</a> [ISO8601- 2004] YYYY-MM-DD.</p> <p>Ist das Geburtsdatum nicht bekannt, so wird es (analog einer Festlegung für diesen Fall bei Ausstellung einer eGK) durch folgende Regeln definiert. (dabei wird davon ausgegangen, dass das Geburtsjahr immer vorhanden ist):</p> <ul style="list-style-type: none"> <li>Ist der Monat aber nicht der Tag des Geburtsdatums bekannt, so wird der 15. des Monat als Geburtsdatum festgelegt (TT.03.1975 - &gt;15.03.1975)</li> <li>Sind Tag und Monat des Geburtsdatums nicht bekannt, so wird der 01.07. des Jahres als</li> </ul>



			Geburtsdatum festgelegt (TT.MM.1975 - >01.07.1975)
urn:telematik:alter	urn:telematik:claims:alter	string	Alter der Person in Jahren zum Zeitpunkt der Erstellung des Tokens
urn:telematik:display_name	urn:telematik:claims:display_name	string	Analog zu name gemäß [OpenID Connect Core 1.0] Vollständiger Name des Versicherten in anzeigbarer Form inklusive aller Namensbestandteile und ggf. vorhandener Titel oder Namenszusätze.
urn:telematik:given_name	urn:telematik:claims:given_name	string	Nur der Vorname des Versicherten - unter Berücksichtigung der [DiGA-Kriterien]
urn:telematik:geschlecht	urn:telematik:claims:geschlecht	string	Geschlecht des Nutzers. Kodierung analog VSDM M = männlich, W = weiblich, X = unbestimmt, D = divers
urn:telematik:email	urn:telematik:claims:email	string	E-Mail Adresse des Versicherten, wenn bekannt
urn:telematik:versicherter	urn:telematik:claims:profession	string	Für Versicherte 1.2.276.0.76.4.49
	urn:telematik:claims:id	string	Für Versicherte der unveränderliche Anteil der KVN
	urn:telematik:claims:organization	string	ID oder Name der attributsbestätigenden Stelle (IK-Nummer der Kasse)

[<=]

*Hinweis 1: Die angefragten scopes werden so mit Werten belegt, wie sie zum Abfragezeitpunkt beim sektoralen IDP (bzw. dessen Quellsystem) vorliegen.*

*Hinweis 2: Die Regel zur Festlegung des Geburtsdatums bei unbekanntem Tag bzw. Monat basiert auf den Gemeinsamen Grundsätzen für die Datenerfassung und Datenübermittlung (DEÜV) (<https://www.gkv->*



*datenaustausch.de/media/dokumente/arbeitgeber/deuev/rundschreiben\_anlagen/04\_Gem\_RS\_Anlage\_9.4\_Vers\_8.00.pdf)*

*Hinweis 3: Die über den `scope urn:telematik:email` angefragte Adresse ist vor der Verwendung durch den Fachdienst zu verifizieren. Eine Verifikation durch den IDP ist nicht vorgesehen, da diese ohnehin nur eine begrenzte zeitliche Gültigkeit haben kann.*

#### **A\_23197 - Nutzung eines pairwise Subject als Pseudonym des Versicherten**

Der sektorale IDP MUSS das Attribut "sub" gemäß [ [OpenID Connect Core 1.0 \(sektion-8.1\)](#) ] als pairwise Subject Identifiers bilden. Dieses wird als pseudonyme ID des Versicherten verwendet:

- Der Subject Identifier MUSS je Versichertem und Fachdienst fest und eindeutig sein
- Der Subject Identifier MUSS sich für einen Versicherten gegenüber jedem Fachdienst unterscheiden.

[<=]

#### **A\_22990 - Umgang mit fehlenden oder verwehrtten Informationen**

Ein sektoraler IDP MUSS, wenn ihm der Wert eines `claims` nicht vorliegt und es keine Regel für eine Alternativbelegung gibt (siehe z. B. Belegungsregel "birthday" in A\_22989) oder `inscope` vom Nutzer verwehrt wurde, diesen `claim` im `ID_TOKEN` mit einem Leerstring belegen. [<=]

### **4.3 Identifizierung und Authentifizierung des Nutzers**

Die Durchführungsverordnung (EU) 2015/1502 [eIDAS 2015/1502] gemäß Artikel 8 Absatz 3 der Verordnung (EU) Nr. 910/2014 [eIDAS 910/2014] legt die Mindestanforderungen an technische Spezifikationen und Verfahren für Vertrauensniveaus elektronischer Identifizierungsmittel fest.

Die Identifikation des Nutzers muss immer Angreifern mit hohem Angriffspotential standhalten.

Im Rahmen der Anbieterzulassung prüft der unabhängige Sicherheitsgutachter, dass die vom Anbieter verwendeten Mechanismen die Mindestanforderungen A\_23024 bzw. A\_23025 des jeweiligen Vertrauensniveaus erfüllen.

#### **A\_23024 - Definition "gematik-ehealth-loa-substantial"**

Der Anbieter des sektoralen IDP MUSS `gematik-ehealth-loa-substantial` wie folgt interpretieren:

Der Wert `gematik-ehealth-loa-substantial` entspricht der Widerstandsfähigkeit des Authentisierungsmittels und Protokolls gegen das Angriffspotential "moderate" nach [ISO18045].

Zertifizierungen, Notifizierung oder Bestätigungen von Prozessen oder Prozessbestandteilen vergleichbarer Normen und Richtlinien, z. B. nach Verordnung (EU) Nr. 910/2014 in Verbindung mit (EU) 2015/1502 an elektronische Identifizierungsmittel, BSI TR-03107-1 oder vergleichbar, können nachgenutzt werden. [<=]

*Hinweis: Beim Vorliegen von Zertifizierungen, welche kein Vertrauensniveau ausweisen oder keine unterschiedlichen Angriffspotentiale berücksichtigen, ist eine Nachnutzung*

*möglich, soweit eine Eignung zum Widerstand gegen das Angriffspotential im Sicherheitsgutachten nachgewiesen wird.*

#### **A\_23025 - Definition "gematik-ehealth-loa-high"**

Der Anbieter des sektoralen IDP MUSS `gematik-ehealth-loa-high` wie folgt interpretieren:

Der Wert `gematik-ehealth-loa-high` entspricht der Widerstandsfähigkeit des Authentisierungsmittels und Protokolls gegen das Angriffspotential "high" nach [ISO18045].

Zertifizierungen, Notifizierung oder Bestätigungen von Prozessen oder Prozessbestandteilen vergleichbarer Normen und Richtlinien, z. B. nach Verordnung (EU) Nr. 910/2014 in Verbindung mit (EU) 2015/1502 an elektronische Identifizierungsmittel, BSI TR-03107-1 oder vergleichbar, können nachgenutzt werden. [`<=`]

*Hinweis 1: Beim Vorliegen von Zertifizierungen, welche kein Vertrauensniveau ausweisen oder keine unterschiedlichen Angriffspotentiale berücksichtigen, ist eine Nachnutzung möglich, soweit eine Eignung zum Widerstand gegen das Angriffspotential im Sicherheitsgutachten nachgewiesen wird.*

*Hinweis 2: Im Folgenden wird an den relevanten Stellen ausschließlich `gematik-ehealth-loa-high` oder/und `gematik-ehealth-loa-substantial` verwendet.*

#### **A\_22987 - Claim "acr" für eine "gematik-ehealth-loa-substantial"**

##### **Authentisierungsstärke**

Der Anbieter des sektoralen IDP MUSS sicherstellen das der `claim acr` nur auf den Wert `gematik-ehealth-loa-substantial` gesetzt wird wenn der Nutzer mindestens auf dem Niveau "substanziell" authentisiert wurde (siehe A\_23024 - Definition "gematik-ehealth-loa-substantial"). [`<=`]

#### **A\_22988 - Claim "acr" für eine "gematik-ehealth-loa-high"**

##### **Authentisierungsstärke**

Der Anbieter des sektoralen IDP MUSS sicherstellen das der `claim acr` nur auf den Wert `gematik-ehealth-loa-high` gesetzt wird wenn der Nutzer auf dem Niveau "hoch" authentisiert wurde (siehe A\_23025 - Definition "gematik-ehealth-loa-high"). [`<=`]

*Hinweis: weitere Werte des `claim acr` sind zulässig aber werden nicht spezifiziert und auch nicht im Rahmen von Anwendungen der Telematikinfrastruktur genutzt.*

Im Rahmen von Anwendungen der TI kommt aktuell nur das Niveau `gematik-ehealth-loa-high` zum Einsatz.

### **4.3.1 Identifikation des Nutzers**

Eine Notifizierung des elektronischen Identifizierungssystems, welches die elektronischen Identifizierungsmittel ausstellt, ist nicht gefordert. Ebenso ist nicht gefordert, dass der Anbieter ein qualifizierter oder nicht-qualifizierter Vertrauensdiensteanbieter gemäß Verordnung (EU) Nr. 910/2014 ist.

#### **A\_22865 - Verpflichtende Verfahren zur Identifikation von Nutzern**

Der Anbieter des sektoralen IDP MUSS einen Prozess zur Identifikation von Nutzern mit mindestens diesen Identifikationsverfahren zur Nutzeridentifikation anbieten:

- Identifikation mittels elektronischem Identitätsnachweis (online Ausweisfunktion )

- Identifikation mittels eGK und PIN

[<=]

*Hinweis: Ist bei einer Identifikation des Nutzers mittels Online-Ausweisfunktion keine eindeutige Zuordnung zu einer natürlichen Person im Bestandssystem (z. B. auf Basis der dort für eine Identifikation nach [GKV-SV Richtlinie "Kontakt mit Versicherten"] hinterlegten Daten) möglich, so kann die Aufklärung der Diskrepanzen bis zum Erreichen einer klaren Zuordnung, außerhalb des Kontextes des sektoralen IDP erfolgen.*

#### **A\_22334-01 - Verifikation des Versicherten vor erster Nutzung**

Der Anbieter des sektoralen IDP MUSS sicherstellen, dass der Zuordnungsprozess zwischen einer natürlichen Person und den Daten der Attributbestätigenden Stelle eindeutig ist.

[<=]

#### **A\_23102 - Weitere Verfahren zur Identifikation von Nutzern**

Alle Verfahren zur Identifikation des Nutzers müssen dem Angriffspotential high nach ISO 18045 standhalten. Die Bewertung der Zulässigkeit der Identifikationsverfahren erfolgt in Einzelprüfung durch die gematik. [<=]

*Hinweis 1: Zertifizierungen, Notifizierung oder Bestätigungen von Prozessen oder Prozessbestandteilen vergleichbarer Normen und Richtlinien, z. B. nach Verordnung (EU) Nr. 910/2014 in Verbindung mit (EU) 2015/1502 an elektronische Identifizierungsmittel, BSI TR-03107-1 oder vergleichbar, können nachgenutzt werden.*

*Hinweis 2: Die Einzelfallprüfung erfolgt durch die gematik in Abstimmung mit dem BSI.*

### **4.3.2 Authentifizierungsverfahren**

Nach [TR-03107-1] "Elektronische Identitäten und Vertrauensdienste im E-Government Teil 1#Tabelle 2: Grundlegende Kriterien für die Vertrauensniveaus" werden je nach Vertrauensniveau unterschiedliche Anforderungen an die Authentifizierung von Nutzern gestellt. Diese bilden für die gematik die Grundlage für die folgenden Anforderungen.

#### **A\_22712 - Unterstützung von NFC eGK und PIN**

Der Hersteller eines sektoralen IDP MUSS ein Authentifizierungsverfahren über NFC mittels eGK und PIN unterstützen. [<=]

#### **A\_22713 - Unterstützung des elektronischen Identitätsnachweis (online-Ausweisfunktion)**

Der Hersteller eines sektoralen IDP MUSS ein Authentifizierungsverfahren mittels elektronischem Identitätsnachweis (online-Ausweisfunktion) unterstützen. [<=]

#### **A\_23026 - Entfernen von Authentifizierungsverfahren, welche die Vorgaben nicht mehr erfüllen**

Der Anbieter eines sektoralen IDP MUSS sicherstellen, dass Authentifikationsverfahren entfernt/ausgeschlossen werden, wenn sie das entsprechende Sicherheitsniveau gematik-ehealth-loa-high bzw. gematik-ehealth-loa-substantial nicht mehr erfüllen. [<=]

#### **A\_23129 - Identifikation des Authentifizierungsverfahren**

Der sektorale Identity Provider MUSS den claim `amr` im `ID_TOKEN` entsprechend dem durchgeführten Authentifizierungsverfahren nach folgender Tabelle belegen.

Tabelle 6 Codierung der Authentisierungsverfahren

Authentifizierungsverfahren	Wert des <code>amr</code> Claim	zulässiges Niveau ( <code>acr</code> )
Authentifizierung mittels eGK und PIN	urn:telematik:auth:eGK	gematik-ehealth-loa-high
Authentifizierung mittel elektronischem Identitätsnachweis (online-Ausweisfunktion)	urn:telematik:auth:eID	gematik-ehealth-loa-high
Anderes Authentisierungsverfahren	urn:telematik:auth:other	gematik-ehealth-loa-high und gematik-ehealth-loa-substantial

[&lt;=]

**A\_22744 - Authenticator auf Zweitgerät**

Der Hersteller eines sektoralen IDP MUSS ein technisches Verfahren für den Fall etablieren, dass ein Nutzer das Authenticator-Modul auf einem anderen Gerät betreibt als die Frontend Komponente des Fachdienstes, welcher eine Authentifizierung beim sektoralen IDP angefragt hat. In diesem Fall MUSS der sektorale IDP für den Auth-Endpunkt ein WebFrontend bieten, welches die weitere Authentisierung über einen Authenticator auf einem anderen Gerät ermöglicht. [<=]

*Hinweis: Für das Veranlassen zum Öffnen des Authenticator-Moduls durch den Nutzer gibt es unterschiedliche technische Möglichkeiten (z. B. scannen eines QR-Code von Web-Seite und Codeeingabe im Authenticator, 1-Faktor Login auf Web-Seite und push an Authenticator, u. a.). Diesbezüglich werden keine Anforderungen formuliert, es können auch mehrere Verfahren angeboten werden. Es müssen vom Hersteller jedoch Maßnahmen ergriffen werden, die klassische Angriffsszenarien auf den Authentisierungsvorgang wie z.B. Remote Phishing und/oder Session Spying verhindern bzw. erschweren.*

**A\_22306 - Information des Nutzers bei fehlender Installation des gewählten Authenticator-Moduls**

Der Anbieter des sektoralen Identity Provider MUSS auf der unter `redirect_uri` des Authenticator-Moduls erreichbaren Webseite darstellen, aus welcher Quelle das jeweilige Authenticator-Modul des sektoralen Identity Provider zu beziehen ist, auf welchen Geräten/Plattformen es installiert werden kann und welche Voraussetzungen für die Verwendung zur Authentifizierung zu erfüllen sind (z. B. erforderliche Registrierungsprozeduren beim Anbieter des sektoralen Identity Provider). [<=]

**A\_22257 - Operationsaufruf erfordert erfolgreiche Authentifizierung**

Der sektorale Identity Provider MUSS sicherstellen, dass Authorization Request nur nach vorheriger erfolgreicher Authentifikation des Nutzers mit einem `AUTHORIZATION_CODE` beantwortet werden. [<=]

**A\_22235 - Information des Versicherten über Änderungen an Authentifizierungsfaktoren**

Der Anbieter des sektoralen Identity Provider MUSS den Versicherten über Änderungen an Authentifizierungsfaktoren informieren.

Die Information des Versicherten kann dabei auch über die Attributbestätigende Stelle erfolgen, welche den Anbieter des sektoralen Identity Provider mit der Erstellung des elektronischen Identifizierungsmittels beauftragt hat. [≤]

*Hinweis: Dies könnten z. B. Änderungen von E-Mail-Adressen, Mobilfunknummern, registrierten Geräten oder Kennwörtern sein. Die Informationen sollen über entsprechende Anzeige im Authenticator-Modul erfolgen.*

## **A\_22236 - Auskunft an Versicherten**

Der Anbieter des sektoralen Identity Provider MUSS dem Versicherten auf dessen Verlangen Auskunft geben über

- erfolgte Zugriffe auf das elektronische Identifizierungsmittel des Versicherten und
- Änderungen der Authentifizierungsfaktoren des Versicherten.

[≤]

*Hinweis 1: Die Minimalinformationen bestehen aus Datum/Uhrzeit des Zugriffs, Authentisierungsmittel, Gerät. Weitere Informationen, die für die Nutzer sinnvoll sind optional.*

*Hinweis 2: Die Auskunft könnte z. B. über eine Protokollfunktion im Authenticator-Modul erfolgen. Die Auskunft des Versicherten kann auch über die Attributbestätigende Stelle erfolgen, der den Anbieter des sektoralen IDP mit der Erstellung des elektronischen Identifizierungsmittels beauftragt hat.*

## **A\_23623 - Wahlfreiheit des Authentisierungsverfahren für TI-Anwendungen**

Wenn der sektorale IDP neben dem elektronischen Identitätsnachweis (Online-Ausweisfunktion) und eGK+PIN weitere Authentisierungsverfahren auf dem Niveau „gematik-ehealth-loa-high“ anbietet, so MUSS dem Nutzer die Möglichkeit gegeben werden auszuwählen, welche Verfahren (Online-Ausweisfunktion, eGK+PIN, weitere) für die Authentisierung bei TI-Fachanwendungen verwendet werden dürfen. Dabei MUSS der sektorale IDP eine beliebige Auswahl (mindestens einer) der bereitgestellten Authentisierungsmethoden ermöglichen. Der Nutzer MUSS die Möglichkeit haben diese Auswahl zu ändern sowie ein bevorzugtes Verfahren festzulegen. [≤]

### **4.3.2.1 Gerätenutzung**

Die unterschiedliche Ausstattung der mobilen Geräte erfordert unterschiedliche Anforderung hinsichtlich der Authentifizierungsverfahren. Unterschieden werden:

- Geräte ohne Hardware Keystore
- Geräte mit Hardware Keystore
- Geräte mit zertifiziertem Secure Element.

Das Vorhandensein eines Hardware Keystore wird hierbei wie folgt definiert:

- Apple - Entscheidend ist das Vorhandensein eines "Secure Enclave" [ [support.apple.com/guide/security](https://support.apple.com/guide/security) ]. Diese ist Bestandteil der A7 und neueren Chips von Apple. Die A7 Serie wurde erstmals 2013 mit dem iPhone 5s eingeführt.
- Android - Ab Android 9 gibt es den Systemaufruf [ [KeyInfo#getSecurityLevel\(\)](#) ], um die Speicherung eines Schlüssels im Hardware Keystore abzufragen. Die Rückgabewerte `KeyProperties.SECURITY_LEVEL_TRUSTED_ENVIRONMENT`, `KeyProperties.SECUR`

ITY\_LEVEL\_UNKNOWN\_SECURE oder `KeyProperties.SECURITY_LEVEL_STRONGBOX` sind zulässig. Ältere Systeme bieten die Schnittstelle [[KeyInfo#isInsideSecureHardware\(\)](#)] an. Hier ist der Rückgabewert `true` zulässig.

#### A\_22750 - Gerätebindung und Authentisierung für gematik-ehealth-loa-high

**Abhängig von der Geräteausstattung des Nutzers ist eine Gerätebindung für einen festgelegten Zeitraum ohne Erneuerung gültig. Der Anbieter des sektoralen IDP MUSS, wenn er eine Gerätebindung im Rahmen eines Authentisierungsverfahrens nutzt, die Zeitrahmen der Gültigkeit für die Gerätebindung gemäß Tabelle "Übersicht Gerätebindung" berücksichtigen. Die Gerätebindung MUSS durch den Nutzer nach Ablauf dieser Frist dementsprechend erneuert werden.**

**Der Anbieter des sektoralen IDP MUSS, mit den zur Verfügung stehende Plattformmechanismen, einen kryptographischen Nachweis der Gerätebindung auf dem Endgerät erzeugen und auf Serverseite prüfen (z.B. Android: Key & ID Attestation; iOS: DCAAppAttestService).**

**Das Vertrauensniveau einer Gerätebindung als Authentisierungsfaktor entspricht dem für die Einrichtung verwendeten Verfahren.**

**Tabelle 7: Übersicht Gerätebindung für gematik-ehealth-loa-high**

Gerätenutzung	Authentisierung
ohne Hardware Keystore	<p>Die Gerätebindung kann</p> <ul style="list-style-type: none"> <li>a) durch Identifikation, welche dem Niveau "gematik-ehealth-loa-high" entspricht</li> </ul> <p>oder</p> <ul style="list-style-type: none"> <li>b) mit einer 2FA, welche dem Niveau "gematik-ehealth-loa-high" entspricht,</li> </ul> <p>angelegt werden.</p> <p>Die Gerätebindung kann für 24 Stunden zusammen mit einem Faktor aus den Bereichen Wissen oder Inhärenz auf dem Niveau "gematik-ehealth-loa-high" genutzt werden.</p>
mit Hardware Keystore	<p>Die Gerätebindung kann</p> <ul style="list-style-type: none"> <li>a) durch Identifikation, welche dem Niveau "gematik-ehealth-loa-high" entspricht</li> </ul> <p>oder</p> <ul style="list-style-type: none"> <li>b) mit einer 2FA, welche dem Niveau "gematik-ehealth-loa-high" entspricht,</li> </ul> <p>angelegt werden.</p> <p>Die Gerätebindung kann für 6 Monate zusammen mit einem Faktor aus den Bereichen Wissen oder Inhärenz auf dem Niveau "gematik-ehealth-loa-high" genutzt werden.</p>

mit zertifiziertem Secure Element	<p>Die Gerätebindung kann</p> <p>a) durch Identifikation, welche dem Niveau "gematik-ehealth-loa-high" entspricht</p> <p>oder</p> <p>b) mit einer 2FA, welche dem Niveau "gematik-ehealth-loa-high" entspricht,</p> <p>angelegt werden.</p> <p>Die Gerätebindung kann unbegrenzt zusammen mit einem Faktor aus den Bereichen Wissen oder Inhärenz auf dem Niveau "gematik-ehealth-loa-high" genutzt werden.</p>
-----------------------------------	---

**[<=]**

*Hinweis: Die Überprüfung, zu welcher der in der Tabelle aufgeführten Kategorien das Gerät mit dem Authenticator-Modul gehört, kann im Authenticator-Modul selbst erfolgen oder alternativ beim sektoralen IDP durch Übermittlung der notwendigen Informationen vom Authenticator-Modul an den sektoralen IDP. Die Überprüfung der in der Tabelle je Kategorie genannten Gültigkeitszeiträume für eine Gerätebindung erfolgt beim sektoralen IDP.*

*Hinweis: In der Praxis erlaubt dieses Vorgehen primär die Nutzung von nicht zertifizierten Hardware Keystores für eine Authentisierung auf dem formalen Sicherheitsniveau "gematik-ehealth-loa-high".*

*Hinweis: Die Tabelle "Übersicht Gerätebindung für gematik-ehealth-loa-high" weicht ab von der Anforderung A\_23025. Die Kriterien für die in der Tabelle angegebene Gerätebindung genügen der Verwendung als Authentisierungsfaktor für "gematik-ehealth-loa-high" und der in A\_23025 geforderten Angriffswiderstand muss nicht nachgewiesen werden.*



## 5 Anforderungen an Authenticator-Module sektoraler IDPs

### 5.1 Schnittstellen des Authenticator-Moduls

Schnittstellen des Authenticator-Moduls sind diejenigen, an welchen es Anfragen durch das Anwendungsfrontend oder Web-Frontend empfängt und jene, welche das Authenticator-Modul selbst verwendet, um mit dem Authorization-Endpunkt des sektoralen IDPs in Kontakt zu treten.

Das Authenticator-Modul nimmt die Authentifizierungs-Anfrage des Anwendungsfrontend entgegen und nutzt den Authorization-Endpunkt des sektoralen IDPs, um die Anfrage einzureichen. Der Authorization-Endpunkt des sektoralen IDPs antwortet – nach positiver Validierung der Anfrage und Authentisierung des Nutzers am Authenticator-Modul – mit einem `AUTHORIZATION_CODE`. Das Authenticator-Modul empfängt den `AUTHORIZATION_CODE` und leitet diesen an das Anwendungsfrontend weiter. Nachfolgende Abbildung skizziert die Schnittstellen des Authenticator-Moduls und weiterer relevanter Komponenten. Siehe auch [7.1.2- Flow-Diagramm App-App-Flow](#) Abbildung *App-App-Flow*.



Abbildung 5: Systemkontext Authenticator-Modul

### 5.2 Funktionsmerkmale Authenticator-Modul

Die folgende Beschreibung in diesem Kapitel gilt für Authenticator-Module sektoraler Identity Provider im Rahmen der Föderation. Entsprechende Vorgaben für die Authenticator-Modul des IDP-Dienstes finden sich in `[gemSpec_IDP_Dienst]`.

Das Authenticator-Modul ist ein Modul, welches in einer Applikation für mobile Endgeräte wie Smartphones bereitgestellt wird. Bei Nutzung eines Primärsystems wird die Funktionalität des Authenticator-Moduls vom Primärsystem selbst realisiert.

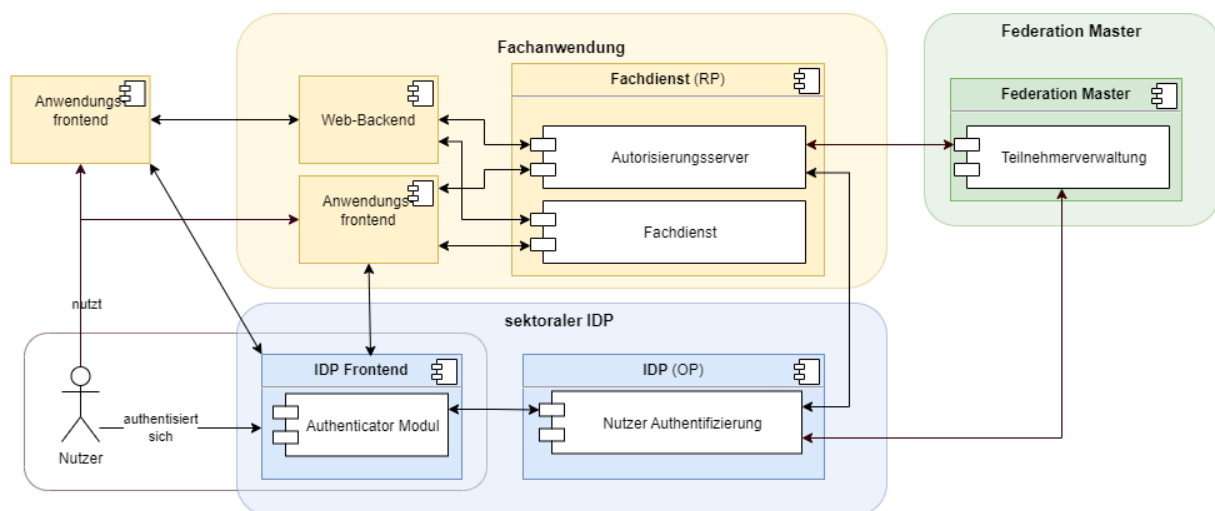

Die Bereitstellung des Authenticator-Moduls erfolgt über die dem jeweiligen Betriebssystem üblicherweise zur Verfügung stehenden Portale in einer sicheren, für den Nutzer kostenfreien Form.

Aufgabe des Authenticator-Moduls ist die Nutzerauthentifizierung gegenüber dem sektoralen IDP, bei welchem der Nutzer als Identität hinterlegt ist. Eine weitere Aufgabe ist das Einholen der Zustimmung des Nutzers (Resource Owner) für den Zugriff durch Fachdienste auf Ressourcen des Nutzers (Consent -Freigabe).

Es können je sektoralen IDP ein oder mehrere Authenticator-Module existieren, welche die Authentisierung des Benutzers durchführen. Über die generellen Vorgaben zum Authentifizierungsverfahren hinaus werden hier keine funktionalen Vorgaben gemacht.

Der Anbieter des sektoralen IDP ist für seine Authenticator-Module zuständig. Eine organisatorische Zuständigkeitstrennung zwischen Authenticator-Modulen und Anbietern sektoraler IDPs ist möglich. Ansprechpartner und verantwortlich bleibt in jedem Fall der Anbieter des sektoralen IDP - auch für Produkte von anderen Herstellern.

Aufgabe des Authenticator-Moduls ist, den zum Abruf der `ID_TOKEN` und `ACCESS_TOKEN` benötigten `AUTHORIZATION_CODE`, mit Zustimmung des Nutzers (Resource Owner) und nach eingehender Überprüfung dessen Identität, zu beantragen. Dazu nimmt das Authenticator-Modul die Authentifizierungs-Anfrage des Anwendungsfrontends entgegen und reicht diese am Authorization-Endpunkt des sektoralen IDPs ein. Der Authorization-Endpunkt des sektoralen IDPs antwortet – nach positiver Validierung der Anfrage – mit einem `AUTHORIZATION_CODE`. Das Authenticator-Modul nimmt den `AUTHORIZATION_CODE` und leitet diesen an den Authorization-Server bzw. an das Anwendungsfrontend weiter. Durch Übergabe des `AUTHORIZATION_CODE` erhält der Authorization-Server bzw. Anwendungsfrontend am Token-Endpunkt das `ID_TOKEN` und `ACCESS_TOKEN` (siehe auch 7.1.2- Flow-Diagramm App-App-Flow ).

Schnittstellen des Authenticator-Moduls sind diejenigen, an welchen es Anfragen durch das Anwendungsfrontend oder Web-Frontend empfängt und jene, welche das Authenticator-Modul selbst verwendet, um mit dem Authorization-Endpunkt des sektoralen IDPs in Kontakt zu treten.



Abbildung 6 Systemkontext Authenticator-Modul

### **A\_22939 - Widerspruch zur Weitergabe einzelner Scopes**

Authenticator-Module des sektoralen IDP MÜSSEN dem Nutzer die Möglichkeit geben einem Dienst einzelne `scopes` nicht zu übermitteln. Auch auf das Risiko hin das dieser Dienst dann nicht verwendet werden kann. [ $\leq$ ]

### **A\_22832 - Authenticator-Modul: Anzeige des "user\_consent"**

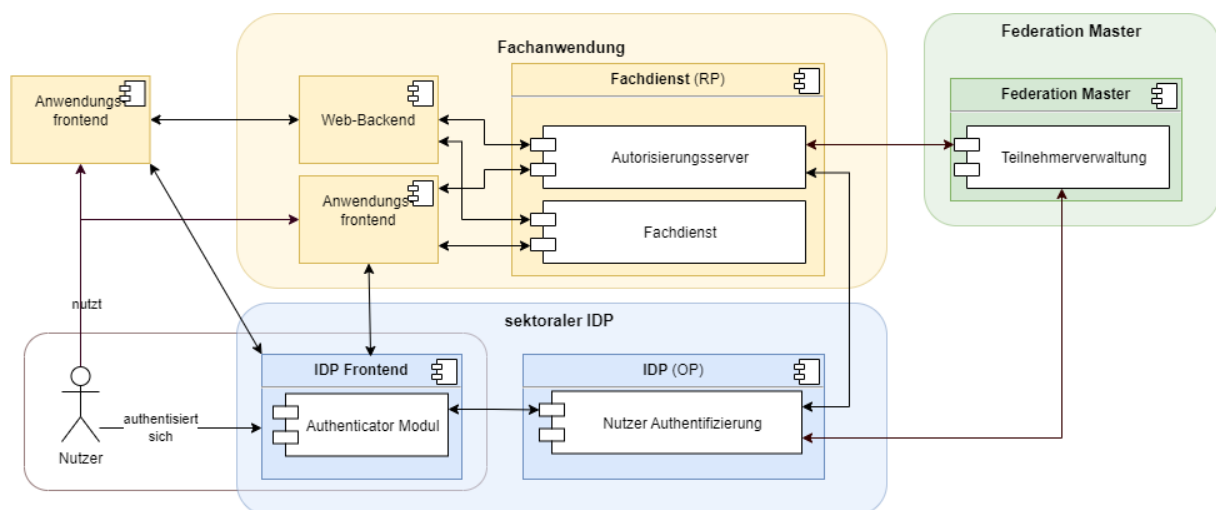
Authenticator-Module des sektoralen IDP MUSS die Willenserklärung des Nutzers zur Übermittlung seiner in den `claims` angeforderten Daten zum anfragenden Fachdienst über ein für den Betreiber des sektoralen IDP nicht einsehbares Verfahren einholen. [ $\leq$ ]

*Hinweis 1: Die erfolgte Zustimmung des Nutzers darf gespeichert werden und weitere Abfragen können entfallen.*

*Hinweis 2: Stellt der Anbieter des sektoralen Identity Provider das Authenticator-Modul nicht als eigene Anwendung, sondern z. B. über ein SDK für die Integration in andere Anwendungen zur Verfügung, so muss er lediglich die Schnittstellen zur Anzeige des "user\_consent" bereitstellen.*

### **A\_23051 - Authenticator-Module für Android und iOS**

Der Anbieter des sektoralen Identity Provider MUSS den Nutzern Authenticator-Module für Android (im Google Play Store) und iOS (im App Store) bereitstellen. Weitere Verbreitungswege sind zulässig aber nicht verpflichtend. [ $\leq$ ]

### **A\_22277-01 - Authenticator-Modul: Schutz vor überalterter Software**

Der Anbieter des sektoralen Identity Provider MUSS dafür Sorge tragen, dass die in App Stores veröffentlichten Authenticator-Module schnellstmöglich aktualisiert und die Nutzer über Updates informiert werden. [ $\leq$ ]

*Hinweis: Stellt der Anbieter des sektoralen IDP das Authenticator-Modul als SDK zur Verfügung (z.B. für die Integration in die kasseneigenen Apps) so sind A\_23051 und A\_22277-01 unwirksam. Das sollte dann in der Anbietererklärung zum Ausdruck kommen. Eine Notwendigkeit zur Prüfung der integrierenden Apps ist nicht gegeben.*

### **A\_23389 - Authenticator-Modul: Schutz vor Missbrauch**

Das Authenticator-Modul des sektoralen IDP MUSS

- Geräte mit Jailbreak oder Root-Zugriff entsprechend dem aktuellen Stand der Technik erkennen. Das Authenticator-Modul MUSS dem Nutzer darstellen, welche Risiken für die Daten des Nutzers bestehen (z. B., dass diese offengelegt werden könnten) und die Fortsetzung unterbinden.
- den Start in einer Entwicklungs-/Debug-Umgebung sicher erkennen und unterbinden.
- den Start abbrechen, falls es unter ungewöhnlichen Benutzerrechten gestartet wird (z. B. root oder nobody).
- Zertifikats-Pinning für die Verbindung zum sektoralen IDP unterstützen. Es DARF Zertifikate NICHT akzeptieren, deren Zertifikatskette dem Hersteller nicht vertrauenswürdig erscheint [RFC7469]

[ $\leq$ ]

*Hinweis: Die Anforderung orientiert sich an Prüf aspekt 11 (Resilienz) der TR-03161 des BSI.*

**A\_22659 - Realisierung der App2App-Kommunikation im Fall Android**

Im Kontext von Android-Anwendungen MÜSSEN Authenticator-Module zu sektoralen IDP für die wechselseitige Verlinkung den unter [ANDROIDAPPLINKS] beschriebenen App-Link-Mechanismus verwenden und damit Aufrufe an die Adresse des Authorization-EP ermöglichen. [≤]

**A\_22660 - Realisierung der App2App-Kommunikation im Fall Apple/iOS**

Im Kontext von iOS-Anwendungen MÜSSEN Authenticator-Module zu sektoralen IDP für die wechselseitige Verlinkung den unter [APPLEUNIVERSAL] beschriebenen Universal-Link-Mechanismus verwenden und damit Aufrufe an die Adresse des Authorization-EP ermöglichen. [≤]

**A\_22661 - Serverseitige Registrierungsdaten**

Anbieter von sektoralen IDP MÜSSEN sicherstellen, dass die durch das Betriebssystem notwendigen Voraussetzungen für die Funktionsfähigkeit ihres Authenticator-Moduls erfüllt sind (z. B. Registrierung der Anwendung zur App2App-Kommunikation entsprechend der Mechanismen unter [ANDROIDAPPLINKS] bzw. [APPLEUNIVERSAL] zur Verknüpfung der Anwendung mit einer Webseite). [≤]

**A\_23203 - Zu unterstützende Betriebssystemversionen**

Der Anbieter des sektoralen Identity Provider MUSS dafür Sorge tragen, dass seine Authenticator-Module jederzeit:

- iOS Betriebssystem: Die noch offiziell von Apple mit OS-Updates versorgten Geräte
- Android-Betriebssystem: Versionen mindestens der letzten zwei Jahre unterstützen.

[≤]

*Hinweis: Der Anbieter des IDP kann bei Sicherheitsbedenken von A\_23203 abweichend Betriebssystemversionen ausschließen.*

**A\_22308-01 - Beschränkung des Authenticator-Moduls eines sektoralen IDP auf die Authentifizierung**

Das Authenticator-Modul beim Aufruf durch das Anwendungsfrontend DARF NICHT weitere/andere Funktionalitäten anbieten als solche, die direkt oder indirekt zur Authentifizierung des Nutzers dienen (z. B. Einrichtung, Registrierung, dafür relevante Informationen). Insbesondere Werbung für andere Leistungen oder Funktionen DARF NICHT angezeigt werden. [≤]

**A\_22311 - Verwendung der ursprünglichen Adresse zur Übergabe des "AUTHORIZATION\_CODE"**

Authenticator-Module von sektoralen Identity Provider MÜSSEN die bei der Übergabe des Authorization Request erhaltene `redirect_uri` für die Übergabe des `AUTHORIZATION_CODE` verwenden. Außer für diesen Aufruf DARF er NICHT an andere Anwendungen übergeben werden. [≤]

**A\_22978 - Aufbereiten von Geräteinformationen**

Authenticator-Module von sektoralen IDP SOLLEN Informationen zum verwendeten Endgerät des Nutzers erheben können welche die Inhalte des Datentyps "Device\_Type" abbilden.

Um die Authentizität des Datensatzes zu gewährleisten, muss die Vertrauenswürdigkeit zum Zeitpunkt der Erhebung des Datensatzes geprüft und nachgewiesen werden.

Hierfür müssen geeignete und zur Verfügung stehende Plattformmechanismen genutzt werden (z. B. Android: SafetyNet Attestation / Integrity API, Key & ID Attestation; iOS: DCAAppAttestService). [≤]

Der Datentyp "Device\_Type" wird perspektivisch zur Übertragung von Informationen über einen Gerätetyp vom Authenticator-Modul zum sektoralen IDP verwendet. Der Datensatz wird vom Authenticator-Modul produziert und soll dem sektoralen IDP dazu dienen, TI-Weite Vorgaben zur Zulässigkeit von mobilen Endgeräten bei der Authentisierung umzusetzen. Der Datentyp umfasst die Elemente des folgenden Schemas:

**Tabelle 8 : Schema Datentyp "Device\_Type"**

Name	Type	Hinweise
device_type_data_version	JSON/String, konstant "1.1"	-
manufacturer	JSON/String	Name des Herstellers eines Geräts
product	JSON/String	Produktname des Geräts gegenüber dem Endkunden
model	JSON/String	Name des Modells
keystore	JSON/Boolean	Ist ein Hardware Keystore vorhanden?
os	JSON/String	Betriebssystem
os_version	JSON/String	Version des Betriebssystems
security_patchlevel	JSON/String	Format "YYYY-MM-DD"

*Hinweis: Die in Tabelle Schema Datentyp "Device\_Type" aufgeführten Parameter sind nach aktuellem Kenntnisstand für eine Geräteprüfung notwendig. Die Tabelleninhalte können sich in späteren Releases aufgrund neuer Erkenntnisse oder geänderter sicherheitstechnischer Anforderungen ändern.*

#### **A\_23031 - Authenticator-Modul: OAuth 2.0 Pushed Authorization Request (PAR)**

Das Authenticator-Modul MUSS mittels App2App-Kommunikation übertragene Anfragen entsprechend [ [OAuth 2.0 Pushed Authorization Requests \(section-4\)](#)] annehmen und gewährleisten, dass der Request TLS-gesichert in die vertrauenswürdige Ausführungsumgebung des sektoralen IDP übermittelt wird. [ <= ]

---

## 6 Anhang A – Verzeichnisse

---

### 6.1 Abkürzungen

Kürzel	Erläuterung
AVS	Apothekenverwaltungssystem (ein Primärsystem)
IDP	Identity Provider
JWT	JSON Web Token
KVS	Krankenhausverwaltungssystem (ein Primärsystem)
OAuth 2	Open Authorization 2.0
OIDC	OpenID Connect
PAR	Pushed Authorization Request
PVS	Praxisverwaltungssystem (ein Primärsystem)
SGB	Sozialgesetzbuch
TI	Telematikinfrastruktur
VAU	Vertrauenswürdige Ausführungsumgebung

### 6.2 Glossar

Begriff	Erläuterung
ACCESS_TOKEN	Ein ACCESS_TOKEN (nach [ <a href="#">The OAuth 2.0 Authorization Framework (section-1.4)</a> ]) wird vom Client (Anwendungsfrontend) benötigt, um auf geschützte Daten eines Resource Servers zuzugreifen. Die Repräsentation kann als JSON Web Token erfolgen.
Anwendungsfrontend	Die Applikation durch welche ein Nutzer die Dienste einer Anwendung der TI wie etwa das E-Rezept nutzt.

App2App-Kommunikation	Eine direkte Nachrichtenübertragung zwischen zwei Anwendungen auf einem Endgerät, welche durch Mechanismen des Betriebssystems ermöglicht wird.
Authenticator-Modul	Komponente, durch welche der Nutzer die Authentifizierung gegenüber dem IDP vornimmt.
Authentifizierung des Nutzers am Gerät oder lokale Authentifizierung	Authentifizierungsmittel des Nutzers zur Nutzung eines Kontos auf einem Mobilgerät.
Authorization-Endpunkt	Der Authorization-Endpunkt führt nach der initialen Anfrage die Authentifizierung des Nutzers durch und stellt einen <code>AUTHORIZATION_CODE</code> aus, welcher zum Abrufen der eigentlichen Token verwendet wird.
Authorization Request	Der Client fordert die Autorisierung vom Ressourceneigentümer durch einen Authorization Request an. Der Authorization Request kann direkt an den Ressourcenbesitzer oder indirekt über die Autorisierung Server als Vermittler gestellt werden (siehe[ <a href="#">The OAuth 2.0 Authorization Framework (section-4.1.1)</a> ]).
Authorization-Server	OAuth2-Rolle (siehe [ <a href="#">The OAuth 2.0 Authorization Framework (section-1.1)</a> ]): Der Authorization-Server ist Teil des sektoralen IDP. Der Server authentifiziert den Resource Owner (Nutzer) und stellt Access Token für den vom Resource Owner erlaubten Anwendungsbereich ( <code>scope</code> ) für einen Resource Server bzw. eine auf einem Resource Server existierende Protected Resource aus.
Autorisierte Anwendung eines Schlüssels	Anwendung eines kryptographischen Schlüssels auf Daten durch einen berechtigten Nutzer.
Betriebssystem (oder Plattform)	Der Name des Betriebssystems eines Geräts.
Besitz (eines Geräts)	Verwendungshoheit eines Nutzers über ein Mobilgerät.
claim	Ein Key/Value-Paar im Payload eines JSON Web Token.
Client	OAuth2-Rolle (siehe [ <a href="#">The OAuth 2.0 Authorization Framework (section-1.1)</a> ]): Eine Anwendung (Relying Party), die auf geschützte Ressourcen des Resource Owner zugreifen möchte, die vom Resource Server bereitgestellt werden. Der Client kann auf einem Server (Webanwendung), Desktop-PC, mobilen Gerät etc. ausgeführt werden. Im Fokus der aktuellen Spezifikationen liegt jedoch allein die Kommunikation mit dem E-Rezept-FdV.

Consent	Zustimmung des Nutzers zur Verarbeitung der angezeigten Daten. Der Consent umfasst die Attribute, welche vom sektoralen IDP bezogen auf die im <code>claim</code> des jeweiligen Fachdienstes eingeforderten Attribute zusammenfasst. Es besteht Einigkeit zwischen dem, was gefordert wird, und welche Attribute im Token bestätigt werden.
Entity Statement	Ein Entity Statement wird von einer Entity ausgegeben, die sich auf eine Intermediate Entity und Leaf Entity bezieht. Ein Entity Statement ist immer ein signiertes JWT. <i>Hinweis: Definition Entity Statement, Entity, Intermediate Entity, Leaf Entity siehe [ <a href="#">OpenID Connect Federation 1.0 (section-1.2)</a> ]</i>
Federation Master	Der Federation Master basiert auf den Standards OpenID Connect (OIDC), Open Authorization 2.0 (OAuth 2) und JSON Web Token (JWT). Der Federation Master ist einerseits der Trust Anchor des Vertrauensbereichs der Föderation. Andererseits stellt der Federation Master Schnittstellen bereit, welche Auskunft über die in der Föderation registrierten sektoralen IDP gibt.
Funktionsmerkmal	Der Begriff beschreibt eine Funktion oder auch einzelne, eine logische Einheit bildende Teilfunktionen der TI im Rahmen der funktionalen Zerlegung des Systems.
Gerät	Alle Arten von mobilen oder stationären Endgeräten.
ID_TOKEN	Ein auf JSON basiertes und nach [ <a href="#">JSON Web Token (JWT)</a> ] genormtes Identitäts-Token, mit dem ein Client (Anwendungsfrontend) die Identität eines Nutzers überprüfen kann.
JSON Web Token	Ein auf JSON basiertes und nach [ <a href="#">JSON Web Token (JWT)</a> ] genormtes <code>ACCESS_TOKEN</code> . Das JWT ermöglicht den Austausch von verifizierbaren <code>claims</code> innerhalb seines Payloads.
Löschung	Unter Löschung eines Schlüssels sollen pauschal alle Operationen verstanden werden, die einer Anwendung einen kryptographischen Schlüssel dauerhaft entziehen.
Name (eines Geräts)	Ein vom Nutzer vergebener Name eines Geräts.
Open Authorization 2.0	Ein Protokoll zur Autorisierung für Web-, Desktop und Mobile Anwendungen. Dabei wird es einem Endbenutzer (Resource Owner) ermöglicht, einer Anwendung (Client) den Zugriff auf Daten oder Dienste (Resources) zu ermöglichen, die von einem Dritten (Resource Server) bereitgestellt werden.
OpenID Connect	OpenID Connect (OIDC) ist eine Authentifizierungsschicht, die auf dem Autorisierungsframework OAuth 2.0 basiert. Es



	ermöglicht Clients, die Identität des Nutzers anhand der Authentifizierung durch einen Authorization-Server zu überprüfen (siehe [OpenID Connect Core 1.0]).
Pushed Authorization Request (PAR)	Der Pushed Authorization Request (PAR) ermöglicht es Clients, eine OAuth 2.0-Autorisierungsanforderung direkte an den Authorization-Server des sektoralen IDP zu senden. Die übergeben redirect-URI ist Autorisierungsendpunkt und wird im weiteren Flow verwendet. <a href="https://datatracker.ietf.org/doc/html/rfc9126">https://datatracker.ietf.org/doc/html/rfc9126</a>
Resource Owner	OAuth2-Rolle (siehe [ <a href="#">The OAuth 2.0 Authorization Framework (section-1.1)</a> ]): Eine Entität (Nutzer), die einem Dritten den Zugriff auf ihre geschützten Ressourcen gewähren kann. Diese Ressourcen werden durch den Resource Server bereitgestellt. Ist der Resource Owner eine Person, wird dieser als Nutzer bezeichnet.
Resource Server	OAuth2 Rolle (siehe [ <a href="#">The OAuth 2.0 Authorization Framework (section-1.1)</a> ]): Der Server (Dienst), auf dem die geschützten Ressourcen (Protected Resources) liegen. Er ist in der Lage, auf Basis von Access Tokens darauf Zugriff zu gewähren. Ein solcher Token repräsentiert die delegierte Autorisierung des Resource Owner.
sektoraler Identity Provider (IDP)	Als sektoraler Identity Provider wird ein Dienst bezeichnet, welcher nach vorheriger Authentifizierung Identitätsinformationen für eine bestimmte Gruppe von Nutzern innerhalb der TI des Gesundheitswesens bereitstellt, welche anschließend verwendet werden, um auf verschiedene Fachdienste und deren Fachdaten und -prozesse zuzugreifen.
Token-Endpunkt	Ein Endpunkt des Authorization-Servers, welcher für die Ausstellung von Token (ID_TOKEN und ACCESS_TOKEN) zuständig ist.
Verarbeitungskontext	Die Gesamtheit aus der für eine Klartextverarbeitung erforderlichen Software, dem für eine Klartextverarbeitung genutzten physikalischen System sowie den für die Integrität einer Klartextverarbeitung erforderlichen organisatorischen und physischen Rahmenbedingungen bildet den Verarbeitungskontext der Vertrauenswürdigen Ausführungsumgebung (VAU).

Das Glossar wird als eigenständiges Dokument (vgl. [gemGlossar]) zur Verfügung gestellt.

## 6.3 Abbildungsverzeichnis

Abbildung 1 : Überblick TI-Föderation .....	8
---	---



Abbildung 2: Systemkontext .....	10
Abbildung 3 : OAuth- und OIDC-Flow .....	18
Abbildung 4: Schnittstellen der in der VAU laufenden Komponente des sektoralen IDP .....	29
Abbildung 5: Systemkontext Authenticator-Modul .....	56
Abbildung 6 Systemkontext Authenticator-Modul .....	57
Abbildung 7 : App-App-Flow .....	71
Abbildung 8 : Web-App-Flow .....	110
Abbildung 9 : Zwei-Geräte-Flow .....	117
Abbildung 10 : 3.2.6 Umsetzungsempfehlungen für die Vertrauenswürdige Ausführungsumgebung .....	123

## 6.4 Tabellenverzeichnis

Tabelle 1 : Schnittstellenübersicht .....	12
Tabelle 2 : Akteure und Rollen .....	14
Tabelle 3 : Schritte OAuth- und OIDC-Flow .....	19
Tabelle 4: Vorgaben für die im sektoralen IDP befindlichen Endpunkte zur Ausführung in einer VAU .....	29
Tabelle 5: <code>scopes</code> und <code>claims</code> .....	47
Tabelle 6 Codierung der Authentisierungsverfahren .....	52
Abhängig von der Geräteausstattung des Nutzers ist eine Gerätebindung für einen festgelegten Zeitraum ohne Erneuerung gültig. Der Anbieter des sektoralen IDP MUSS, wenn er eine Gerätebindung im Rahmen eines Authentisierungsverfahren nutzt, die Zeitrahmen der Gültigkeit für die Gerätebindung gemäß Tabelle " <i>Übersicht Gerätebindung</i> " berücksichtigen. Die Gerätebindung MUSS durch den Nutzer nach Ablauf dieser Frist dementsprechend erneuert werden. Der Anbieter des sektoralen IDP MUSS, mit den zur Verfügung stehende Plattformmechanismen, einen kryptographischen Nachweis der Gerätebindung auf dem Endgerät erzeugen und auf Serverseite prüfen (z.B. Android: Key & ID Attestation; iOS: DCAppAttestService). Das Vertrauensniveau einer Gerätebindung als Authentisierungsfaktor entspricht dem für die Einrichtung verwendeten Verfahren. Tabelle 7: Übersicht Gerätebindung für gematik-ehealth-loa-high .....	54
Tabelle 8 : Schema Datentyp "Device_Type" .....	60
Tabelle 9 : Ablaufbeschreibung App-App-Flow .....	71
Tabelle 10 : Header Entity Statement des Federation Master .....	79
Tabelle 11 : Body Entity Statement des Federation Master .....	80
Tabelle 12 : Beispiel vorliegender Identitätsdaten .....	81
Tabelle 13 : Attribute der IDP-Liste .....	82
Tabelle 14: Authorization Request von Anwendungsfrontend zum Authorization-Server .....	83
Tabelle 15 : Header Entity Statement des sektoralen IDP .....	85

Tabelle 16 : Body Entity Statement des sektoralen IDP .....	85
Tabelle 17 : Header des KeySet des sektoralen IDP .....	89
Tabelle 18 : Body des KeySet des sektoralen IDP .....	89
Tabelle 19 : Parameter HTTPS GET Request vom Authorization-Server des Fachdienstes an den Federation Master API zur Abfrage des Entity Statements über den sektoralen IDP .....	90
Tabelle 20 : Header HTTP-Response an den Authorization-Server des Fachdienstes vom Federation Master zum Entity Statement des sektoralen IDP .....	90
Tabelle 21 : Body HTTP-Response an den Authorization-Server des Fachdienstes vom Federation Master zum Entity Statement des sektoralen IDP .....	91
Tabelle 22 : Parameter Pushed Authorization Request .....	92
Tabelle 23 : Header des Entity Statement des Fachdienstes .....	93
Tabelle 24 : Body des Entity Statement des Fachdienstes .....	94
Tabelle 25 : Header des KeySet des Fachdienstes .....	97
Tabelle 26 : Body des KeySet des Fachdienstes .....	98
Tabelle 27 : Parameter HTTPS GET Request an Federation Master API .....	100
Tabelle 28 : Header zum Entity Statement des Federation Master über den Fachdienst	100
Tabelle 29 : Body zum Entity Statement des Federation Master über den Fachdienst..	101
Tabelle 30 : Parameter der HTTP-Response .....	101
Tabelle 31 : Request Parameter des Fachdienstes zum sektoralen IDP .....	102
Tabelle 32 : Parameter des Redirect-Request .....	103
Tabelle 33 : Parameter des POST-Request .....	103
Tabelle 34 : HTTP-POST Parameter für AUTHORIZATION_CODE und den CODE_VERIFIER .....	104
Tabelle 35 : Header-claims des ID_TOKEN des sektoralen IDP .....	105
Tabelle 36 : Signature Header-claims des ID_TOKEN des sektoralen IDP .....	105
Tabelle 37 : Body-claims für den ID_TOKEN des sektoralen IDP .....	105
Tabelle 38 : Parameter des Redirect-Request .....	107
Tabelle 39 : Parameter HTTP-POST .....	108
Tabelle 40 : Ablaufbeschreibung Web-App-Flow .....	110
Tabelle 41 : Parameter des GET-Requests .....	112
Tabelle 42 : Ablaufbeschreibung Zwei-Geräte-Flow .....	117

## 6.5 Referenzierte Dokumente

### 6.5.1 Dokumente der gematik

Die nachfolgende Tabelle enthält die Bezeichnung der in dem vorliegenden Dokument referenzierten Dokumente der gematik zur TI.

[Quelle]	Herausgeber: Titel
[gemGlossar]	Elektronische Gesundheitskarte und Telematikinfrastruktur - Glossar der Telematikinfrastruktur
[gemSpec_Krypt]	Elektronische Gesundheitskarte und Telematikinfrastruktur - Übergreifende Spezifikation Verwendung kryptographischer Algorithmen in der Telematikinfrastruktur
[gemSpec_PKI]	Elektronische Gesundheitskarte und Telematikinfrastruktur - Übergreifende Spezifikation PKI
[ gemSpec_IDP_FedMaster]	Elektronische Gesundheitskarte und Telematikinfrastruktur - Spezifikation Federation Master
[gemSpec_IDP_Dienst]	Elektronische Gesundheitskarte und Telematikinfrastruktur - Spezifikation Identity Provider-Dienst
[gemSpec_IDP_FD]	Elektronische Gesundheitskarte und Telematikinfrastruktur - Spezifikation Identity Provider – Nutzungsspezifikation für Fachdienste
[gemSpec_IDP_Frontend]	Elektronische Gesundheitskarte und Telematikinfrastruktur - Spezifikation Identity Provider - Frontend
[gemSpec_OM]	Elektronische Gesundheitskarte und Telematikinfrastruktur - Übergreifende Spezifikation Operations und Maintenance
[gemSpec_SST_LD_BD]	Elektronische Gesundheitskarte und Telematikinfrastruktur - Spezifikation Logdaten- und Betriebsdatenerfassung
[ gemKPT_Test]	Elektronische Gesundheitskarte und Telematikinfrastruktur - Testkonzept der TI

### 6.5.2 Weitere Dokumente

[Quelle]	Herausgeber (Erscheinungsdatum): Titel
[ANDROIDAPPLINKS]	<a href="https://developer.android.com/studio/write/app-link-indexing">https://developer.android.com/studio/write/app-link-indexing</a>

[APPLEUNIVERSAL]	<a href="https://developer.apple.com/ios/universal-links/">https://developer.apple.com/ios/universal-links/</a>
Verordnung (EU) Nr. 910/2014 auch eIDAS Verordnung genannt	VERORDNUNG (EU) Nr. 910/2014 DES EUROPÄISCHEN PARLAMENTS UND DES RATES vom 23. Juli 2014 über elektronische Identifizierung und Vertrauensdienste für elektronische Transaktionen im Binnenmarkt und zur Aufhebung der Richtlinie 1999/93/EG
Durchführungsverordnung (EU) 2015/1502	DURCHFÜHRUNGSVERORDNUNG (EU) 2015/1502 DER KOMMISSION vom 8. September 2015 zur Festlegung von Mindestanforderungen an technische Spezifikationen und Verfahren für Sicherheitsniveaus elektronischer Identifizierungsmittel gemäß Artikel 8 Absatz 3 der Verordnung (EU) Nr. 910/2014 des Europäischen Parlaments und des Rates über elektronische Identifizierung und Vertrauensdienste für elektronische Transaktionen im Binnenmarkt
[GKV-SV Richtlinie "Kontakt mit Versicherten"]	Richtlinie des GKV-Spitzenverbandes zu Maßnahmen zum Schutz von Sozialdaten der Versicherten vor unbefugter Kenntnisnahme nach § 217f Absatz 4b SGB V (GKV-SV Richtlinie Kontakt mit Versicherten) vom 14.12.2018
[Uniform Resource Identifier (URI)] [RFC3986]	Uniform Resource Identifier (URI): Generic Syntax (Januar 2005) <a href="https://datatracker.ietf.org/doc/html/rfc3986">https://datatracker.ietf.org/doc/html/rfc3986</a>
[The OAuth 2.0 Authorization Framework] [RFC6749]	The OAuth 2.0 Authorization Framework (Oktober 2012) <a href="https://datatracker.ietf.org/doc/html/rfc6749">https://datatracker.ietf.org/doc/html/rfc6749</a>
[Hypertext Transfer Protocol (HTTP/1.1)] [RFC7231]	Hypertext Transfer Protocol (HTTP/1.1): Semantics and Content (Juni 2014) <a href="https://datatracker.ietf.org/doc/html/rfc7231">https://datatracker.ietf.org/doc/html/rfc7231</a>
[JSON Web Key (JWK)] [RFC7517]	JSON Web Key (JWK) (Mai 2015) <a href="https://www.rfc-editor.org/rfc/rfc7517">https://www.rfc-editor.org/rfc/rfc7517</a>
[JSON Web Token (JWT)] [RFC7519]	JSON Web Token (JWT) (Mai 2015) <a href="https://datatracker.ietf.org/doc/html/rfc7519">https://datatracker.ietf.org/doc/html/rfc7519</a>
[Proof Key for Code Exchange by OAuth Public Clients] [RFC7636]	Proof Key for Code Exchange by OAuth Public Clients (September 2015) <a href="https://datatracker.ietf.org/doc/html/rfc7636">https://datatracker.ietf.org/doc/html/rfc7636</a>

[OAuth 2.0 for Native Apps] [RFC8252]	Auth 2.0 for Native Apps (Oktober 2017) <a href="https://datatracker.ietf.org/doc/html/rfc8252">https://datatracker.ietf.org/doc/html/rfc8252</a>
[ OpenID Connect Core 1.0]	OpenID Connect Core 1.0 (incorporating errata set 1, November 2014) <a href="https://openid.net/specs/openid-connect-core-1_0.html">https://openid.net/specs/openid-connect-core-1_0.html</a>
[OpenID Connect Federation 1.0]	OpenID Connect Federation1.0 (Draft 21, 2022) <a href="https://openid.net/specs/openid-connect-federation-1_0-21.html">https://openid.net/specs/openid-connect-federation-1_0-21.html</a>
[OAuth 2.0 Pushed Authorization Requests] [RFC9126]	OAuth 2.0 Pushed Authorization Requests (September 2021) <a href="https://datatracker.ietf.org/doc/html/rfc9126">https://datatracker.ietf.org/doc/html/rfc9126</a>
[ISO18045]	<a href="https://www.iso.org/">Publicly Available Standards (iso.org)</a>
[TR-03107-1]	Technische Richtlinie TR-03107-1 Version 1.1.1, 07.05.2019 <a href="https://www.bsi.bund.de/SharedDocs/Downloads/DE/BSI/Publikationen/TechnischeRichtlinien/TR03107/TR-03107-1.pdf;jsessionid=FFBC05B6EE23EE8461127AC755D621FC.internet461?_blob=publicationFile&amp;v=1">https://www.bsi.bund.de/SharedDocs/Downloads/DE/BSI/Publikationen/TechnischeRichtlinien/TR03107/TR-03107-1.pdf;jsessionid=FFBC05B6EE23EE8461127AC755D621FC.internet461?_blob=publicationFile&amp;v=1</a>
[KeyInfo#getSecurityLevel()]	<a href="https://developer.android.com/reference/android/security/keystore/KeyInfo#getSecurityLevel()">https://developer.android.com/reference/android/security/keystore/KeyInfo#getSecurityLevel()</a>
[KeyInfo#isInsideSecureHardware()]	<a href="https://developer.android.com/reference/android/security/keystore/KeyInfo#isInsideSecureHardware()">https://developer.android.com/reference/android/security/keystore/KeyInfo#isInsideSecureHardware()</a>
[support.apple.com/guide/security]	<a href="https://support.apple.com/de-de/guide/security/sec59b0b31ff/web">https://support.apple.com/de-de/guide/security/sec59b0b31ff/web</a>
[OpenID Connect Native SSO for Mobile Apps 1.0 ]	OpenID Connect Native SSO for Mobile Apps 1.0 - draft 03 (Juli 2019) <a href="https://openid.net/specs/openid-connect-native-sso-1_0.html">https://openid.net/specs/openid-connect-native-sso-1_0.html</a>
[DiGA-Kriterien]	Datenschutzkriterien nach § 139e Absatz 11 SGB V und § 78a Absatz 8 SGB XI <a href="https://www.bfarm.de/DE/Medizinprodukte/Aufgaben/DiGA-und-DiPA/Datenschutzkriterien/_node.html">https://www.bfarm.de/DE/Medizinprodukte/Aufgaben/DiGA-und-DiPA/Datenschutzkriterien/_node.html</a>

---

## 7 Anhang B - Abläufe

---

### 7.1 App-App-Flow

Der App-App-Flow beschreibt die Einzelschritte für die Authentifizierung eines Nutzers im Rahmen eines Fachdienstes wobei der Fachdienst eine App ist, welche auf demselben Gerät wie die Authenticator-App installiert ist.

#### 7.1.1 Vorbedingungen App-App-Flow

- Registrierung des App-Link/Universal-Link für das Frontend auf dem Gerät des Nutzers (auf redirect Adresse des Fachdienstes) - oder einreichen über Web.
- Registrierung des App-Link/Universal-Link für das Authenticator-Modul des IDP auf dem Gerät des Nutzers (auf Adresse des IDP) - oder anfragen über Web.
- Aktueller Signaturschlüssel des Federation Master ist bekannt und vertrauenswürdig bei IDP und Fachdienst eingebracht worden.

## 7.1.2 Flow-Diagramm App-App-Flow



Abbildung 7 : App-App-Flow

## 7.1.3 Ablaufbeschreibung App-App-Flow

Tabelle 9 : Ablaufbeschreibung App-App-Flow

Schritt	Teilschritt	Beschreibung	Standard
---------	-------------	--------------	----------

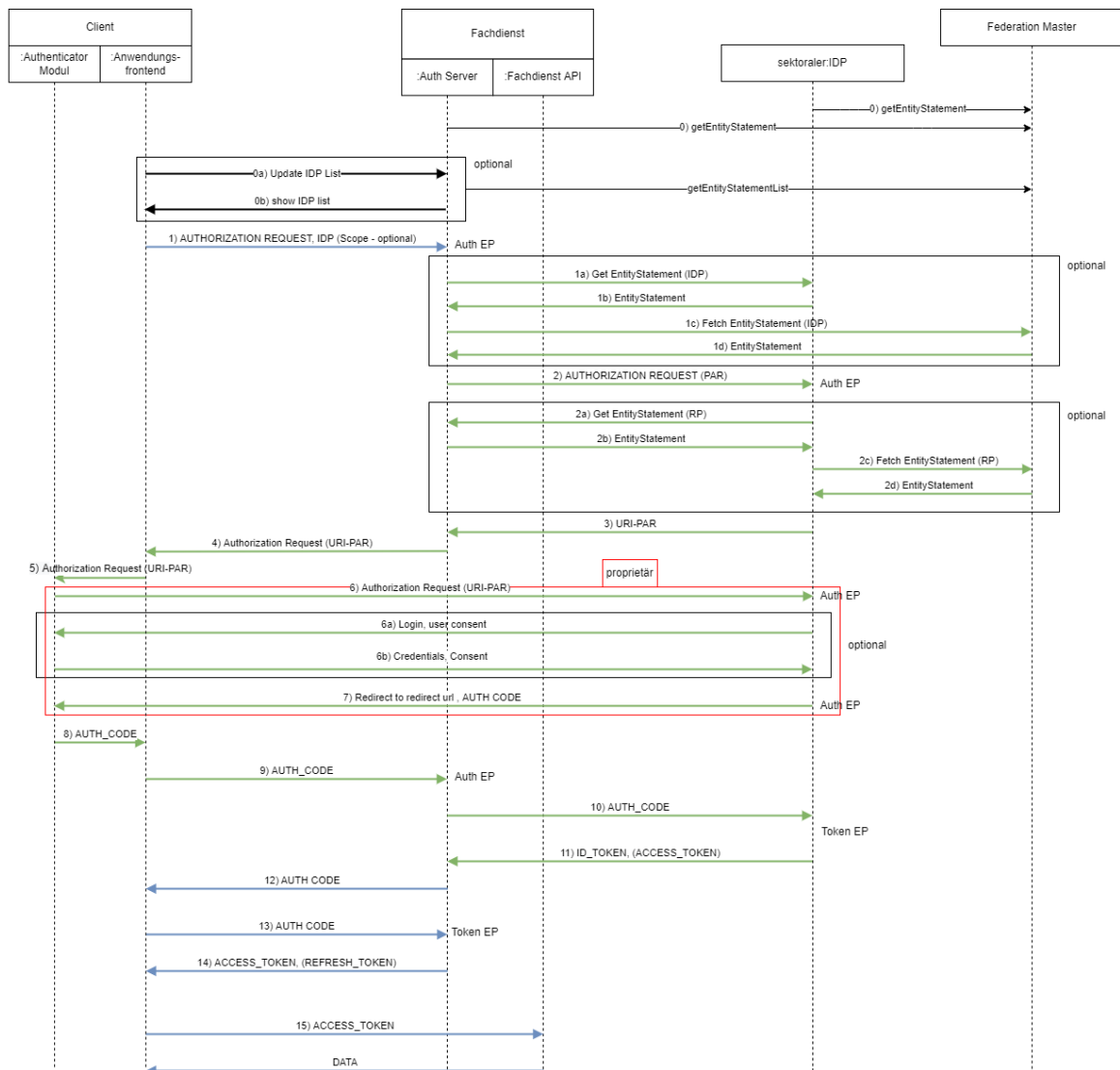
0		<p>Bezug des Entity Statement des Federation Master unter Nutzung des bekannten Signaturschlüssels. (Folgeschlüssel können über das signierte Entity Statement transportiert werden)</p> <p>Hintergrund:  <i>Das Entity Statement wird von einer Entität eines IDP (im föd. Verbund) ausgestellt und betrifft eine Subjekt-Entität und Blatt-Entitäten in einer Föderation. Ein Entity Statement ist immer ein signiertes JSON Web Token (JWT).</i></p>	<ul style="list-style-type: none"> <li>Entity Statement → <a href="#">OpenID Connect Federation 1.0 (section-3.1)</a></li> <li>Key Rollover for a Trust Anchor → <a href="#">OpenID Connect Federation 1.0 (section-9.2)</a></li> </ul>
	0-a	<p>Bei Bedarf ruft das Anwendungsfrontend beim Authorization-Server die Liste aller IDPs ab. Die Ermittlung der registrierten IDPs erfolgt über den Federation Master. Beim Federation Master sind die Entity Statements aller registrierten IDP hinterlegt. Die Bereitstellung der Liste kann über zwei Wege erfolgen:</p> <p>a) Der Fachdienst verwendet das OIDC Federation API . Der Fachdienst muss dann aus dem Response die für eine Auswahl notwendigen Informationen extrahieren und seinen Anwendungsfrontends zur Verfügung stellen.</p> <p>b) Der Federation Master stellt ein zusätzliches API neben dem Standard-API bereit und liefert hier nur die für eine Auswahl notwendigen Informationen (Name der Organisation/Kasse, Icon, weitere Informationen für Folge-Request zur Ermittlung des vollständigen Entity Statement). Die Adresse des API ist als custom-metadata im Entity</p>	<ul style="list-style-type: none"> <li>Entity Listings Request → <a href="#">OpenID Connect Federation 1.0 (section-7.3.1)</a></li> <li>OP-Metadata organisation_name → <a href="#">OpenID Connect Federation 1.0 (section-4.2)</a></li> <li>Metadata Erweiterung → <a href="#">OpenID Connect Federation 1.0 (section-4)</a></li> </ul>



		Statement des Federation Master hinterlegt.	
	0-b	<ul style="list-style-type: none"> <li>• Der Authorization-Server antwortet dem Anwendungsfrontend mit der Liste aller IDPs.</li> <li>• Das Anwendungsfrontend zeigt dem Nutzer eine Suchfunktion an, in der er in der Liste seine Kasse per Name und mit Icon auswählen kann.</li> <li>• Die Auswahl kann am Anwendungsfrontend gespeichert werden, so dass bei folgenden Anmeldungen der Nutzer diese manuelle Auswahl nicht mehr durchführen muss.</li> </ul>	

1		Das Anwendungsfrontend sendet dem Authorization-Server einen AUTHORIZATION_REQUEST und eine Code-Challenge sowie den zur Anmeldung gewünschten IDP. (Wenn die Wahl des IDP nicht im Anwendungsfrontend getroffen wurde (0-a) kann der Authorization-Server in diesem Schritt einen Auswahldialog anzeigen lassen.)	<ul style="list-style-type: none"> <li>Authorization Request → <a href="#">The OAuth 2.0 Authorization Framework (section-4.1.1)</a></li> <li>PKCE/Code-Challenge → <a href="#">Proof Key for Code Exchange by OAuth Public Clients (section-4.3)</a></li> </ul>
	1-a	Falls der Authorization-Server das Entity Statement des IDP noch nicht kennt, lädt er dies herunter. ( /.well-known/openid-federation)	Federation Entity Configuration Request → <a href="#">OpenID Connect Federation 1.0 (section-6.1)</a>
	1-b	Der IDP sendet sein Entity Statement zurück.	<ul style="list-style-type: none"> <li>Federation Entity Configuration Response → <a href="#">OpenID Connect Federation 1.0 (section-6.2)</a></li> <li>OAuth 2.0 Pushed Authorization Request → <a href="#">OAuth 2.0 Pushed Authorization Requests (section-5)</a></li> </ul>
	1-c	Der Authorization-Server fragt das Entity Statement des Federation Master über den IDP an.	Entity Statement-Request → <a href="#">OpenID Connect Federation 1.0 (section-7.1.1)</a>
	1-d	Der Federation Master sendet sein Entity Statement über den IDP zurück.	<ul style="list-style-type: none"> <li>Federation Entity Configuration Response → <a href="#">OpenID Connect Federation 1.0 (section-6.2)</a></li> <li>Validation trust chain → <a href="#">OpenID Connect Federation 1.0 (section-8)</a></li> </ul>

2		Der Authorization-Server sendet einen Pushed Authorization Request (PAR) inkl. Code-Challenge / PKCE, und benötigter scopes an den IDP.	<ul style="list-style-type: none"> <li>• OAuth 2.0 Pushed Authorization Requests → <a href="#">OAuth 2.0 Pushed Authorization Requests (section-2.1)</a></li> <li>• Authentication Request → <a href="#">OpenID Connect Federation 1.0 (section-3.1.2.1)</a></li> <li>• PKCE/Code-Challenge → <a href="#">Proof Key for Code Exchange by OAuth Public Clients (section-4.3)</a></li> <li>• Client Authentication → <a href="#">OpenID Connect Federation 1.0 (section-9)</a></li> </ul>
	2-a	Falls der IDP das Entity Statement des Authorization-Servers noch nicht kennt, lädt er dies herunter. (/.well-known/openid-federation).	Federation Entity Configuration Request → <a href="#">OpenID Connect Federation 1.0 (section-6.1)</a>
	2-b	Der Authorization-Server sendet sein Entity Statement zurück und der IDP registriert ihn als Client.	<ul style="list-style-type: none"> <li>• Federation Entity Configuration Response → <a href="#">OpenID Connect Federation 1.0 (section-6.2)</a></li> <li>• RP Metadata → <a href="#">OpenID Connect Federation 1.0 (section-4.1)</a></li> <li>• Entity Statement → <a href="#">OpenID Connect Federation 1.0 (section-3.1)</a></li> <li>• OAuth 2.0 Pushed Authorization Requests → <a href="#">OAuth 2.0 Pushed Authorization Requests (section-6)</a></li> </ul>
	2-c	Abruf des Entity Statement zum Fachdienst/Authorization-Server beim Federation Master.	Entity Statement-Request → <a href="#">OpenID Connect</a>

			<a href="#">Federation 1.0 (section-7.1.1)</a>
	2-d	Der Federation Master sendet sein Entity Statement über den Fachdienst/Authorization-Server zurück.	<ul style="list-style-type: none"> <li>• Federation Entity Configuration Response → <a href="#">OpenID Connect Federation 1.0 (section-6.2)</a></li> <li>• Automatic Registration → <a href="#">OpenID Connect Federation 1.0 (section-10.1)</a></li> <li>• Validation trust chain → <a href="#">OpenID Connect Federation 1.0 (section-8.2)</a></li> <li>• Entity Statement → <a href="#">OpenID Connect Federation 1.0 (section-3.1)</a></li> </ul>
3		Der IDP sendet eine Request-URI (mit Bezug zum vorherigen AUTHORIZATION_REQUEST) an den Authorization-Server.	Request-URI → <a href="#">OAuth 2.0 Pushed Authorization Requests (section-2.2)</a>
4		Der Authorization-Server sendet die Request-URI und Client ID an das Anwendungsfrontend zur Weiterleitung an die Adresse des Authenticator des IDP.	
5		Anwendungsfrontend öffnet den Authenticator für die eigentliche Authentifizierung des Anwenders (Deep-Link/Universal-Link).	
6		Das Authenticator-Modul leitet den Authentication Request an den IDP weiter (proprietär).	

	6-a	<ul style="list-style-type: none"> <li>• Der IDP Prüft anhand der URI ob der Request zu einem vorherigen <code>AUTHORIZATION_REQUEST</code> gehört (propriär).</li> <li>• Der Authorization-Endpunkt des IDP stellt (wenn nötig) entsprechend den angefragten <code>claims</code> einen Consent (Zustimmung des Nutzers zur Verarbeitung der angezeigten Daten) zusammen (propriär).</li> <li>• Der Authorization-Endpunkt des IDP überträgt (wenn nötig) Consent-Abfrage und ggf. für die Authentisierung des Nutzers notwendige Daten zu dem Authenticator-Modul (propriär).</li> </ul>	
	6-b	<ul style="list-style-type: none"> <li>• Das Authenticator-Modul des IDP fordert den Nutzer (wenn nötig) zur Consent-Zustimmung auf und führt die Authentisierung des Nutzers nach den Verfahren des IDP durch. Das notwendige Vertrauensniveau steht im Request (<code>acr-claim</code>).</li> <li>• Das Authenticator-Modul des IDP bestätigt dem IDP die erfolgreiche Durchführung der Authentisierung (propriär).</li> <li>• Der Authorization-Endpunkt des IDP erstellt den <code>AUTHORIZATION_CODE</code>.</li> </ul>	
7		<p>Der Authorization-Endpunkt des IDP antwortet dem Authenticator-Modul mit dem <code>AUTHORIZATION_CODE</code> und einem Redirect zum Fachdienst (propriär).</p>	

8		Das Authenticator-Modul des IDP ruft über einen App-Link bzw. Universal-Link entsprechend der Redirect-URL das Anwendungsfrontend auf (eigentlich ein Redirect zum Fachdienst aber das Frontend ist auf die Adresse registriert) und übergibt den <code>AUTHORIZATION_CODE</code> .	
9		Die Anwendungsfrontend leitet den <code>AUTHORIZATION_CODE(IDP)</code> an den Authorization-Server.	
10		Der Authorization-Server reicht den <code>AUTHORIZATION_CODE(IDP)</code> und den <code>CODE_VERIFIER</code> beim Token-Endpunkt des IDP ein.	<ul style="list-style-type: none"> <li><code>AUTHORIZATION_CODE</code> und <code>CODE_VERIFIER</code> → <a href="#">Proof Key for Code Exchange by OAuth Public Clients (section-4.5)</a></li> <li>Client Authentication → <a href="#">OpenID Connect Core 1.0 (section-9)</a></li> </ul>
11		<ul style="list-style-type: none"> <li>Der Authorization-Server erhält vom Token-Endpunkt des IDP einen <code>ID_TOKEN</code> und <code>ACCESS_TOKEN</code> mit den gewünschten <code>claims</code>, der mit dem öffentlichen Schlüssel aus der Registrierung verschlüsselt ist.</li> <li>Der Authorization-Server entschlüsselt das <code>ID_TOKEN</code>.</li> <li>Der Authorization-Server prüft den Herausgeber <code>iss</code>, validiert die Signatur des <code>ID_TOKEN</code> gegen den zur KID passenden Schlüssel aus den JWKS des IDP und zieht die <code>claims</code> (d. h. die Key/Value-Paare im Payload eines Tokens) der authentisierten Identität aus dem <code>ID_TOKEN</code>.</li> </ul>	

12		Zum weiteren Zugriff erstellt der Authorization-Server ein <code>AUTHORIZATION_CODE(AS)</code> und sendet diese an das Anwendungsfrontend.	
13		Anwendungsfrontend übergibt dem Authorization-Server den <code>AUTHORIZATION_CODE(AS)</code> sowie den <code>CODE_VERIFIER</code> .	
14		Anwendungsfrontend erhält <code>ACCESS_TOKEN</code> und <code>REFRESH_TOKEN</code> mit den notwendigen Daten vom Authorization-Server.	
15		<ul style="list-style-type: none"> <li>Das Anwendungsfrontend greift auf die Fachdienst API zu und übergibt dabei das <code>ACCESS_TOKEN</code>.</li> <li>Nach erfolgreicher Validierung des <code>ACCESS_TOKEN</code> gibt die Fachdienst API den Zugriff auf die Fachdaten dieser Identität frei.</li> </ul>	

### 7.1.4 Detailinformationen zum App-App-Flow

#### Abruf der Schlüssel des Federation Master

Dazu wird das selbst signierte Entity Statement des Federation Master abgerufen und gegen den vorher bekanntgemachten Signaturschlüssel des Federation Master geprüft.

Response auf GET an die Adresse "<http://master0815.de/.well-known/openid-federation>"

HTTP 200 mit Content-Type: application/entity-statement+jwt

Folgende Werte müssen im Header des selbst signierten Entity Statement des Federation Master auftauchen:

**Tabelle 10 : Header Entity Statement des Federation Master**

Name	Werte	Beispiel	Anmerkungen
alg	ES256	-	
kid	wie aus jwks im Body des Dokumentes	"master0815-1"	Identifiziert den verwendeten Schlüssel aus dem jwks im Body des Statement

typ	entity-statement+jwt	-	
-----	----------------------	---	--

Folgende Werte müssen im Body des selbst signierten Entity Statement des Federation Master enthalten sein:

**Tabelle 11 : Body Entity Statement des Federation Master**

iss	URL	"http://master0815.de"	iss anstelle issuer ist hier Spec konform = URL des Federation Master (wird definiert)
sub	URL	"http://master0815.de"	URL des Federation Master (wird definiert) = iss
iat	Alle time Werte in Sekunden seit 1970, <a href="#">RFC 7519 Sect.2</a>	1645398001	2022-02-21 00:00:01
exp	Alle time Werte in Sekunden seit 1970, <a href="#">RFC 7519 Sect.2</a>	1646002800	Beispielhafte Gültigkeit von 7 Tagen
jwks	JWKS Objekt	unter anderem "master0815-1"	Schlüssel für die Signatur des Entity Statement. Gemäß <a href="#">OpenID Connect Federation 1.0 (section-9.2)</a> werden hier auch Schlüssel für einen Key-Rollover transportiert.
metadata {			



<code>federation_entity {</code>			
<code>federation_fetch_endpoint</code>	URL	"http://master0815.de/federation_fetch_endpoint"	Adresse des Endpunktes zum Abrufen einzelner oder aller Statements des Masters über IDPs und Fachdienste
<code>federation_list_endpoint</code>	URL	Adresse des Endpunktes zum Abrufen der Liste aller bekannten Entity Identifier	"http://master0815.de/federation_list"
<code>idp_list_endpoint</code>	URL	"http://master0815.de/idp_list.json"	non Standard <code>claim</code> - ggf. auch als reine Konfiguration machbar z. B. <code>/.well-known/entity_listing</code>
<code>}}</code>			

### IDP-Liste

Es wird vom Nutzer einer Anwendung der Telematikinfrastruktur erwartet, dass dieser die Institution kennt, welche seine Identität herausgibt (bei einem Versicherten wäre dies z. B. seine Krankenkasse).

**Tabelle 12 : Beispiel vorliegender Identitätsdaten**

Begriff	Erläuterung	Beispiel
Identität	Von Institution gemanagte ID	 <p>The example shows a German health insurance card (Krankenkasse) with the following information:</p> <ul style="list-style-type: none"> <li><b>Krankenkasse bzw. Kostenträger:</b> Testort-Musterkrankenkas 12345</li> <li><b>Name, Vorname des Versicherten:</b> Mustermann-Müller</li> <li><b>Prof. Michael-Marti</b> (Date of birth: 20.10.25)</li> <li><b>Musterweg 6</b> (Address: 1234567 Musterhausen 12/10)</li> <li><b>Kassen-Nr.:</b> 1234567   <b>Versicherten-Nr.:</b> 123456789012   <b>Status:</b> 1234 9</li> <li><b>Betriebsstätten-Nr.:</b> 123456789   <b>Arzt-Nr.:</b> 123456499   <b>Datum:</b> 01.07.08</li> </ul>

Jede Kasse wird als eigener IDP mit eigenen Endpunkten und Entity Statements geführt. Ein Dienstleister kann dahinter aber denselben Dienst stehen haben und die Kassen als Mandanten pflegen. Damit bleibt es auch möglich für die Kasse bei fehlender Installation auf einer eigenen Infoseite zu ihren Apps zu verweisen. Kassen geben die Freigabe für ihren Eintrag in der Föderation frei.

Die Liste der Kassen wird aus der Föderation generiert und am Federation Master zum Abruf bereitgestellt. Die Integrität der Liste wird mittels Signatur über einen Schlüssel aus dessen Keyset sichergestellt.

#### (0-a) Anwendungsfrontend fragt die Liste aller IDPs ab

Das Anwendungsfrontend fragt die Liste aller IDPs ab, oder der Authorization-Server lässt diese Liste selbst im Frontend anzeigen (Webview). Die Kommunikation zwischen Anwendungsfrontend und Fachdienst ist anwendungsspezifisch und wird hier nicht weiter spezifiziert.

#### (0-b) Authorization-Server antwortet dem Anwendungsfrontend mit der Liste aller IDPs

Der Authorization-Server antwortet dem Anwendungsfrontend mit der Liste aller IDPs oder der Authorization-Server lässt diese Liste selbst im Frontend anzeigen. Diese Liste wird als [JWS](#) formatiert und mittels eines Schlüssels des Federation Master signiert. Das Frontend lässt den Nutzer die Wahl seines IDP (seiner Kasse) treffen oder diese Auswahl erfolgt über eine Webseite des Fachdienstes. Die notwendigen Informationen können aus den Entity Statements gelesen werden. Das signierte JWS der IDP-Liste hat folgende Inhalte:

**Tabelle 13 : Attribute der IDP-Liste**

Name	Werte	Beispiel	Anmerkungen
iss	URL	"http://master0815.de"	iss anstelle issuer ist hier Spec konform = URL des Federation Master (wird definiert)
iat	Alle time Werte in Sekunden seit 1970, <a href="#">RFC 7519 Sect.2</a>	1645398001	2022-02-21 00:00:01
exp	Alle time Werte in Sekunden seit 1970, <a href="#">RFC 7519 Sect.2</a>	1646002800	Beispielhafte Gültigkeit von 7 Tagen
<i>idp_entity {</i>			
organization_name	String (max. 128 Zeichen)	"IDP 4711"	Der Name des IDP zur Anzeige für den Benutzer ist die Definition von organization_name im Entity Statement des IDP

iss	URI	"https://idp4711.de"	issuer Wert des jeweiligen sektoralen Identity Provider (URL) - sollte nach Vorgaben der Föderation der Adresse für die Authentisierung entsprechen
logo_uri	URI	„https://idp4711.de/logo.png“	Parameter logo_uri aus dem Entity Statement des IDP
user_type_supported	[ HCI = Health Care Institution , HP = Health Professional, IP = Insured Person]	["IP"]	Parameter user_type_supported aus dem Entity Statement des IDP
}			

Folgende Werte müssen im Header der vom Federation Master signierten IDP-Liste auftauchen:

Name	Werte	Beispiel	Anmerkungen
alg	ES256	-	
kid	wie aus jwks im Body des Entity Statement	"master0815-1"	Identifiziert den verwendeten Schlüssel aus dem jwks im Body des Statement
typ	idp-list+jwt	-	

### (1) Authorization Request von Anwendungsfrontend zum Authentication-Endpunkt (Auth EP) des Authorization-Servers des Fachdienstes

Das Anwendungsfrontend sendet ein HTTP-GET an den Authorization-Server des Fachdienstes. Die folgenden GET-Parameter werden im query string verwendet:

**Tabelle 14: Authorization Request von Anwendungsfrontend zum Authorization-Server**

Name	Werte	Beispiel	Anmerkungen
------	-------	----------	-------------

client_id	VSCHAR (max. 32 Zeichen)	"eRezeptApp"	kein ";" und kein "+" (definiert gem. Unicode U+253C (95 32)), kein Leerzeichen
state	VSCHAR (max. 255 Zeichen)	af0ifjsldkj	
redirect_uri	URL	"https://Fachdienst007.de"	Adresse des Fachdienstes weil da soll der ACCESS_TOKEN am Ende landen.
code_challenge	Hash über CODE_VERIFI ER	K2- ltc83acc4h0c9w6ESC_rEMTJ 3bww-uCHaoeK1t8U	
code_challenge_me thod	S256	-	
response_type	code	-	
scope	String	"e-rezept"	Anwendungsspezifisc h zu definieren, kein openid
idp_iss	URL	"https://idp4711.de"	<ul style="list-style-type: none"> <li>• nicht Standard Parameter,</li> <li>• iss URL des IDP den der Nutzer für die Authentisieru ng ausgewählt hat,</li> <li>• optional - nötig, wenn Auswahl des IDP im Frontend passiert.</li> </ul>

### (1-a) Falls der Authorization-Server des Fachdienstes das Entity Statement des IDP noch nicht kennt, lädt er dies herunter

Request:

HTTP-GET

Adresse: "https://idp4711.de/.well-known/openid-federation"

### (1- b) Der IDP sendet sein Entity Statement zurück

Der Authorization-Server verifiziert die Signatur des Entity Statement gegen einen Schlüssel aus dem Entity Statement des Federation Master über diesen issuer ( [OpenID Connect Federation 1.0 \(section-8.2\)](#) ).

Response:

HTTP 200 mit Content-Type: application/entity-statement+jwt

Folgende Werte müssen im Header des selbst signierten Entity Statement des sektoralen IDP auftauchen:

**Tabelle 15 : Header Entity Statement des sektoralen IDP**

Name	Werte	Beispiel	Anmerkungen
alg	ES256	-	
kid	wie aus jwks im Body des Dokumentes	"idp4711-3"	Identifiziert den verwendeten Schlüssel aus dem jwks im Body des Entity Statement
typ	entity-statement+jwt	-	

Folgende Werte müssen im Body selbst signierten Entity Statement des sektoralen IDPs enthalten sein:

**Tabelle 16 : Body Entity Statement des sektoralen IDP**

Name	Werte	Beispiel	Anmerkungen
iss	URL	"https://idp4711.de"	iss anstelle issuer ist hier Spec konform = URL des IDP (variabel je Mandant/Kasse)
sub	URL	"https://idp4711.de"	URL des IDP (variabel je Mandant/Kasse) = iss
iat	Alle time Werte in Sekunden seit 1970, <a href="#">RFC 7519 Sect.2</a>	1645484401	2022-02-22 00:00:01

exp	Alle time Werte in Sekunden seit 1970, <a href="#">RFC 7519 Sect.2</a>	1645570800	Gültigkeit von 24 Stunden
jwks	JWKS Objekt	unter anderem "idp4711-3"	Schlüssel für die Signatur des Entity Statement
authority_hints	[string]	"http://master0815.de"	iss Bezeichnung des Federation Master
metadata {			
openid_provider {			
issuer	URL	"https://idp4711.de"	URL des IDP (variabel je Mandant/Kasse)
signed_jwks_uri	URL	"https://idp4711.de/jws.json"	Ablageort für weitere Schlüssel des IDP etwa die zur Signatur seiner Token Wenn eine signed_jwks_uri im Entity Statement angegeben ist müssen diese Schlüssel importiert werden.
organization_name			Name des IDP - wird genutzt in der Auswahlliste für den Benutzer (Alternativ name im Feld federation_entity nutzen)
logo_uri	URL	„https://idp4711.de/logo.png"	Attribut ist nicht im Standard, ist nach <a href="#">OpenID Connect Discovery 1.0</a> - aber in

			Federation Spec auch für ein OP gelistet
authorization_endpoint	URL	„https://idp4711. de/Auth“	Adresse des IDP- Endpunkt (im Internet)
token_endpoint	URL	„https://idp4711. de/Token“	Adresse des IDP- Endpunkt (im Internet)
pushed_authorization_re quest_endpoint	URL	„https://idp4711. de/PAR_Auth“	Adresse des IDP- Endpunkt (im Internet) nach <a href="#">OAuth 2.0 Pushed Authorization Requests (section-5)</a>
client_registration_typ es_supported	[ <i>automatic</i> ]	-	gemäß <a href="#">OpenID Connect Federation 1.0 (section-4.2)</a>
subject_types_supported	[ <i>pairwise</i> ]	-	
response_types_supporte d	[ <i>code</i> ]		Weitere Werte sind möglich.
scopes_supported	[ <i>openid urn:telematik:geb urtsdatum urn:telematik:alte r urn:telematik:dis play_name urn:telematik:giv en_name urn:telematik:ges chlecht urn:telematik:em ail urn:telematik:ver sicherter ]</i>		Weitere Werte sind möglich - <a href="#">The OAuth 2.0 Authorization Framework (section-3.3)</a>
response_modes_supporte d	[ <i>query</i> ]		

grant_types_supported	[ <i>authorization_code</i> ]		
require_pushed_authorization_requests	true		<a href="#">OAuth 2.0 Pushed Authorization Requests (section-5)</a>
token_endpoint_auth_methods_supported	[ <i>self_signed_tls_client_auth</i> ]		Weitere Werte sind möglich.
request_authentication_methods_supported	{ "ar": ["none"], "par": ["self_signed_tls_client_auth"] }	-	
id_token_signing_alg_values_supported	[ ES256]	-	Weitere Werte sind möglich.
id_token_encryption_alg_values_supported	[ECDH-ES]		
id_token_encryption_enc_values_supported			
user_type_supported	[IP = Insured Person]	["IP"]	Bei sektoralen IDP für Versicherte muss der Wert immer "IP" sein.
}			
federation_entity {			
name	String	"IDP 4711"	Name des IDP - wird genutzt in der Auswahlliste für den Benutzer (alternativ <code>organization_name</code> aus Metadata nutzen)
contacts	[string]	"support@idp4711.de"	optional
homepage_uri	URL	"https://idp4711.de"	optional



}}			
----	--	--	--

**signed\_jwks\_uri**

Ablageort für weitere Schlüssel des IDP etwa die zur Signatur seiner Token. Wenn eine `signed_jwks_uri` im Entity Statement angegeben ist, müssen auch diese Schlüssel importiert werden.

Folgende Werte müssen im Header des selbst signierten KeySet des sektoralen IDP auftauchen:

**Tabelle 17 : Header des KeySet des sektoralen IDP**

Name	Werte	Beispiel	Anmerkungen
alg	<i>ES256</i>		
kid	wie aus jwks im Body des Entity Statement		Identifiziert den verwendeten Schlüssel aus dem jwks im Body des Entity Statement
typ	JWT	jwk-set+json	Belegung gemäß <a href="#">RFC7517</a>

Folgende Werte müssen im Body enthalten sein:

**Tabelle 18 : Body des KeySet des sektoralen IDP**

Name	Werte	Beispiel	Anmerkungen
keys	{		
key		EC	
kid		idp4711-3	
crv		P-256	
x		qAOdPQROkHfZY1daGofOmSNQWpYK8c9G2m2Rbkpbd4c	
y		G_7fF-T8n2vONKM15Mzj4KR_shvHBxKGjMosF6FdoPY	
use		sig	nach <a href="#">JSON Web Key (section-4.2)</a>

}			
iss	URL	"https://idp4711.de"	URL des IDP (variabel je Mandant/Kasse)
iat	Alle time Werte in Sekunden seit 1970, <a href="#">RFC 7519 Sect.2</a>	1645484401	2022-02-22 00:00:01

### (1- c) Der Authorization-Server des Fachdienstes ruft das Entity Statement zum IDP beim Federation Master ab

Request:

HTTP-GET

Adresse: "http://master0815.de/federation\_fetch\_endpoint"

HTTPS GET Request an den federation\_fetch\_endpoint aus dem Entity Statement des Federation Master mit dem folgenden Parameter:

**Tabelle 19 : Parameter HTTPS GET Request vom Authorization-Server des Fachdienstes an den Federation Master API zur Abfrage des Entity Statements über den sektoralen IDP**

Name	Werte	Beispiel	Anmerkungen
iss	URL	"http://master0815.de"	issuer des Federation Master - verpflichtender Parameter für unser Szenario aber ohne Relevanz
sub	URL	"https://idp4711.de"	issuer des angefragten sektoralen IDP

### (1-d) Der Federation Master sendet sein Entity Statement über den angefragten sektoralen IDP zurück

Response:

HTTP 200 mit Content-Type: application/entity-statement+jwt

Folgende Werte müssen im Header des Entity Statement des Federation Master über den sektoralen IDP enthalten sein:

**Tabelle 20 : Header HTTP-Response an den Authorization-Server des Fachdienstes vom Federation Master zum Entity Statement des sektoralen IDP**

Name	Werte	Beispiel	Anmerkungen
------	-------	----------	-------------

alg	ES256		
kid	wie aus jwks im Body des Dokumentes	"master0815-1"	Identifiziert den verwendeten Schlüssel aus dem jwks im Body des Statement
typ	entity-statement+jwt		

Folgende Werte müssen im Body des Entity Statement des Federation Master über den sektoralen IDP enthalten sein:

**Tabelle 21 : Body HTTP-Response an den Authorization-Server des Fachdienstes vom Federation Master zum Entity Statement des sektoralen IDP**

Name	Werte	Beispiel	Anmerkungen
iss	URL	"http://master0815.de"	URL des Federation Master
sub	URL	"https://idp4711.de"	URL des angefragten IDP (variabel je Mandant/Kasse)
iat	Alle time Werte in Sekunden seit 1970, <a href="#">RFC 7519 Sect.2</a>	1645398001	2022-02-21 00:00:01
exp	Alle time Werte in Sekunden seit 1970, <a href="#">RFC 7519 Sect.2</a>	1645480801	Beispielhafte Gültigkeit von 1 Tag um schneller Sperrungen durchzuführen
jwks	JWKS Objekt	unter anderem "idp4711-3"	Schlüssel für die Signatur des Entity Statement des IDP

Als Ergebnis des Schritts (d2-d) kennt der Authorization-Server des Fachdienstes die öffentlichen Schlüssel für Signaturen des IDP.

## (2) Der Authorization-Server des Fachdienstes sendet einen Pushed Authorization Request (PAR) an den Authentication-Endpunkt (Auth EP) des sektoralen IDP

Der innere Flow startet mit dem Pushed Authorization Request ( [rfc9126](#)) des Fachdienstes an den sektoralen IDP. Als `client_assertion` wird `self_signed_tls_client_auth` verwendet (siehe OIDC Standard [OpenID Connect Core 1.0 \(section-9\)](#)).

Anmerkung: Dies passiert als Folge des Authorization Request des Anwendungsfrontends.

### HTTP-POST

Der Authorization Request des Fachdienstes zum sektoralen IDP enthält die folgenden Parameter:

Tabelle 22 : Parameter Pushed Authorization Request

Name	Werte	Beispiel	Anmerkungen
client_id	URL	"https://Fachdienst007.de"	kein ";" und kein "+" (definiert gem. Unicode U+253C (9532)), kein Leerzeichen
state	VSCHAR (max. 512 Zeichen)	bg1jgktnmelk	Generierter Wert, ist ein anderer state als in dem OAUTH Request des Frontend an den Fachdienst
redirect_uri	URL	https://Fachdienst007.de/AS	Adresse des Fachdienstes Authorization-Server
code_challenge	Hash über CODE_VERIFIER des Fachdienstes	K2-mvd94bdd5i1d0x7FTD_sFNRK4cxx-vDIbpFL2u9W	CODE_VERIFIER ist ein beliebiger Wert, über den der Hash gebildet wird.
code_challenge_method	S256	-	
response_type	code	-	
nonce	(max. 512 Zeichen)	274312:dj83hs9s	Beliebig generierter Wert, hier wird auch die nonce genutzt, die mit dem ID_TOKEN abgeglichen wird.
scope	[string]	"openid urn:telematik:display_name urn:telematik:versicherter"	<a href="#">The OAuth 2.0 Authorization Framework (section-3.3)</a>
acr_values	"gematik-ehealth-loa-high" oder "gematik-	"gematik-ehealth-loa-high"	

	ehealth-loa-substantial"		
--	--------------------------	--	--

Zu den `scopes` und `claims` bzgl. der Identitäten für Versicherte siehe A\_22989 in Kapitel 4.2.4.2.

### (2-a) Falls der IDP das Entity Statement des Authorization-Servers des Fachdienstes noch nicht kennt, lädt er dies herunter

Request:

HTTP-GET

Adresse: "https://Fachdienst007.de/.well-known/openid-federation"

### (2-b) Der Authorization-Server des Fachdienstes sendet sein Entity Statement zurück und der IDP registriert ihn als Client (Automatic Registration)

Der IDP verifiziert die Signatur des Entity Statement über einen Dienst gegen einen Schlüssel aus dem Entity Statement des Federation Master gemäß den Standards:

- [OpenID Connect Federation 1.0 \(section-10.1\)](#)
- [OpenID Connect Federation 1.0 \(section-8.2\)](#)

Response:

HTTP 200 mit Content-Type: application/entity-statement+jwt

Folgende `claims` müssen im Header des selbst signierten Entity Statement des Fachdienstes auftauchen:

**Tabelle 23 : Header des Entity Statement des Fachdienstes**

Name	Werte	Beispiel	Anmerkungen
alg	<i>ES256</i>	-	
kid	wie aus jwks im Body des Dokumentes	"Fachdienst007-42"	Identifiziert den verwendeten Schlüssel aus dem jwks im Body des Statement
typ	<i>entity-statement+jwt</i>	-	

Folgende Body-`claims` müssen im selbst signierten Entity Statement des Fachdienstes enthalten sein:

Tabelle 24 : Body des Entity Statement des Fachdienstes

Name	Werte	Beispiel	Anmerkungen
iss	URL	"https://Fachdienst007.de"	iss anstelle issuer ist hier Spec konform = URL des Fachdienstes
sub	URL	"https://Fachdienst007.de"	URL des Fachdienstes (variabel je Mandant/Kasse) = iss
iat	Alle time Werte in Sekunden seit 1970, <a href="#">RFC 7519 Sect.2</a> ,	1645484401	2022-02-22 00:00:01
exp	Alle time Werte in Sekunden seit 1970, <a href="#">RFC 7519 Sect.2</a> ,	1645570800	//Gültigkeit von 24 Stunden
jwks	JWKS Objekt	unter anderem "Fachdienst007-42"	Schlüssel für die Signatur des Entity Statement
authority_hints	[ string ]	"http://master0815.de"	iss Bezeichnung des Federation Master
<i>metadata {</i>			
<i>openid_relying_party {</i>			
signed_jwks_uri	URL	https://Fachdienst007.de/jws.json	enthält Schlüssel für die Signatur des Entity Statement, die TLS Client Schlüssel und Zertifikate (x5c, use = sig) und für die Verschlüsselung der ID_TOKEN (use = enc)

			Wenn eine <code>signed_jwks_uri</code> im Entity Statement angegeben ist müssen auch diese Schlüssel importiert werden
<code>jwks</code>	Liste von JWKS Objekten	unter anderem "Fachdienst007-69", wenn nicht im <code>signed_jwks_uri</code> transportiert	Optional - gemäß <a href="https://openid.net/specs/openid-connect-federation-1_0.html#name-openid-connect-and-oauth2-m">https://openid.net/specs/openid-connect-federation-1_0.html#name-openid-connect-and-oauth2-m</a> für den Fall das ein Fachdienst <code>signed_jwks_uri</code> nicht anbieten kann.
<code>organization_name</code>	String	007 GmbH	Optional: Name der Organisation die hinter dem Fachdienst steht
<code>client_name</code>	String	Fachdienst007	Name des Fachdienstes (redundant zum <code>name</code> in den "Federation Entity" <code>claims</code> )
<code>logo_uri</code>	URL	<a href="https://Fachdienst007.de/logo.jpg">https://Fachdienst007.de/logo.jpg</a>	Optional: Wenn vorhanden zur Darstellung der Anfrage durch den Authenticator/IDP zu verwendet
<code>redirect_uris</code>	[ URLs ]	<a href="https://Fachdienst007.de/client">https://Fachdienst007.de/client</a>	One of these registered Redirection URI values MUST exactly match the <code>redirect_uri</code> parameter value used in each Authorization Request

response_types	[ <i>code</i> ]	-	
client_registration_types	[ <i>automatic</i> ]	-	gemäß <a href="#">OpenID Connect Federation 1.0 (section-4.1)</a>
grant_types	[ <i>authorization_code</i> ]	-	<a href="#">OpenID Connect Dynamic Client Registration 1.0 (section-2)</a>
require_pushed_authorization_requests	<i>true</i>	-	<a href="#">OAuth 2.0 Pushed Authorization Requests (section-6)</a>
token_endpoint_auth_method	<i>self_signed_tls_client_auth</i>	-	
default_acr_values	"gematik-ehealth-loa-high" oder "gematik-ehealth-loa-substantial"	"gematik-ehealth-loa-high"	
id_token_signed_response_alg	<i>ES256</i>	-	Weitere Werte sind möglich.
id_token_encrypted_response_alg	<i>ECDH-ES</i>	-	Weitere Werte sind möglich.
id_token_encrypted_response_enc	<i>A256GCM</i>	-	Weitere Werte sind möglich.
scope	[ <i>string</i> ]	[ <i>openid</i> <i>urn:telematik:display_name</i> <i>urn:telematik:versicherter</i> ]	String mit space-delimited <i>scope</i> values
}			



<i>federation_entity{</i>			
name	string	"Fachdienst007"	Optional: Name des Fachdienstes - wird z. B., genutzt in der Consent-Freigabe des Benutzers (redundant zum client_name)
contacts	strings	"Support@Fachdiens t007.de "	Optional
homepage_uri	URL	"https://Fachdienst0 07.de"	Optional
<i>}}</i>			

Weitere Informationen zu den Inhalten zur Client-Registrierung finden sich in den Spezifikationen zum OIDC Standard:

- [OpenID Connect Federation 1.0 \(section-3.1\)](#)
- [OAuth 2.0 Dynamic Client Registration Protocol \(section-2\)](#)
- [OpenID Connect Dynamic Client Registration 1.0](#)
- [The OAuth 2.0 Authorization Framework \(section-3.3\) https://openid.net/specs/openid-connect-federation-1\\_0.html - OpenID.Registration](#)

### signed\_jwks\_uri

Ablageort für weitere Schlüssel des Fachdienstes etwa die zur TLS Client Schlüssel und Zertifikate (x5c, use = sig) oder für die Verschlüsselung der ID\_Token (use = "enc").

Wenn eine signed\_jwks\_uri im Entity Statement angegeben ist müssen auch diese Schlüssel importiert werden.

Folgende Werte müssen im Header des selbst signierten KeySet des Fachdienstes auftauchen:

**Tabelle 25 : Header des KeySet des Fachdienstes**

Name	Werte	Beispiel	Anmerkungen
alg	<i>ES256</i>	-	

kid	wie aus jwks im Body des Dokumentes	"Fachdienst007-42"	Identifiziert den verwendeten Schlüssel aus dem jwks im Body des Entity Statement
typ	JWT	jwk-set+json	Belegung gemäß <a href="#">[RFC7517]</a>

Folgende Werte müssen im Body enthalten sein:

**Tabelle 26 : Body des KeySet des Fachdienstes**

N a m e	W e r t e	Beispiel	An m e r k u n g e n
keys {			
key		EC	
kid		Fachdienst007-42 / Fachdienst007-69	
crv		P-256	
x		qAOdPQROkHfZY1daGofOmSNQWpYK8c9G2m2Rbkpbd4c / ....	
y		G_7fF-T8n2vONKM15Mzj4KR_shvHBxKGjMosF6FdoPY / ...	
use		sig / enc	nach <a href="#">JSON Web Key (section-4.2)</a> Der Fachdienst listet sowohl sig als

			auch enc Schlüs sel
x5c		MIIDQjCCAiqqAwIBAgIGATz/FuLiMA0GCSqGSIb3DQEBBQUAMGIXCzAJBgNVBAYTAIVTMQswCQYDVQQIEwJDTzEPMA0GA1UEBxMGRGVudmVYMRwwGgYDVQQKEExNQaW5nI...	Zertifi kat für die TLS Client Authe ntisier ung des Fachdi enst gegen über dem IDP
}			
iss	URL	"https://Fachdienst007.de"	URL des IDP (varia bel je Manda nt/Kas se)
iat	Alle time Wer te in Sek und en seit 197 0, <a href="#">RFC 751 9 Sect .2,</a>	1645484401	

**(2-c) Abruf des Entity Statement zum Fachdienst beim Federation Master**

Request:

HTTP-GET

Adresse: "http://master0815.de/federation\_fetch\_endpoint"

HTTPS GET Request an den federation\_fetch\_endpoint aus dem Entity Statement des Federation Master mit dem folgenden Parameter:

**Tabelle 27 : Parameter HTTPS GET Request an Federation Master API**

Name	Werte	Beispiel	Anmerkungen
iss	URL	"http://master0815.de"	issuer des Federation Master - Verpflichtender Parameter für unser Szenario aber ohne Relevanz
sub	URL	"https://Fachdienst007.de"	issuer des angefragten Fachdienst

**(2-d) Der Federation Master sendet sein Entity Statement über den Fachdienst zurück**

Response:

HTTP 200 mit Content-Type: application/entity-statement+jwt

Folgende Werte müssen im Header zum Entity Statement des Federation Master über den Fachdienst enthalten sein:

**Tabelle 28 : Header zum Entity Statement des Federation Master über den Fachdienst**

Name	Werte	Beispiel	Anmerkungen
alg	ES256	-	
kid	wie aus jwks im Body des Dokumentes	"master0815-1"	Identifiziert den verwendeten Schlüssel aus dem jwks im Body des Statement
typ	entity-statement+jwt	-	

Folgende Werte müssen im Body des Entity Statement des Federation Master über den Fachdienst enthalten sein:

**Tabelle 29 : Body zum Entity Statement des Federation Master über den Fachdienst**

Name	Werte	Beispiel	Anmerkungen
iss	URL	"http://master0815.de"	URL des Federation Master
sub	URL	"https://Fachdienst007.de"	URL des angefragten Fachdienstes
iat	Alle time Werte in Sekunden seit 1970, <a href="#">RFC 7519 Sect.2</a> ,	1645398001	2022-02-21 00:00:01
exp	Alle time Werte in Sekunden seit 1970, <a href="#">RFC 7519 Sect.2</a> ,	1645480801	Beispielhafte Gültigkeit von 1 Tag für Möglichkeit der Sperrung
jwks	JWKS Objekt	unter anderem "Fachdienst007-42"	Schlüssel für die Signatur des EntityStatement

Als Ergebnis des Schritts (2-d) kennt der IDP die öffentlichen Keys des Fachdienstes für Verschlüsselung und Authentisierung.

### **(3) Der Authentication-Endpunkt (Auth EP) des sektoralen IDP antwortet dem AS des Fachdienstes mit einer Request URI**

Zuvor verifiziert der IDP das TLS Clientzertifikat gegen einen Schlüssel aus dem Entity Statement des Fachdienstes.

Response:

HTTP 201 mit Content-Type: application/json

**Tabelle 30 : Parameter der HTTP-Response**

Name	Werte	Beispiel	Anmerkungen
request_uri	URI	urn:Fachdienst007:bwc4JK-ESC0w8acc191e-Y1LTC2	URI zur späteren Identifikation des Request
expires_in	Gültigkeitsdauer der URI	90	nach RFC 6749 - max. 90 Sekunden scheint praktikabel

Diese URI wird als redirect an das Anwendungsfrontend gesendet um über das Authenticator-Modul den IDP zu erreichen.

**(4) Der Authorization-Server des Fachdienstes antwortet dem Frontend mit einem redirect und seiner Request URI**

HTTP-302,

Mit mindestens den folgenden HTTP-Header Elementen:

- Location

Die Location setzt sich zusammen aus:

<target\_url><authorization request IDP Dienst zu sektoralem IDP>

Die target\_url entspricht dabei der Adresse des Authorization-Endpunktes des sektoralen IDP entsprechend dem Entity Statement, welche auf dem Gerät auf das Authenticator-Modul weitergeleitet wird.

Der Request des Fachdienstes AS zum sektoralen IDP enthält dabei die folgenden Parameter:

**Tabelle 31 : Request Parameter des Fachdienstes zum sektoralen IDP**

Name	Werte	Beispiel	Anmerkungen
client_id	VSCHAR (max. 32 Zeichen)	"https://Fachdienst007.de"	Hier muss die URL des Fachdienstes eingetragen werden = seine client_id in der Föderation
request_uri	URI	urn:Fachdienst007:bwc4JK-ESC0w8acc191e-Y1LTC2	URI zur späteren Identifikation des Request

**(5) Das Anwendungsfrontend sendet den Authentication Request an die URI des IDP und leitet ihn somit an das Authenticator-Modul weiter**

Das Anwendungsfrontend sendet ein HTTP-GET an den Authorization-Endpunkt des sektoralen IDP.

Die GET-Parameter entsprechen dem Request des Fachdienstes aus Schritt 4.

Das Authenticator-Modul des sektoralen IDP fängt diesen Request dadurch, dass er diese Adresse für App2App Kommunikation im Betriebssystem registriert hat.

**(6) Das Authenticator-Modul leitet den Authentication Request an den IDP weiter (proprietär)**

Die Schritte zur Nutzer-Authentifizierung und zur Erstellung des AUTHORIZATION\_CODE durch den IDP sind anwendungsspezifisch und werden hier nicht weiter spezifiziert.

**(7) Der Authorization-Endpunkt des sektoralen IDP antwortet dem Authenticator-Modul mit einem Redirect zum Fachdienst (proprietär)**

Beispielsweise

HTTP-302,

Mit mindestens den folgenden HTTP-Header Elementen:

- Location

Die Location setzt sich zusammen aus:

<uri\_Fachdienst\_AS>?code=<AUTHORIZATION\_CODE\_IDP>&state=<state\_Fachdienst>

**Tabelle 32 : Parameter des Redirect-Request**

Name	Werte	Beispiel	Anmerkungen
uri_Fachdienst_AS	URI	<a href="https://Fachdienst007.de/AS">https://Fachdienst007.de/AS</a>	redirect_uri aus der Anfrage in Schritt 2
code	max. 2000 Zeichen	AUTHORIZATION_CODE_IDP	AUTHORIZATION_CODE des sektoralen IDP
state	VSCHHAR (max. 512 Zeichen)	state_Fachdienst	state des Fachdienstes um den Code zu dereferenzieren

**(8) Das Authenticator-Modul des IDP ruft über einen App-Link bzw. Universal-Link entsprechend der Redirect-URL das Anwendungsfrontend auf und übergibt den AUTHORIZATION\_CODE**

Der App-Link bzw. Universal-Link Aufruf des Authenticator-Modul ist anwendungsspezifisch und wird hier nicht weiter spezifiziert.

Das Anwendungsfrontend fängt diesen Request dadurch, dass er diese Adresse für App2App Kommunikation im Betriebssystem registriert hat.

**(9) Das Anwendungsfrontend leitet den AUTHORIZATION\_CODE an den Authorization-Server des Fachdienstes**

HTTP-POST (Content-Type: application/x-www-form-urlencoded) nach uri\_Fachdienst\_AS

Der Request des enthält dabei die folgenden Parameter:

**Tabelle 33 : Parameter des POST-Request**

Name	Werte	Beispiel	Anmerkungen
code	maximal 2000 Zeichen	AUTHORIZATION_CODE_IDP	AUTHORIZATION_CODE des sektoralen Identity Provider
state	VSCHAR (max. 512 Zeichen)	state_Fachdienst	state des Fachdienstes um den Code zu dereferenzieren

**(10) Der Authorization-Server reicht den `AUTHORIZATION_CODE(IDP)` und den `CODE_VERIFIER` beim Token-Endpunkt des IDP ein**

HTTP POST mit Content-Type: application/x-www-form-urlencoded

Die folgenden Parameter werden im payload verwendet:

**Tabelle 34 : HTTP-POST Parameter für `AUTHORIZATION_CODE` und den `CODE_VERIFIER`**

Name	Werte	Beispiel	Anmerkungen
grant_type	<i>authorization_code</i>	-	
code	<AUTHORIZATION_CODE des sektoralen IDP base64-kodiert> - max. 2000 Zeichen	AUTHORIZATION_CODE_IDP	AUTHORIZATION_CODE des sektoralen IDP
code_verifier	<CODE_VERIFIER des Fachdienstes>	code_verifier_Fachdienst	
client_id	URL	"https://Fachdienst007.de"	URL des Fachdienstes = seine client_id
redirect_uri	URL	"https://Fachdienst007.de/AS"	

**(11) Der Authorization-Server erhält vom Token-Endpunkt des IDP einen `ID_TOKEN` und `ACCESS_TOKEN` mit den gewünschten `claims`, der mit dem öffentlichen Schlüssel aus der Registrierung verschlüsselt ist**

Der Authorization-Server des Fachdienstes entschlüsselt den `ID_TOKEN` und verifiziert anschließend dessen Signatur. Damit endet der innere Flow.

HTTP-200:

- Content-Type=application/json
- Cache-Control=no-store
- Pragma=no-cache.

Die JSON-Struktur sieht so aus:

```
{
  "access_token": <ACCESS_TOKEN>,
  "id_token": <ID_TOKEN>,
  "token_type": "Bearer",
  "expires_in": 300, (Gültigkeit des ACCESS_TOKEN in Sekunden, The OAuth 2.0 Authorization Framework \(section-4.2.2\))
}
```



Der `ACCESS_TOKEN` wird ignoriert.

Der Encryption Header-claims des `ID_TOKEN` sieht dabei wie folgt aus:

**Tabelle 35 : Header-claims des `ID_TOKEN` des sektoralen IDP**

Name	Werte	Beispiel	Anmerkungen
<code>alg</code>	<i>ECDH-ES</i>	-	
<code>enc</code>	<i>A256GCM</i>	-	
<code>kid</code>	wie aus <code>signed_jwks_uri</code>	"Fachdienst007-69"	Ein Schlüssel mit der <code>use="enc"</code> aus dem <code>signed_jwks_uri</code> des Fachdienstes
<code>cty</code>	JWT	-	

Signature Header-claims des `ID_TOKEN` sind genau die folgenden:

**Tabelle 36 : Signature Header-claims des `ID_TOKEN` des sektoralen IDP**

Name	Werte	Beispiel	Anmerkungen
<code>alg</code>	<i>ES256</i>		P256 wird zugelassen
<code>typ</code>	JWT	JWT	Belegung gemäß <a href="#">RFC7517</a>
<code>kid</code>	wie aus <code>jwks</code> in Entity Statement des sektoralen IDP		Für die Signatur des Token verwendeter Schlüssel

Die Body-claims für den `ID_TOKEN` des sektoralen IDP sind Beispielsweise die folgenden:

**Tabelle 37 : Body-claims für den `ID_TOKEN` des sektoralen IDP**

Name	Werte	Beispiel	Anmerkungen
<code>iss</code>	URL	<a href="https://idp4711.de">https://idp4711.de</a>	Adresse des sektoralen IDP / reicht als Authentizitätsnachweis

sub	Beliebig, aber eindeutig je Nutzer und fest je Fachdienst.	"UserC3PO-666"	Wird als pseudonymer Identifizier verwendet und ist einzig relevanter claim für Dienste die keiner Nutzerdaten erhalten sollen oder wollen.
iat	Alle time Werte in Sekunden seit 1970, <a href="#">RFC 7519 Sect.2</a> ,	1645565035	2022-02-22 22:23:55
exp	Alle time Werte in Sekunden seit 1970, <a href="#">RFC 7519 Sect.2</a> ,	1645565335	Zeitliche Gültigkeit des Token von 5 Minuten
aud	URL	"https://Fachdienst0 07.de"	Die client_id des Fachdienstes - dieser hat die Anfrage gestellt.
nonce	max. 512 Zeichen	274312:dj83hs9s	
acr	"gematik- ehealth-loa- high" oder "gematik- ehealth-loa- substantial"	gematik-ehealth-loa- high	Stärke der durch den IDP durchgeführten Authentisierung des Nutzers
amr	gemäß A_23 129	urn:telematik:auth:e ID	Details zur durchgeführte n Authentisierung des Nutzers auf dem Niveau "gematik-ehealth- loa-high"

urn:telematik:claims:profession	OID	1.2.276.0.76.4.49	claim belegt mit OID des Versicherten, abhängig von scope/claims
urn:telematik:claims:given_name	max. 64 Zeichen	-	claim belegt mit dem Vornamen des Versicherten, abhängig von scope/claims
urn:telematik:claims:organization	max. 64 Zeichen	-	claim belegt mit IK-Nummer der Kasse, abhängig von scope/claims
urn:telematik:claims:id	10 Zeichen (für KVNR)	-	claim belegt mit KVNR des Versicherten, abhängig von scope/claims
weitere claims siehe A_22989 - "scopes" und "claims" des sektoralen IDP für Versicherte			weitere claims abhängig von scope/claims

**(12) Der Authorization-Server des Fachdienstes erstellt ein `AUTHORIZATION_CODE` und sendet diesen an das Anwendungsfrontend zum Einreichen beim Token Endpunkt**

Beispielsweise

HTTP-302,

Mit mindestens den folgenden HTTP-Header Elementen:

- Location

Die Location setzt sich zusammen aus:

< <https://Fachdienst007.de/Token>>?code=<authorization code AS>&state=<state Frontend>

**Tabelle 38 : Parameter des Redirect-Request**

Name	Werte	Beispiel	Anmerkungen
code	max. 2000 Zeichen	AUTHORIZATION_CODE_AS	AUTHORIZATION_CODE des Fachdienstes

state	VSCHAR (max. 512 Zeichen)	af0ifjsldkj	state des Frontend um den Code zu dereferenzieren
-------	---------------------------	-------------	---

**(13) Anwendungsfrontend übergibt dem Authorization-Server den AUTHORIZATION\_CODE sowie den CODE\_VERIFIER**

HTTP POST mit Content-Type: application/x-www-form-urlencoded

Die folgenden Parameter werden im payload verwendet:

**Tabelle 39 : Parameter HTTP-POST**

Name	Werte	Beispiel	Anmerkungen
grant_type	<i>authorization_code</i>	-	
code	<AUTHORIZATION_CODE des Fachdienstes base64-kodiert> - max. 2000 Zeichen	AUTHORIZATION_CODE_AS	AUTHORIZATION_CODE des Fachdienstes
code_verifier	<CODE_VERIFIER des Fachdienstes>	code_verifier_Frontend	
client_id	VSCHAR (max. 32 Zeichen)	"eRezeptApp"	
redirect_uri	URI	"https://Fachdienst007.de"	

**(14) Anwendungsfrontend erhält ACCESS\_TOKEN und REFRESH\_TOKEN mit den notwendigen Daten vom Authorization-Server des Fachdienstes**

HTTP-200:

- Content-Type=application/json
- Cache-Control=no-store
- Pragma=no-cache.

Die JSON-Struktur sieht so aus:

```
{
  "access_token": <ACCESS_TOKEN>,
  "refresh_token": <REFRESH_TOKEN>,
  "token_type": "Bearer",
  "scope": "e-rezept",
  "expires_in": 300, (Gültigkeit des ACCESS_TOKEN in Sekunden, The OAuth 2.0 Authorization Framework \(section-4.2.2\))
}
```

}

## **(15) Das Anwendungsfrontend greift auf die Fachdienst API zu und übergibt dabei das `ACCESS_TOKEN`**

Die Kommunikation zwischen Anwendungsfrontend und Fachdienst ist anwendungsspezifisch und wird hier nicht weiter spezifiziert.

## **7.2 Web-App-Flow**

Der Web-App-Flow beschreibt die Einzelschritte für die Authentifizierung eines Nutzers im Rahmen einer Web-Anwendung, welche im Browser desselben Geräts ausgeführt wird, auf dem auch die Authenticator-App installiert ist.

### **7.2.1 Vorbedingungen Web-App-Flow**

- Registrierung des Fachdienstes als Relying Party (RP) beim Federation Master.
- Registrierung des App-Link/Universal-Link für das Authenticator-Modul des IDP auf dem Gerät des Nutzers (auf Adresse des IDP) - oder anfragen über Web.
- Aktueller Signaturschlüssel des Federation Master ist bekannt und vertrauenswürdig bei IDP und Fachdienst eingebracht worden.
- Sektorale IDP ist Teil des TI-Vertrauensraums und beim Federation Master registriert.
- Der Fachdienst besitzt ein Web-Backend welches Anwendungslogik realisiert.

## 7.2.2 Flow-Diagramm Web-App-Flow

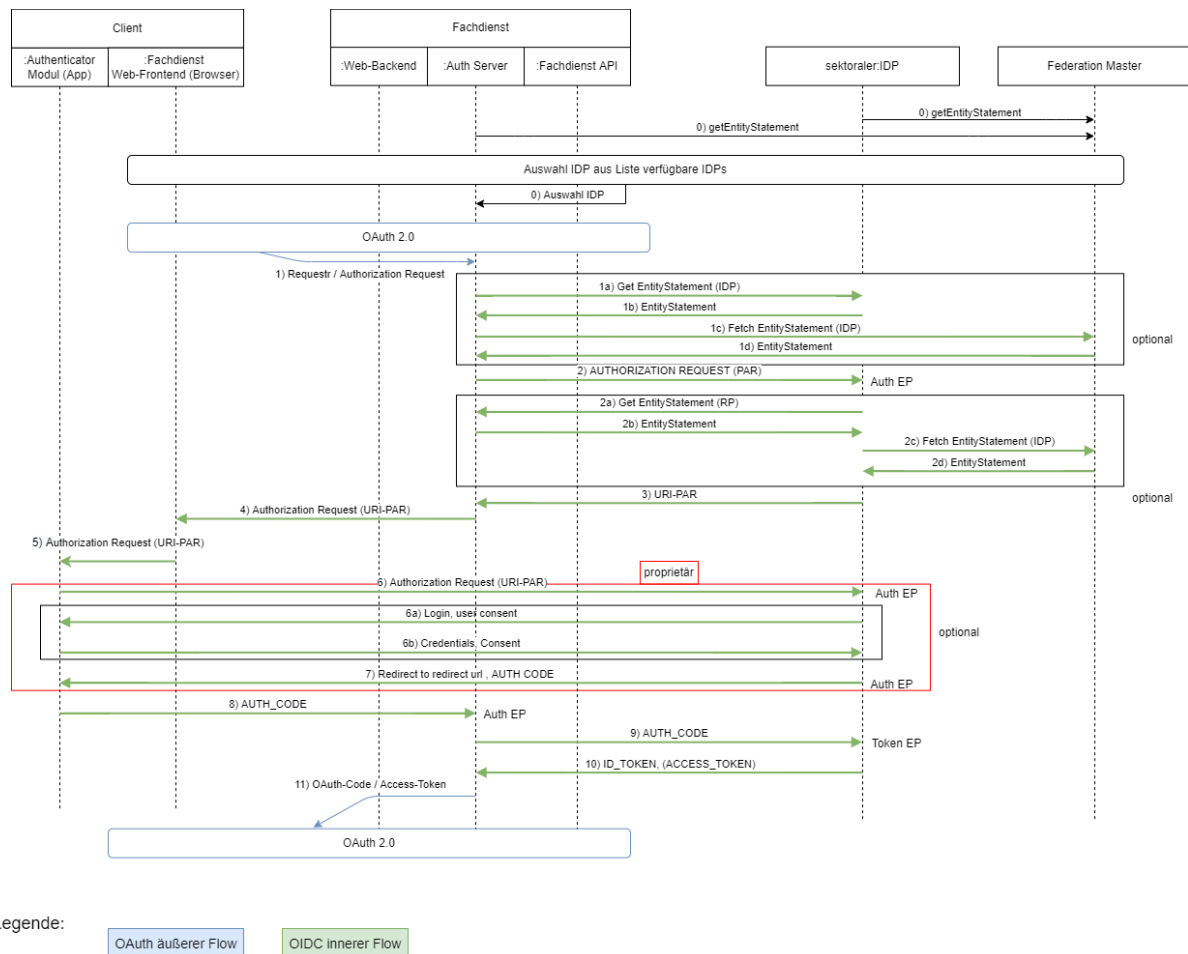

**Abbildung 8 : Web-App-Flow**

## 7.2.3 Ablaufbeschreibung Web-App-Flow

**Tabelle 40 : Ablaufbeschreibung Web-App-Flow**

Schritt	Teilschritt	Beschreibung
0		<ul style="list-style-type: none"> <li>Abruf der Schlüssel des Federation Master</li> <li>Flow zur Auswahl des IDP: <ul style="list-style-type: none"> <li>Die Auswahl des richtigen IDP ist optional. Ist der IDP bekannt (z. B. durch eine frühere Autorisierung) entfällt der Schritt</li> <li>Es gibt unterschiedliche Möglichkeiten den Ablauf der IDP-Ermittlung zu gestalten. Spätestens zum Schritt (1a) muss der Ziel-IDP bekannt sein</li> </ul> </li> </ul>

1		Abweichend vom App/App-Flow kommt der Request vom Web-Backend der Anwendung und nicht von einem Anwendungsfrontend (App)
	1-a	Schnittstellendetails analog App-zu-App Flow (1a)
	1-b	Schnittstellendetails analog App-zu-App Flow (1b)
	1-c	Schnittstellendetails analog App-zu-App Flow (1c)
	1-d	Schnittstellendetails analog App-zu-App Flow (1d)
2		Schnittstellendetails analog App-zu-App Flow (2)
	2-a	Schnittstellendetails analog App-zu-App Flow (2a)
	2-b	Schnittstellendetails analog App-zu-App Flow (2b)
	2-c	Schnittstellendetails analog App-zu-App Flow (2c)
	2-d	Schnittstellendetails analog App-zu-App Flow (2d)
3		Schnittstellendetails analog App-zu-App Flow (3)
4		Abweichend vom App/App-Flow läuft der Redirect über das Web-Backend zum <a href="#">Web-Frontend</a> . Schnittstellendetails analog App-zu-App Flow (4)
5		Schnittstellendetails analog App-zu-App Flow (5)
6		Schnittstellendetails analog App-zu-App Flow (6)
	6-a	Schnittstellendetails analog App-zu-App Flow (6a)
	6-b	Schnittstellendetails analog App-zu-App Flow (6b)

7		Schnittstellendetails analog App-zu-App Flow (7)
8		Abweichend vom App/App Flow führt das Authenticator-Modul des IDP den Redirect zum Authorization-Server des Fachdienstes aus und übergibt den <code>AUTHORIZATION_CODE</code> . Schnittstellendetails analog App-zu-App Flow (9)
9		Schnittstellendetails analog App-zu-App Flow (10)
10		Schnittstellendetails analog App-zu-App Flow (11)
11		Der Authorization-Server des Fachdienstes reicht <code>ACCESS_TOKEN</code> und <code>REFRESH_TOKEN</code> an das Web-Backend der Anwendung weiter. Diese liegen zu keiner Zeit im Browser des Nutzers.
12		Der <code>ACCESS_TOKEN</code> ( <code>REFRESH_TOKEN</code> ) wird im Web-Backend der Anwendung persistiert. Die Kommunikation zwischen Web-Frontend und Web-Backend ist implementierungsspezifisch. Der Zugriff auf das Fachdienst-API erfolgt über das Web-Backend. Der <code>ACCESS_TOKEN</code> muss bei jedem Zugriff mitgegeben werden.

## 7.2.4 Detailinformationen zum Web-App-Flow

### (1) Authorization Request von Web-Backend zum Authentication-Endpunkt (Auth ES) des Authorization-Servers des Fachdienstes

Die Kommunikation zwischen Web-Frontend und Web-Backend ist anwendungsspezifisch. Das Web-Backend des Fachdienstes sendet einen Request an den Authorization-Server des Fachdienstes. Dieser Request ist ebenfalls anwendungsspezifisch. Damit der weitere Ablauf OIDC konform und weitest gehend identisch zum App-zu-App Flow ablaufen kann, muss der Request einigen Festlegungen genügen.

Das Web-Backend sendet ein HTTP-GET an den AS des Fachdienstes.

Die folgenden GET-Parameter werden im query string verwendet:

**Tabelle 41 : Parameter des GET-Requests**

Name	Werte	Beispiel	Anmerkungen
<code>client_id</code>	VSCHAR (max. 32 Zeichen)	"digaxy"	kein ";" und kein "+" (definiert gem. Unicode U+253C (9532)), kein Leerzeichen



state	VSCHAR (max. 255 Zeichen)	af0ifjsldkj	optional
redirect_uri	URL	"https://Fachdienst007.de"	Adresse des Fachdienstes weil da soll der ACCESS_TOKEN am Ende landen.
code_challenge	Hash über CODE_VERIFIER	K2-ltc83acc4h0c9w6ESC_rEMTJ3bww-uCHaoeK1t8U	PKCE optional weil Kommunikation innerhalb der Anwendung und nichts zum Browser fließt oder Redirects folgt.
code_challenge_method	S256	-	PKCE optional, siehe oben
response_type	code	-	CODE Flow optional, wenn andere Mechanismen die Verbindung schützen
scope	[string]	"e-rezept"	anwendungsspezifisch zu definieren kein openid
weitere claims			weitere claims können vereinbart werden
idp_iss	URL	"https://idp4711.de"	nicht Standard Parameter iss URL des IDP den der Nutzer für die Authentisierung ausgewählt hat.

			Optional - nötig, wenn Auswahl des IDP im Frontend passiert.
--	--	--	--

**(1-a) Falls der Authorization-Server des Fachdienstes das Entity Statement des IDP noch nicht kennt, lädt er dies herunter**

Request analog App-zu-App Flow (1a).

**(1-b) Der IDP sendet sein Entity Statement zurück**

Response analog App-zu-App Flow (1b)

**signed\_jwks\_uri**

Die Werte sind analog zu App-zu-App Flow (1-signed\_jwks\_uri).

**(1-c) Der Authorization-Server des Fachdienstes ruft das Entity Statement zum IDP beim Federation Master ab**

Request analog App-zu-App Flow (1c).

**(1-d) Der Federation Master sendet sein Entity Statement über den angefragten sektoralen IDP zurück**

Response analog App-zu-App Flow (1d).

**(2) Der Authorization-Server des Fachdienstes sendet ein Pushed Authorization Request an den Authentication-Endpunkt (Auth ES) des sektoralen IDP**

HTTP-POST analog App-zu-App Flow (2) inklusive TLS Clientauthentisierung.

**(2-a) Falls der IDP das Entity Statement des Authorization-Servers des Fachdienstes noch nicht kennt, lädt er dies herunter**

Request analog zu App-zu-App Flow (2a).

**(2-b) Der Authorization-Server des Fachdienstes sendet sein Entity Statement zurück und der IDP registriert ihn als Client**

Response analog zu App-zu-App Flow (2b).

**signed\_jwks\_uri**

Die Werte sind analog zu App-zu-App Flow (2b-signed\_jwks\_uri).

**(2-c) Abruf des Entity Statement zum Fachdienst beim Federation Master**

Request analog zu App-zu-App Flow (2c).

**(2-d) Der Federation Master sendet sein Entity Statement über den Fachdienst zurück**

Response analog zu App-zu-App Flow (2d).

**(3) Der Authentication-Endpunkt (Auth EP) des sektoralen IDP antwortet dem AS des Fachdienstes mit einer Request URI**

Response analog zu App-zu-App Flow (3).

**(4) Der Authorization-Server des Fachdienstes antwortet dem Frontend mit einem redirect und seiner Request URI**

Abweichend vom App/App-Flow läuft der Redirect zum [Web-Frontend](#).

Redirect analog zu App-zu-App Flow (4).

**(5) Das Web-Frontend sendet den Authentication Request an die URI des IDP und leitet ihn somit an das Authenticator-Modul weiter**

HTTP-GET analog zu App-zu-App Flow (5).

**(6) Das Authenticator-Modul leitet den Authentication Request an den IDP weiter (proprietär)**

Die Schritte zur Nutzer-Authentifizierung und zur Erstellung des `AUTHORIZATION_CODE` durch den IDP sind anwendungsspezifisch und werden hier nicht weiter spezifiziert.

**(7) Der Authorization-Endpunkt des sektoralen IDP antwortet dem Authenticator-Modul mit einem Redirect zum Fachdienst (proprietär)**

Redirect analog zu App-zu-App Flow (7).

**(8) Das Authenticator-Modul des IDP ruft über die Redirect-URL den Authorization-Server des Fachdienstes auf und übergibt den `AUTHORIZATION_CODE`**

Abweichend vom App/App Flow führt das Authenticator-Modul des IDP den Redirect zum Authorization-Server des Fachdienstes aus und übergibt den `AUTHORIZATION_CODE`. Der Request wird mit einem HTTP-OK quittiert.

HTTP-POST analog zu App-zu-App Flow (9).

**(9) Der Authorization-Server reicht den `AUTHORIZATION_CODE` und den `CODE_VERIFIER` beim Token-Endpunkt des IDP ein**

HTTP POST analog zu App-zu-App Flow (10) inklusive TLS Clientauthentisierung.

**(10) Der Authorization-Server erhält vom Token-Endpunkt des IDP einen `ID_TOKEN` und `ACCESS_TOKEN` mit den gewünschten `scopes`, der mit dem öffentlichen Schlüssel aus der Registrierung verschlüsselt ist**

Response analog zu App-zu-App Flow (11).

**(11) Der Authorization-Server des Fachdienstes reicht das `ACCESS_TOKEN` und `REFRESH_TOKEN` an das Web-Backend der Anwendung weiter**

HTTP-200:

- Content-Type=application/json
- Cache-Control=no-store
- Pragma=no-cache.

Die JSON-Struktur sieht so aus:

```
{
  "access_token": <ACCESS_TOKEN>,
  "refresh_token": <REFRESH_TOKEN>,
  "token_type": "Bearer",
  "scope": "e-rezept",
  "expires_in": 300, (Gültigkeit des ACCESS_TOKEN in Sekunden, [The OAuth 2.0
  Authorization Framework#section 4.2.2])
}
```

## (12) Kommunikation Web-Frontend, Web-Backend der Anwendung und Fachdienst-API

Das Web-Backend persistiert `ACCESS_TOKEN` und `REFRESH_TOKEN`. Das Web-Backend benötigt diese für die autorisierte Kommunikation mit dem Fachdienst-API. Die Kommunikation zwischen Web-Frontend und Web-Backend ist implementierungsspezifisch. `ACCESS_TOKEN` und/oder `REFRESH_TOKEN` werden nicht an das Frontend weitergereicht.

Das Web-Backend verwendet das `ACCESS_TOKEN` für die Kommunikation mit dem Fachdienst-API. Das Fachdienst-API prüft den `ACCESS_TOKEN` bevor Anfragen entsprechend quittiert werden.

GET /resource/1 HTTP/1.1 Host: example.com Authorization: Bearer <ACCESS\_TOKEN>

## 7.3 Zwei-Geräte-Flow

Der Zwei-Geräte-Flow beschreibt die Einzelschritte für die Authentifizierung eines Nutzers im Rahmen eines Fachdienstes wobei der Fachdienst eine App oder Web-Anwendung ist, welche auf einem anderen Gerät als die Authenticator-App ausgeführt wird.

### 7.3.1 Vorbedingungen Zwei-Geräte-Flow

- Registrierung des Fachdienstes als Relying Party (RP) beim Federation Master
- Registrierung des App-Link/Universal-Link für das Authenticator-Modul des IDP auf dem Gerät des Nutzers (auf Adresse des IDP) - oder anfragen über Web.
- Aktueller Signaturschlüssel des Federation Master ist bekannt und vertrauenswürdig bei IDP und Fachdienst eingebracht worden.
- Sektorale IDP ist Teil des TI-Vertrauensraums und beim Federation Master registriert.
- Der Fachdienst besitzt ein Web-Backend welches Anwendungslogik realisiert.
- Authenticator-Modul des IDP (App) läuft auf einem anderen Gerät als der Fachdienst (z. B. App → Smartphone, Anwendung → PC-Browser)

## 7.3.2 Flow-Diagramm Zwei-Geräte-Flow



Abbildung 9 : Zwei-Geräte-Flow

## 7.3.3 Ablaufbeschreibung Zwei-Geräte-Flow

Tabelle 42 : Ablaufbeschreibung Zwei-Geräte-Flow

Schritt	Teilschritt	Gerät	Beschreibung

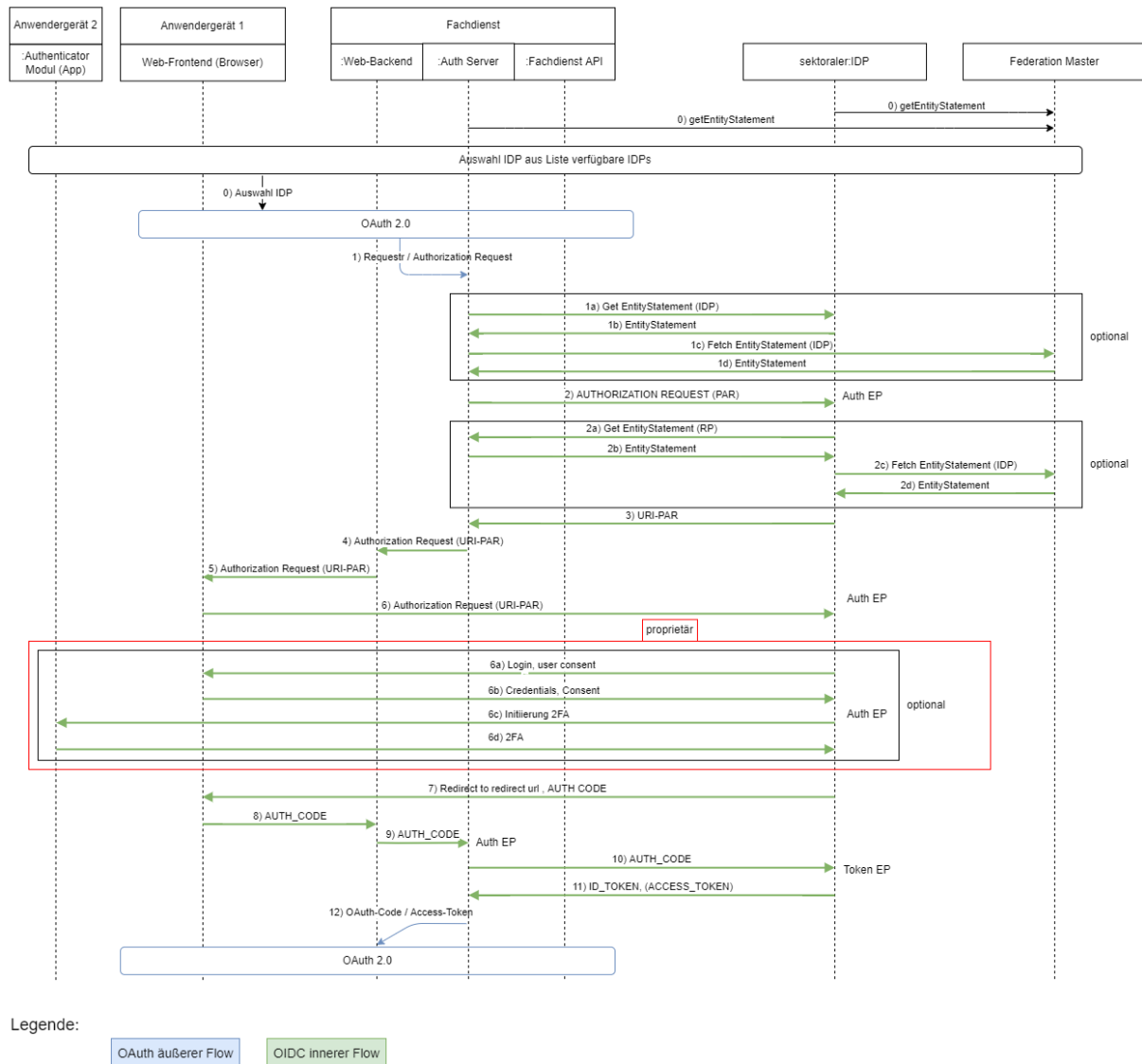
0		1	<ul style="list-style-type: none"> <li>• Abruf der Schlüssel des Federation Master</li> <li>• Flow zur Auswahl des IDP <ul style="list-style-type: none"> <li>• Die Auswahl des richtigen IDP ist optional. Ist der IDP bekannt (z. B. durch eine frühere Autorisierung) entfällt der Schritt</li> <li>• Es gibt unterschiedliche Möglichkeiten den Ablauf der IDP-Ermittlung zu gestalten. Spätestens zum Schritt (1a) muss der Ziel-IDP bekannt sein</li> </ul> </li> </ul>
1		1	Schnittstellendetails analog Web-zu-App Flow (1)
	1-a		Schnittstellendetails analog App-zu-App Flow (1a)
	1-b		Schnittstellendetails analog App-zu-App Flow (1b)
	1-c		Schnittstellendetails analog App-zu-App Flow (1c)
	1-d		Schnittstellendetails analog App-zu-App Flow (1d)
2			Schnittstellendetails analog App-zu-App Flow (2)
	2-a		Schnittstellendetails analog App-zu-App Flow (2a)
	2-b		Schnittstellendetails analog App-zu-App Flow (2b)
	2-c		Schnittstellendetails analog App-zu-App Flow (2c)
	2-d		Schnittstellendetails analog App-zu-App Flow (2d)
3			Schnittstellendetails analog App-zu-App Flow (3)
4			Der Authorization-Server antwortet dem Web-Backend mit Request-URI und Client ID zur Weiterleitung über das Anwendungsfrontend an die Adresse des Authenticator des IDP.
5		1	Das Web-Backend leitet den Redirect an das Anwendungsfrontend weiter.

6		1	Das Anwendungsfrontend öffnet die Web-Anwendung des IDP für den Authentifikationsprozess.
	6a	1	Das Web-Frontend des IDP erfragt die Zugangsinformationen und ggf. Consent-Freigabe für die anfragende Anwendung beim Nutzer (1. Faktor, z. B. user/password)
	6b		Der Nutzer übermittelt seine Credentials an den IDP.
	6c	2	Der IDP kann das Authenticator-Modul des IDP (z. B. 2FA) mit in den Prozess einbinden. Dazu sendet der IDP entweder eine push-Nachricht an die Authenticator-App oder fordert den Nutzer zum Start der Authenticator-App auf.
	6d		Der Nutzer tätigt die notwendigen Aktivitäten zur Authentifizierung über das Authenticator-Modul des IDP.
7		1	Der Authorization-Endpunkt des IDP antwortet dem Aufruf des Anwendungsfrontend (Schritt 6) mit dem <code>AUTHORIZATION_CODE</code> und einem Redirect zum Fachdienst.
8		1	Die Anwendungsfrontend leitet den <code>AUTHORIZATION_CODE(IDP)</code> an sein Web-Backend weiter.
9			Das Web-Backend leitet den <code>AUTHORIZATION_CODE(IDP)</code> an den Authorization-Server (redirected uri)
10			Schnittstellendetails analog App-zu-App Flow (10)
11			Schnittstellendetails analog App-zu-App Flow (11)
12		1	Schnittstellendetails analog Web-zu-App Flow (11)

### 7.3.4 Detailinformationen zum Zwei-Geräte-Flow

#### (1) Authorization Request von Web-Backend zum Authentication-Endpunkt (Auth ES) des Authorization-Servers des Fachdienstes

- Web-Anwendung → Request analog Web-zu-App Flow (1).

#### (1-a) Falls der Authorization-Server des Fachdienstes das Entity Statement des IDP noch nicht kennt, lädt er dies herunter

Request analog zu App-zu-App Flow (1a).

#### (1-b) Der IDP sendet sein Entity Statement zurück

Response analog zu App-zu-App Flow (1b).

**signed\_jwks\_uri**

Die Werte sind analog zu App-zu-App Flow (1-signed\_jwks\_uri).

### **(1-c) Der Authorization-Server des Fachdienstes ruft das Entity Statement zum IDP beim Federation Master ab**

Request analog zu App-zu-App Flow (1c).

### **(1-d) Der Federation Master sendet sein Entity Statement über den angefragten sektoralen IDP zurück**

Response analog zu App-zu-App Flow (1d).

### **(2) Der Authorization-Server des Fachdienstes sendet ein Pushed Authorization Request an den Authentication-Endpunkt (Auth ES) des sektoralen IDP**

HTTP-POST analog zu App-zu-App Flow (2) inklusive TLS Clientauthentisierung.

### **(2-a) Falls der IDP das Entity Statement des Authorization-Servers des Fachdienstes noch nicht kennt, lädt er dies herunter**

Request analog zu App-zu-App Flow (2a):

### **(2-b) Der Authorization-Server des Fachdienstes sendet sein Entity Statement zurück und der IDP registriert ihn als Client**

Response analog zu App-zu-App Flow (2b).

**signed\_jwks\_uri**

Die Werte sind analog zu App-zu-App Flow (2b-signed\_jwks\_uri).

### **(2-c) Abruf des Entity Statement zum Fachdienst beim Federation Master**

Request analog zu App-zu-App Flow (2c).

### **(2-d) Der Federation Master sendet sein Entity Statement über den Fachdienst zurück**

Response analog zu App-zu-App Flow (2d).

### **(3) Der Authentication-Endpunkt (Auth EP) des sektoralen IDP antwortet dem AS des Fachdienstes mit einer Request URI**

Response analog zu App-zu-App Flow (3).

### **(4) Der Authorization-Server des Fachdienstes antwortet dem Web-Backend mit einem redirect und seiner Request URI**

Der Authorization-Server antwortet dem Web-Backend mit Request-URI und Client ID zur Weiterleitung über das Anwendungsfrontend an die Adresse des Authenticator des IDP.

### **(5) Das Web-Backend antwortet dem Frontend mit einem redirect und seiner Request URI**

Das Web-Backend leitet den Redirect an das [Anwendungsfrontend](#) weiter.

### **(6) Das Web-Frontend öffnet die URI und damit eine Authentifizierungsseite des IDP**

HTTP-GET analog zu App-zu-App Flow (5) - allerdings gibt es in diesem Fall eben kein Authenticator-Modul des sektoralen IDP auf dem Gerät und daher wird unter der Adresse eine Authentifizierungsseite im Browser geöffnet.

### **(6a-d) Anwender authentifiziert sich nach dem Verfahren des IDP**



Der Anwender authentifiziert sich nach dem Verfahren des IDP. Dabei kann als 2. Faktor eine Authenticator-App auf einem 2. Gerät verwendet werden.

Beispielablauf:

- 6a) IDP Login-Seite im Browser Gerät 1 → Identifikation des Nutzers (möglicherweise/ratsam über ersten Faktor z. B. Name/Passwort)
- 6b) IDP → Prüfung der Credentials (Optional, wenn 1 Faktor genutzt)
- 6c) Initiierung des 2. Faktor durch Aufforderung an den Anwender zum Öffnen des Authenticator-Moduls auf einem 2. Gerät oder durch ein push des IDP auf das Gerät mit dem Authenticator-Modul
- 6d) Authenticator-Modul Gerät 2 → IDP → Abschluss der Authentisierung

Der Nutzer könnte auch einen Code vom IDP gezeigt bekommen im Schritt 6a und tippt/scannt diesem im Authenticator-Modul ein. Auch dies kann eine Kopplung der App zum Prozess beim IDP herstellen.

Varianten gibt es verschiedene aber es muss klar sein zu welcher Session (Request URI) beim IDP diese Authentisierung gehört.

### **(7) Der Authorization-Endpunkt des sektoralen IDP antwortet dem Web-Frontend (Browser) mit einem Redirect zum Fachdienst**

Die Authentifizierungsseite des Authorization-Endpunktes des sektoralen IDP reagiert und sendet dem Web-Frontend einen Redirect zum Fachdienst und den `AUTHORIZATION_CODE`.

Redirect analog zu App-zu-App Flow (7).

### **(8) Das Web-Frontend (Browser) leitet den `AUTHORIZATION_CODE` an das Web-Backend der Anwendung weiter**

Das Anwendungsfrontend gibt die Information mit dem `AUTHORIZATION_CODE` an das Web-Backend der Anwendung weiter.

### **(9) Das Web-Backend der Anwendung leitet den `AUTHORIZATION_CODE` an den Authorization-Server des Fachdienstes**

HTTP-POST analog zu App-zu-App Flow (9).

### **(10) Der Authorization-Server reicht den `AUTHORIZATION_CODE` und den `CODE_VERIFIER` beim Token-Endpunkt des IDP ein**

HTTP-POST analog zu App-zu-App Flow (10) inklusive TLS Clientauthentisierung.

### **(11) Der Authorization-Server erhält vom Token-Endpunkt des IDP einen `ID_TOKEN` und `ACCESS_TOKEN` mit den gewünschten `scopes`, der mit dem öffentlichen Schlüssel aus der Registrierung verschlüsselt ist**

Response analog zu App-zu-App Flow (11).

### **(12) Einlösen des `ACCESS_TOKEN` und Datenabruf**

- Web-Anwendung → weiterer Ablauf analog ab Web-zu-App Flow (11).

---

## 8 Anhang C - Möglicher Aufbau einer VAU (informativ)

---

Anhang C trägt informativen Charakter und stellt Möglichkeiten zum Aufbau einer Vertrauenswürdigen Ausführungsumgebung VAU vor. Die Standalone-Lösung (Kapitel 8.1) orientiert sich in weiten Teilen an der Umsetzung der VAU wie es aktuell erfolgreich für das E-Rezept im Einsatz ist. Im Kapitel 8.2 soll perspektivisch ein Umsetzungsvorschlag einer VAU für eine Cloudinfrastruktur erstellt werden. Hier sind allerdings noch grundlegende Vorarbeiten notwendig.

Der Schutzbedarf der durch den sektoralen IDP verarbeiteten Daten und der Zugriff auf personenbezogene medizinische Daten der durch ihn ermöglicht wird erfordert einen spezifischen Systemaufbau des Dienstes, durch den ein unberechtigter Zugriff auf diese Daten nicht nur über das Internet, sondern auch aus dem Betriebsumfeld des Betreibers (z. B. durch einen oder mehrere Mitarbeiter des Betreibers), technisch ausgeschlossen wird.

Der Systemaufbau des sektoralen IDP ist darüber hinaus dadurch bestimmt, dass die Verfügbarkeit des Dienstes für einzelne Mandanten (Kostenträger) erhalten bleiben muss, auch wenn die Verfügbarkeit für andere Mandanten z. B. durch unerwartet hohe Aktivität eingeschränkt wird.

Zum Ausschluss von Software-Manipulationen muss das ausführende System für den Verarbeitungskontext der VAU attestiert werden. Es wird davon ausgegangen, dass die in der VAU eingesetzte Software im Rahmen der Zulassung und anschließend mit jeder Änderung durch unabhängige Begutachtung abgesichert ist. Bekannte Software-Stände werden registriert und damit attestierbar. Die Systeme bieten Hardware-basierte Unterstützung für die authentifizierbare Messung aller geladenen Software (Firmware, Bootloader, OS, Anwendungssoftware, Enklaven-Software) und lassen sich auf der Grundlage so ermittelter Messungen attestieren. Die Attestation als Teil des Boot-Vorgangs und als Voraussetzung zur Erlangung einer gültigen Service-Identität stellt damit sicher, dass nur aktuelle und geprüfte Systeme von Nutzern angesprochen werden können.

Die Nutzung von Technologien wie Intel SGX dient der Verkleinerung der Angriffsfläche gegen die Software durch Hardware-basierte Mechanismen, z. B. zur individuellen Verschlüsselung des Arbeitsspeichers eines Prozesses, um Angriffe abzuwehren, die aus einer fehlerbehafteten Speicherverwaltung resultieren können. Leider decken diese Mechanismen nicht alle denkbaren Angriffe gegen den geschützt ausgeführten Code zuverlässig ab. Es werden immer wieder neue Side Channel Angriffe entdeckt, die aus dem Kontext des Betriebssystems auch gegen Enklaven eingesetzt werden könnten. Daher wird auch sämtliche Software außerhalb der Enklave in den Attestationsprozess eingebunden, sodass zur Laufzeit kein Angriffscode eingeschleust werden kann. Dies reduziert den für die Erkennung von möglichen Schwachstellen erforderlichen Aufwand im Rahmen der Begutachtung.

### 8.1 Standalone

Der Betreiber des sektoralen IDP stellt pro Instanz eine dedizierte Hardware-Umgebung zur Ausführung des Dienstes bereit. Empfehlungen der gematik zum Aufbau dieser Instanzen sind im Folgenden beschrieben.

Eine Instanz besteht aus:

1. einem Load Balancer, der die Rolle der in [gemSpec\_IDP\_Sek], Kap. 4.2 festgelegten Eingangspunkte erfüllt:
  - Endpunkt für Pushed Authorization Requests
  - Endpunkt für Authorization Request
  - Token-Endpunkt
  - Endpunkt für Datensynchronisation mit Bestandssystem
2. einer Konfiguration von Servern, die eine Vertrauenswürdige Ausführungsumgebung gemäß [gemSpec\_IDP\_Sek], Kap. 3.2 bilden – dies umfasst ein HSM für die Attestation der Server und die Handhabung des privaten Schlüssels der Identität der VAU - und
3. einem Datenbanksystem zur Aufnahme sämtlicher persistenter Daten der Anwendung in verschlüsselter Form.

Der Betreiber des sektoralen IDP wird sämtliche Systeme unterbrechungsfrei mit Strom versorgen.

Die folgende Abbildung zeigt den Aufbau einer Instanz der sektoralen IDP im Überblick:

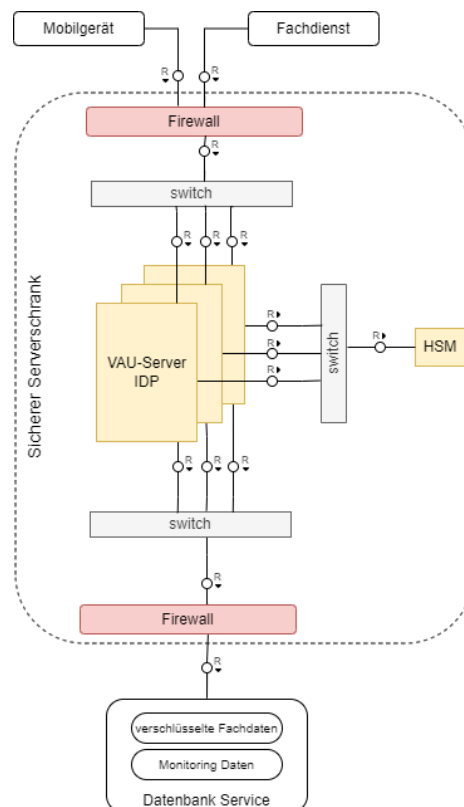

**Abbildung 10 : 3.2.6 Umsetzungsempfehlungen für die Vertrauenswürdige Ausführungsumgebung**

### 8.1.1 Load Balancer

Der Anbieter des sektoralen IDP realisiert die Netzanbindung der Server-Systeme des sektoralen IDP über einen Load Balancer mit folgenden Geräte- und Konfigurationseigenschaften:

- Netzanbindung: Der Load Balancer verfügt über öffentlich adressierbaren IP-Adressen. Die Anzahl der jeweils konfigurierten IP-Adressen ist so gewählt, dass die maximale Anzahl gleichzeitiger Client-Verbindungen, die sich aus dem angegebenen Mengengerüst ableitet, ermöglicht wird.
- Abwehr von DDoS-Angriffen: Der Load Balancer kann in die Abwehr von DDoS-Angriffen eingebunden sein (z. B. für die Abwehr von Syn-Flooding) und als Teil einer umfassenden (vorgelagerten) Infrastruktur zur Abwehr solcher Angriffe an der Limitierung von Netzverkehr mitwirken bzw. zur Angriffserkennung Meldungen über ungültige Aufrufe an die vorgelagerte Abwehr-Infrastruktur senden.
- Protokollierung: Der Load Balancer protokolliert alle für die Überwachung seines betrieblichen Zustands durch den Anbieter erforderlichen Daten.
- Stromversorgung: Der Load Balancer ist mit einer zweifach redundanten Stromversorgung ausgestattet.

### 8.1.2 Anwendungsserver und zugehörige Infrastruktur

Dem Schutzbedarf der im sektoralen IDP unverschlüsselt verarbeiteten Daten wird durch den Einsatz einer Vertrauenswürdigen Ausführungsumgebung (VAU) gemäß [gemSpec\_IDP\_Sek], Kap. 3.2 Rechnung getragen. Das in diesem Abschnitt beschriebene Subsystem des sektoralen IDP stellt die vertrauenswürdige Ausführungsumgebung dar.

Der Anbieter des sektoralen IDP stellt sämtliche Anwendungsserver auf denen die fachliche Logik des sektoralen IDP ausgeführt wird (VAU-Server), das HSM zur Attestation dieser Anwendungsserver und zur Bereitstellung und Anwendung des privaten Schlüssels der Dienstidentität des sektoralen IDP sowie sämtliche Komponenten zur Vernetzung der VAU-Server und des HSM in einem oder mehreren Serverschränken (VAU-Serverschränken) bereit. Ein VAU-Serverschrank ist ein Serverschrank der Schutzklasse WK 4, der zusätzlich mit folgenden Sicherheitsvorkehrungen ausgestattet ist:

- einer Abschirmung gegen elektromagnetische Abstrahlung insoweit diese geeignet ist, Daten aus der Verarbeitung innerhalb des Serverschranks von außerhalb des Serverschranks zu extrahieren,
- einem verstärkten Türschloss zur gegenüber Schutzklasse WK 4 verbesserten Abwehr bzw. Verzögerung von Versuchen zum gewaltsamen Eindringen in den Schrank,
- einem Türsensor, der im Falle eines unautorisierten Öffnens der Schranktür die Stromzufuhr aller im Schrank verbauten Systeme sofort unterbricht,
- einem Mechanismus zur Alarmierung bei unautorisierter Öffnung sowie
- ein Zugang von Mitarbeitern des Anbieters des sektoralen IDP zum Schrank kann nicht unkontrolliert erfolgen.

Der Anbieter des sektoralen IDP richtet die VAU-Serverschränke so ein, dass mehrere Gruppen von VAU-Servern verfügbar sind wie im Folgenden

beschrieben:

Jede Gruppe von VAU-Servern besteht aus mindestens 2 physisch separaten VAU-Servern. Die Anzahl der VAU-Server für jede Gruppe wird darüber hinaus durch die Lastanforderungen (für die jeweilige Gruppe) bestimmt. Die verschiedenen Gruppen von VAU-Servern sind jeweils verschiedenen Mandanten des sektoralen IDP zugeordnet:

- Die physische Trennung der VAU-Server dient der Sicherstellung der Verfügbarkeit des sektoralen IDP für die verschiedenen Mandanten im Falle einer (z. B. überlastbedingten) Einschränkung der Verfügbarkeit des sektoralen IDP.

### 8.1.3 Vernetzung Load-Balancer/VAU-Server

Der Anbieter des sektoralen IDP vernetzt die VAU-Server mit dem Load Balancer wie im Folgenden beschrieben:

Die Zuführung der Netzwerkverbindungen für Zugriffe aus dem Internet zu den VAU-Servern erfolgt über den Load Balancer und von diesem ausgehend über einen Switch und eine Firewall (Eingangs-Switch, bei mehreren VAU-Serverschränken Eingangs-Switches und Firewalls) innerhalb des VAU-Serverschranks. Der Eingangs-Switch, die Firewall und die VAU-Server sind so konfiguriert, dass jede der VAU-Servergruppen ein eigenes Subnetz bildet, dass VAU-Server keine Netzverbindungen untereinander aufbauen können und dass sämtlicher nicht vorgesehener Netzverkehr blockiert wird. Den VAU-Servern sind die für die Anwendungsfunktionalität erforderlichen mandantenspezifischen URLs zugeordnet. Der Load Balancer ist so konfiguriert, dass er die Verteilung der Requests auf die VAU-Server aufgrund der URLs der Requests vornehmen kann. Der Load Balancer ist weiterhin so konfiguriert, dass er die Verteilung der Requests auf die einzelnen VAU-Server im Round-Robin-Verfahren vornehmen kann.

### 8.1.4 Vernetzung VAU-Server/HSM

Der Anbieter des sektoralen IDP vernetzt die VAU-Server mit dem HSM im VAU-Serverschrank wie im Folgenden beschrieben:

Alle VAU-Server sind individuell (über ein zweites Netzwerk-Interface der VAU-Server und einen zweiten Switch (HSM-Switch) innerhalb des VAU-Serverschranks) mit dem HSM vernetzt. Diese Vernetzung innerhalb des VAU-Serverschranks darf physisch und logisch nur VAU-Server und das HSM umfassen.

Falls mehr als ein VAU-Serverschrank für eine Instanz des sektoralen IDP erforderlich ist, darf ein einzelnes HSM in nur einem der VAU-Serverschränke von VAU-Servern in den weiteren VAU-Serverschränken mit genutzt werden. In diesem Fall muss die Vernetzung zwischen den Serverschränken als eine Switch-zu-Switch-Verbindung zwischen den dedizierten VAU-Server/HSM Netzen in den einzelnen VAU-Serverschränken ausgeführt sein. Der physische Aufbau der VAU-Serverschränke muss es dabei ausschließen, dass das Verbindungskabel von außerhalb der VAU-Serverschränke manipulierbar ist.

Der HSM-Switch (bei mehreren VAU-Serverschränken die HSM-Switches) und die VAU-Server sind so konfiguriert, dass VAU-Server keine Netzverbindungen untereinander aufbauen können.

### 8.1.5 Vernetzung VAU-Server/Datenbankserver

Der Anbieter des sektoralen IDP vernetzt die VAU-Server mit der außerhalb der VAU betriebenen Datenbank wie im Folgenden beschrieben:

Alle VAU-Server sind über ein drittes Netzwerk-Interface der VAU-Server und einen dritten Switch (Ausgangs-Switch) und eine Firewall innerhalb des VAU-Serverschranks

mit dem Datenbankserver vernetzt.

Der Ausgangs-Switch und die Firewall (bei mehreren VAU-Serverschränken die Ausgangs-Switches und die Firewalls) und die VAU-Server sind so konfiguriert, dass VAU-Server keine Netzverbindungen untereinander aufbauen können und sämtlicher nicht vorgesehene Netzverkehr blockiert wird.

### 8.1.6 Vernetzung des Management Interface mit dem internen Netz des Anbieters des sektoralen IDP

Der Anbieter des sektoralen IDP stattet alle VAU-Serverschränke mit einem Management Interface mit niedriger Bandbreite (56kbps) aus, dass alle VAU-Server sowie das HSM erreichbar macht und nur die zwingend notwendigen betrieblichen Steuerungsmöglichkeiten zur Abfrage des elementaren Betriebszustands und für einen Start, Neustart sowie das kontrollierte Herunterfahren der Systeme anbietet.

### 8.1.7 VAU-Server

Die VAU-Server bilden den Kern der Vertrauenswürdigen Ausführungsumgebung. Neben ihrer grundsätzlichen Eignung als Anwendungsserver im Rechenzentrumsbetrieb, müssen VAU-Server zur Vertrauenswürdigkeit der Datenverarbeitung im sektoralen IDP beitragen.

Der Anbieter des sektoralen IDP wird VAU-Server einsetzen, die folgende Sicherheitseigenschaften aufweisen:

- Ein VAU-Server ist frei von Komponenten zur persistenten Speicherung von Daten mit Ausnahme der Firmware (Diskless Server).
- Ein VAU-Server verfügt über einen Boot Loader, der Boot Images über das Netzwerk laden und ihre Signatur gegen ein vorgegebenes, d. h. manipulationssicher konfiguriertes, Zertifikat prüfen kann.
- Ein VAU-Server unterstützt Measured Boot über die gesamte geladene Software sowie über sämtliche sicherheitsrelevanten Plattform-Konfigurationswerte (z. B. mittels eines TPM-Moduls).
- Ein VAU-Server unterstützt Remote Attestation in einer Form, die keine regelmäßige (d. h. bei jedem Systemstart notwendige) Einbindung von Diensten des Herstellers erfordert (z. B. dadurch, dass ein Sealing möglich ist, oder dass eine Attestation unabhängig von Diensten des Herstellers umgesetzt werden kann).
- Ein VAU-Server bietet Hardware-Unterstützung für die Speicherverwaltung (MMU und IOMMU) und die benötigten kryptographischen Primitiven.  
Der Einsatz des Boot Loaders mit Signaturprüfung der Boot Images dient primär dazu, das Laden ungeprüfter Softwarekomponenten zu verhindern, während die Attestation zur Sicherstellung der Integrität der Gesamtheit aus geprüfter Software und Systemkonfiguration dient.

### 8.1.8 VAU-Server Software Stack

Der Anbieter des sektoralen IDP wird die Software auf den VAU-Servern darauf auslegen, die Sicherheitsziele für die Server zu erreichen, indem der Software Stack (d. h. die Gesamtheit aller auf den Servern geladenen Software) minimalistisch ausgelegt ist (Minimal Trusted Computing Base). Die Software ist gehärtet und bietet einen robusten

Mechanismus zur Separation, mittels dessen verschiedene Aspekte der Verarbeitung auf den VAU-Servern gegeneinander isoliert werden.

Der Anbieter des sektoralen IDP nutzt den Separationsmechanismus mindestens dazu, die System Management Funktionen zur Steuerung des Systems durch den Betreiber von der Verarbeitung der schützenswerten Daten zu trennen. Darüber hinaus soll der Anbieter des sektoralen IDP über den Separationsmechanismus eine Partitionierung umsetzen, die potenziell angreifbare Treiber und Protokolle von der Verarbeitung der schützenswerten Daten isoliert sowie die an die einzelnen Hardware-Netzwerkschnittstellen gebundenen Netzwerkfunktionen voneinander und vom Rest der Software trennt. Die Separation soll zudem dazu genutzt werden, die verschiedenen Funktionsmodule zur Ausführung der Fachlogik voneinander zu trennen. Zu beachten ist, dass trotz der Separationsmechanismen die Attestation der gesamten geladenen Software erfolgen muss.

Die Separation der einzelnen fachlichen Verarbeitungsvorgänge (Requests) innerhalb eines Funktionsmoduls voneinander kann der Anbieter des sektoralen IDP auf der Ebene der Anwendungssoftware umsetzen. Die Anwendungssoftware gehört zur Trusted Computing Base der VAU. Ihre Sicherheits- und insbesondere ihre Separationseigenschaften müssen sicherheitstechnisch bewertbar sein.

## 8.1.9 Open Source Software Stack

Die Vertrauenswürdigkeit der VAU soll dadurch untermauert werden, dass VAU-Server im Rahmen des Machbaren für die Öffentlichkeit transparente Systeme darstellen.

Interessierte Personen oder Organisationen müssen – die notwendige Fachkenntnis vorausgesetzt – anhand öffentlich verfügbarer Informationen in der Lage sein, im Detail nachzuvollziehen, wie die Systeme aufgebaut sind und funktionieren. Diese Nachvollziehbarkeit soll dadurch erreicht werden, dass es dem Anbieter des sektoralen IDP auferlegt wird, eine geeignete Auswahl für die technische Basis der VAU-Server zu treffen, um zu erreichen, dass die Softwarekomponenten der VAU-Server möglichst weitgehend öffentlich im Quellcode offengelegt sind.

Der offengelegte Quellcode ist fortlaufend auf dem Stand des produktiven Systems zu halten. Bei Änderungen an der Software in der Produktionsumgebung ist die öffentliche Dokumentation des Quellcodes unverzüglich zu aktualisieren.

Für alle Teile der Software der VAU, deren Quellcode nicht öffentlich gemacht werden kann, ist der zum jeweiligen Zeitpunkt gegebene binäre Stand dieser Software zu veröffentlichen.

## 8.1.10 Attestation und Integritätsschutz für VAU-Server

Der Anbieter des sektoralen IDP stattet die VAU-Server mit der Fähigkeit zur Remote Attestation auf der Basis der beim Booten des Systems und beim Laden sämtlicher Software gemessenen Werte und einer Signatur des TPM aus. Die Attestation erfolgt gegenüber dem im VAU-Serverschrank integrierten HSM.

Zur Gewährleistung der Wirksamkeit des durch die Remote Attestation gegenüber dem HSM gegebenen Integritätsschutzes für die Laufzeitumgebung der VAU-Server wird der Anbieter des sektoralen IDP die Software für die VAU-Server im Rahmen des technisch Machbaren so gestalten, dass sich VAU-Server nach vollständigem Abschluss des Boot- und Ladevorgangs die Rechte für ein Nachladen von Software selbst entziehen.



## 8.1.11 HSM

Der Anbieter des sektoralen IDP integriert ein netzwerkfähiges HSM in den VAU-Serverschrank. Das HSM stellt drei systemspezifische Schnittstellen bereit, nämlich:

1. die Schnittstelle zur Remote Attestation von VAU-Servern,
2. eine Schnittstelle zur Nutzung der kryptographischen Identität der VAU für die Terminierung von TLS Verbindungen sowie
3. eine Schnittstelle zur Nutzung der Signaturfunktion auf Basis des privaten Schlüssels der kryptographischen Identität des sektoralen Identity Providers.

Darüber hinaus bietet das HSM eine Management-Schnittstelle zur Einrichtung des HSM im Rahmen einer Zeremonie und zur Einbringung gültiger Referenzwerte für die Attestation der VAU-Server sowie zur Handhabung des privaten Schlüssels der VAU-Identität.

Die Management-Schnittstelle des HSM wird über das Management Interface des VAU-Serverschranks über Netz verfügbar gemacht.

Das HSM macht die Schnittstellen 2 und 3 nur erfolgreich attestierten VAU-Servern über eine TLS-Verbindung verfügbar.

## 8.1.12 Datenbank

Der Anbieter des sektoralen IDP stellt ein Datenbanksystem außerhalb der VAU bereit, in das alle verschlüsselten Identitätsdaten gespeichert werden und dass diese Daten über alle Instanzen des sektoralen IDP synchronisiert.

Die Synchronisation von Änderungen muss unmittelbar erfolgen und innerhalb von 500 ms abgeschlossen sein. Eine Spiegelung der Daten mit noch geringerer Latenz ist aufgrund der Architektur des sektoralen IDP nicht erforderlich.

Das Datenbanksystem stellt für die VAU-Server eine REST-Schnittstelle bereit, über die alle benötigten Datenbanktransaktionen abgebildet werden können.

Der Anbieter des sektoralen IDP wird seine Wahl eines Datenbanksystems sowie dessen wesentliche Eigenschaften hinsichtlich Dimensionierung, Synchronisation der Datenbestände und Integration in seine Systems Management Prozesse im Umsetzungskonzept darlegen.

## 8.1.13 Repository

Der Anbieter des sektoralen IDP stellt ein Repository außerhalb der VAU bereit, aus dem die VAU-Server ihre Boot Images beziehen können. Die Schnittstelle des Repository richtet sich nach den Anforderungen des Bootloaders.

Das Repository muss ausreichend geschützt sein, um Ausfälle des sektoralen IDP durch fehlerhafte Boot Images auszuschließen.

Der Anbieter des sektoralen IDP wird sich mit der gematik über einen geeigneten Prozess zur kontrollierten Einbringung signierter Boot Images verständigen. Dort gibt es bereits etablierte Prozesse auch zu Remote Sitzungen für Schlüsselzeremonien und HSM Interaktionen. Der gematik fällt in diesem Prozess die Rolle des Signers der Boot Images zu.