

Elektronische Gesundheitskarte und Telematikinfrastruktur

Spezifikation KOM-LE-Clientmodul

Version: 1.16.6
Revision: 1169598
Stand: 18.03.2025
Status: freigegeben
Klassifizierung: öffentlich
Referenzierung: gemSpec_CM_KOMLE

Dokumenteninformationen

Seit März 2020 verwendet die gematik die Bezeichnung „**KIM - Kommunikation im Medizinwesen**“ für die Anwendung **KOM-LE**. Diese neue Benennung findet sich insbesondere in Informationsmaterialien für die Zielgruppe Leistungserbringer sowie in Presseveröffentlichungen. Eine Umbenennung in den technisch-normativen Dokumenten wie Spezifikationen, Konzepten, Zulassungsdokumenten etc. mit Ausnahme von Angaben zu Domänen, E-Mail-Adressen, technischen Schnittstellen, Parametern u.ä. ist mit Stand Release 4.0.0 nicht geplant.

Änderungen zur Vorversion

Anpassungen des vorliegenden Dokumentes im Vergleich zur Vorversion können Sie der nachfolgenden Tabelle entnehmen.

Dokumentenhistorie

Version	Stand	Kap./ Seite	Grund der Änderung, besondere Hinweise	Bearbeitung
0.5.0	19.11.13		zur Abstimmung freigegeben	gematik
1.0.0	27.01.14		Einarbeitung Kommentare	gematik
1.1.0	28.02.14	4.1.2	XP-Verweis entfernt	gematik
1.2.0	25.07.14	3.1 4.1.2/4.1.4	Zeitsynchronisation Konnektor ergänzt Formulierungsanpassungen	gematik
1.3.0	24.07.15		Begriff Betreiber durch Anbieter ersetzt	gematik
1.4.0	16.10.16		Anpassungen gemäß Änderungsliste	gematik
1.5.0	14.05.18		Einarbeitung P15.4	gematik
1.6.0	15.05.2019		Einarbeitung P18.1	gematik
1.7.0	02.03.20		Einarbeitung P21.1	gematik
1.8.0	30.06.20		Anpassungen gemäß Änderungsliste P22.1 und Scope-Themen aus Systemdesign R4.0.0	gematik
1.9.0	12.11.20		Anpassungen gemäß Änderungsliste P22.2 und Scope-Themen aus Systemdesign R4.0.1	gematik

1.9.1	18.12.20		Anpassungen gemäß Änderungsliste P22.4	gematik
1.10.0	19.02.21		Anpassungen gemäß Änderungsliste P22.5	gematik
1.11.0	06.04.21		Anpassungen gemäß Änderungsliste KIM_Maintenance_21.1/ KIM 1.5.1	gematik
1.11.1	20.04.21		Anpassung C_10247 aus KIM_Maintenance_21.1 vervollständigt (A_21247 entfernt)	gematik
1.12.0	04.08.21		Einarbeitung gemäß KIM Maintenance 21.2 /KIM 1.5.1-3	gematik
1.13.0	31.01.22		Einarbeitung gemäß KIM Maintenance 21.3 /KIM 1.5.2	gematik
1.14.0	20.09.22	3.2.1 und 3.4.4.2.2	Anpassungen gemäß Änderungsliste KIM_Maintenance_22.2 - KIM 1.5.2-1 und R3.1.3-12 (C_11209) Ergänzung der Beispiele in Kapitel 3.2.1 und 3.4.4.2.2	gematik
1.15.0	13.01.23		Anpassungen gemäß Änderungsliste KIM_Maintenance_22.3 - KIM 1.5.2-2	gematik
1.16.0	24.04.23		Anpassungen gemäß Änderungsliste KIM_Maintenance_22.3 - KIM 1.5.2-3	gematik
1.16.1	06.11.23		Hotfix C_11601 - Anpassung Lokalisierung von KIM- Fachdiensten und deren angebotener Dienste	gematik
1.16.2	09.02.202 4		Hotfix C_11674 - Änderung der Ausgabe des Clientmodul TSL Zertifikates (C.CM.TLS-CS)	gematik
1.16.3	04.03.202 4		HSK-Kompatibilität erweitert	gematik
1.16.4	27.05.202 4		Anpassung bzgl. RSA PhaseOut	gematik
1.16.5	15.07.202 4		Hinzufügen KOM-LE-A_2060-01, KOM- LE-A_2022 (Rücknahme -01)	gematik
1.16.6	18.03.202		Anpassungen gemäß 1.5.2-9	gematik

	5			
--	---	--	--	--

Inhaltsverzeichnis

1 Einordnung des Dokumentes.....	7
1.1 Zielsetzung.....	7
1.2 Zielgruppe.....	7
1.3 Geltungsbereich.....	7
1.4 Arbeitsgrundlagen.....	7
1.5 Abgrenzung des Dokuments.....	8
1.6 Methodik.....	9
1.6.1 Anforderungen.....	9
1.6.2 Diagramme.....	9
1.6.3 Nomenklatur.....	9
2 Systemüberblick.....	10
3 Produktfunktionen.....	13
3.1 Allgemeine Anforderungen.....	13
3.2 Umgang mit großen Client-Mails.....	18
3.2.1 Senden von großen Client-Mails.....	18
3.2.2 Empfangen von großen Client-Mails.....	22
3.3 Senden von Nachrichten.....	26
3.3.1 Übersicht.....	26
3.3.2 CONNECT-Zustand.....	28
3.3.2.1 Initialisierung.....	28
3.3.2.2 Verbindungsaufbau mit MTA.....	29
3.3.3 PROXY-Zustand.....	35
3.3.4 PROCESS-Zustand.....	35
3.3.4.1 Empfang und Weiterleitung einer Nachricht.....	35
3.3.4.1.1 Bearbeitung einer ungeschützten Nachricht.....	36
3.3.4.1.2 Bearbeitung einer geschützten KOM-LE-Nachricht.....	45
3.3.5 Beispiele.....	47
3.4 Empfangen von Nachrichten.....	50
3.4.1 Übersicht.....	50
3.4.2 CONNECT-Zustand.....	52
3.4.2.1 Initialisierung.....	53
3.4.2.2 Verbindungsaufbau mit dem POP3-Server.....	53
3.4.3 PROXY-Zustand.....	59
3.4.4 PROCESS-Zustand.....	59
3.4.4.1 Empfang und Weiterleitung einer Nachricht.....	60
3.4.4.2 Aufbereitung einer Nachricht.....	60
3.4.4.2.1 Entschlüsselung.....	61
3.4.4.2.2 Integritätsprüfung.....	65
3.4.5 Beispiele.....	70
3.5 Übermittlung von Kontaktdaten.....	72

3.6 Übermittlung von E-Mail-Kategorien.....	73
3.7 Administrationsmodul.....	74
3.7.1 Allgemeine Anforderungen.....	75
3.7.2 Registrierung KOM-LE-Teilnehmer.....	77
3.7.3 Deregistrierung KOM-LE-Teilnehmer.....	78
3.7.4 Download PKCS#12 KOM-LE-Teilnehmer.....	78
3.8 Kryptographischen Schnittstellen des Konnektors.....	79
3.8.1 Erstellung der digitalen Signatur einer Nachricht mit einer SM-B.....	79
3.8.2 Prüfung der digitalen Signatur einer Nachricht.....	82
3.8.3 Verschlüsselung einer Nachricht.....	83
3.8.4 Entschlüsselung einer Nachricht mit einer SM-B bzw. einem HBA.....	83
4 Nichtfunktionale Anforderungen.....	87
4.1 Transportsicherung.....	87
4.1.1 Allgemeine Festlegungen.....	87
4.1.2 Transportsicherung zwischen Clientsystem und Clientmodul.....	88
4.1.3 Transportsicherung zwischen Clientmodul und Konnektor.....	89
4.1.4 Transportsicherung zwischen Clientmodul und Fachdienst.....	92
4.2 Nutzung von Webservice-Schnittstellen des Konnektors.....	93
4.3 Protokollierung/Logging.....	93
4.3.1 Ablaufprotokoll.....	94
4.3.2 Performance.....	95
4.3.3 Fehler.....	96
4.4 Konfiguration.....	97
4.5 Update-Mechanismen.....	98
4.6 Produktleistungen.....	99
4.6.1 Performance.....	99
4.6.2 Skalierbarkeit.....	99
5 Anhang A - Verzeichnisse.....	100
5.1 Abkürzungen.....	100
5.2 Glossar.....	101
5.3 Abbildungsverzeichnis.....	101
5.4 Tabellenverzeichnis.....	101
5.5 Referenzierte Dokumente.....	102
5.5.1 Dokumente der gematik.....	102
5.5.2 Weitere Dokumente.....	103

1 Einordnung des Dokumentes

1.1 Zielsetzung

Das vorliegende Dokument spezifiziert die Anforderungen an den Produkttyp KOM-LE-Clientmodul. Das Clientmodul ist verantwortlich für das Signieren und Verschlüsseln von KOM-LE-Nachrichten beim Versenden sowie für die Entschlüsselung und Signaturprüfung beim Abholen von KOM-LE-Nachrichten.

Aus den Kommunikationsbeziehungen mit Clientsystem, Konnektor, Verzeichnisdienst und KOM-LE-Fachdienst resultieren vom Clientmodul anzubietende Schnittstellen, die in diesem Dokument normativ beschrieben werden. Vom Clientmodul genutzte Schnittstellen liegen zumeist in anderen Verantwortungsbereichen (Konnektor, Verzeichnisdienst). Diese werden in den entsprechenden Produktypspezifikationen definiert.

1.2 Zielgruppe

Dieses Dokument richtet sich an

- Entwickler des KOM-LE-Clientmoduls,
- Primärsystemhersteller und
- Verantwortliche für Zulassung und Test.

1.3 Geltungsbereich

Dieses Dokument enthält normative Festlegungen zur Telematikinfrastruktur des deutschen Gesundheitswesens. Der Gültigkeitszeitraum der vorliegenden Version und deren Anwendung in Zulassungsverfahren werden durch die gematik GmbH in gesonderten Dokumenten (z.B. Dokumentenlandkarte, Produktypsteckbrief, Leistungsbeschreibung) festgelegt und bekannt gegeben.

1.4 Arbeitsgrundlagen

Grundlagen für die Ausführungen dieses Dokumentes sind

- Lastenheft Adressierte Kommunikation Leistungserbringer
- Systemspezifisches Konzept KOM-LE [gemSysL_KOMLE]
- KOM-LE S/MIME-Profil [gemSMIME_KOMLE]
- Gesamtarchitektur der TI [gemÜK_Arch_TI]
- Konzept Architektur der TI-Plattform [gemKPT_Arch_TIP]
- Spezifikation PKI [gemSpec_PKI]

- Verwendung kryptographischer Algorithmen in der Telematikinfrastruktur [gemSpec_Krypt]
- Spezifikation Konnektor [gemSpec_Kon]

1.5 Abgrenzung des Dokuments

Spezifiziert werden in dem Dokument die vom Produkttyp bereitgestellten (angebotenen) Schnittstellen. Benutzte Schnittstellen werden hingegen in der Spezifikation desjenigen Produkttypen beschrieben, der diese Schnittstelle bereitstellt. Auf die entsprechenden Dokumente wird referenziert.

Die Systemlösung der Fachanwendung KOM-LE ist im systemspezifischen Konzept [gemSysL_KOMLE] beschrieben. Dieses Konzept setzt die fachlichen Anforderungen des Lastenheftes auf Systemebene um, zerlegt die Fachanwendung KOM-LE in die zugehörigen Produkttypen, darunter das KOM-LE-Clientmodul und der KOM-LE-Fachdienst. Ferner definiert es die Schnittstellen zwischen den einzelnen Produkttypen. Für das Verständnis dieser Spezifikation wird die Kenntnis von [gemSysL_KOMLE] vorausgesetzt.

Die Anforderungen am Fachdienst werden separat in der Spezifikationen Fachdienst KOM-LE [gemSpec_FD_KOMLE] beschrieben.

Die Anforderungen an das Format der KOM-LE-Nachrichten, die zwischen dem Clientmodul und dem Fachdienst übermittelt werden, werden separat im KOM-LE-S/MIME-Profil [gemSMIME_KOMLE] beschrieben.

Abbildung 1 zeigt schematisch die Einbettung des vorliegenden Dokuments in die Dokumentenlandschaft der Lastenheft- und Pflichtenheftphase in Form einer Dokumentenhierarchie.



Abbildung 1: Abb_Dok_Hierarchie Dokumentenhierarchie KOM-LE

1.6 Methodik

1.6.1 Anforderungen

Anforderungen als Ausdruck normativer Festlegungen werden durch eine eindeutige ID sowie die dem RFC 2119 [RFC2119] entsprechenden, in Großbuchstaben geschriebenen deutschen Schlüsselworte MUSS, DARF NICHT, SOLL, SOLL NICHT, KANN gekennzeichnet.

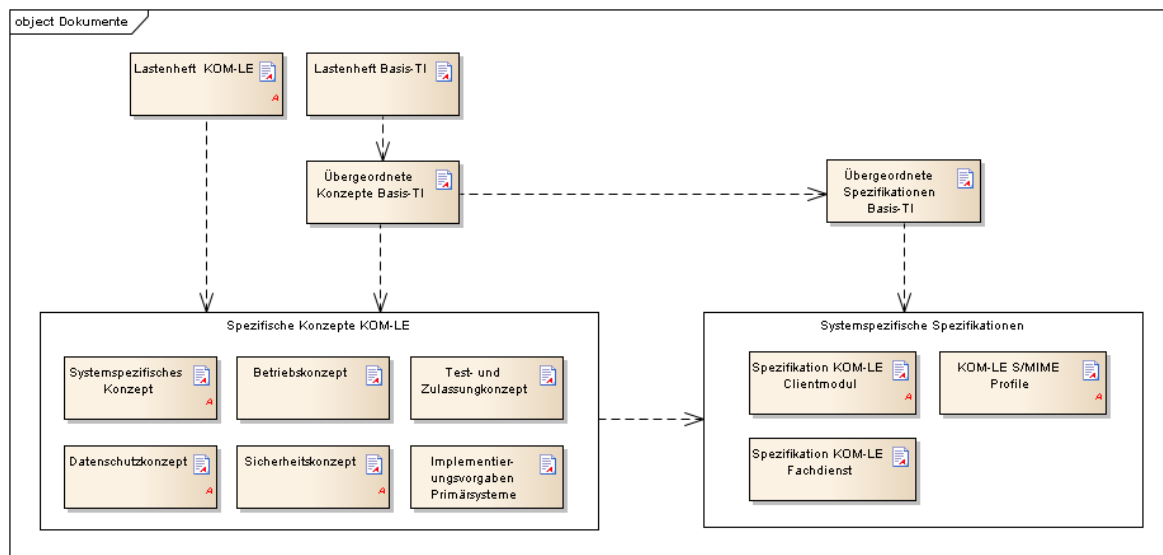
Sie werden im Dokument wie folgt dargestellt:

<AFO-ID> - <Titel der Afo>

Text / Beschreibung

[<=]

Dabei umfasst die Anforderung sämtliche innerhalb der Afo-ID und der Textmarke angeführten Inhalte.

1.6.2 Diagramme

Die Darstellung der Spezifikationen von Komponenten erfolgt auf der Grundlage einer durchgängigen Use-Case-Modellierung als

- technische Use Cases (eingebundene Graphik sowie tabellarische Darstellung mit Vor- und Nachbedingungen gemäß Modellierungsleitfaden),
- Sequenz- und Aktivitätendiagramme sowie
- Klassendiagramme
- XML-Strukturen und Schnittstellenbeschreibungen.

1.6.3 Nomenklatur

Sofern im Text dieser Spezifikation auf die Ausgangsanforderungen verwiesen wird, erfolgt dies in eckigen Klammern, z.B. [KOMLE-A_2015]. Wird auf Eingangsanforderungen verwiesen, erfolgt dies in runden Klammern, z.B. (KOMLE-A_202).

2 Systemüberblick

Das Clientmodul bietet die Funktionalität, die für Anwendungsfälle KOM-LE_AF_1 „Nachricht senden“ und KOM-LE_AF_2 „Nachricht empfangen“ (siehe [gemSysL_KOMLE]) relevant ist. Die Aufgabe des Clientmoduls ist das Aufbringen und Aufheben des Schutzes der Integrität und Vertraulichkeit der zwischen den KOM-LE-Teilnehmern ausgetauschten E-Mail-Nachrichten. Dabei kommuniziert das Clientmodul mit dem Clientsystem, dem KOM-LE-Fachdienst und nutzt mehrere Dienste der TI-Plattform. Optional kann das Clientmodul in das Clientsystem integriert werden. Abbildung 2 stellt die grundlegenden Elemente der KOM-LE-Architektur dar.



Abbildung 2: Abb_KOMLE_Komp KOM-LE-Komponenten

Die im Clientmodul zu bearbeitenden originalen MIME-Nachrichten von einem Clientsystem, die kleiner oder gleich 15 MiB sind, werden beim Senden entsprechend dem KOM-LE-S/MIME-Profil gemäß [gemSMIME_KOMLE] digital signiert und verschlüsselt und im empfangenden Clientmodul entschlüsselt und deren Signatur geprüft. Die originalen MIME-Nachrichten, die von einem Clientsystem an das Clientmodul übergeben werden, werden im KIM-Kontext als Client-Mails bezeichnet. Bei Client-Mails größer 15 MiB wird die gesamte Client-Mail auf einem separaten Speicherort (Fachdienst) verschlüsselt abgelegt (E-Mail-Daten). Das KOM-LE-S/MIME-Profil konkretisiert die S/MIME-Spezifikation und stellt sicher, dass die Interoperabilität zwischen den verschiedenen KOM-LE-Komponenten sowie der Schutz von Integrität und Vertraulichkeit für alle personenbezogenen medizinischen Daten gewährleistet werden.

Jede dem KOM-LE-S/MIME-Profil entsprechende Nachricht hat die in Abbildung 3 dargestellte Struktur. Die äußere Nachricht ist eine entsprechend dem S/MIME-Standard signierte und verschlüsselte E-Mail-Nachricht. Die innere Nachricht ist die vom Clientmodul verarbeitete Client-Mail (signiert und verschlüsselt) die gemäß message/rfc822 als Anhang in die äußere Nachricht angehängen wird. Die so erzeugte Mail wird im KIM-Kontext als KOM-LE-Nachricht bezeichnet.

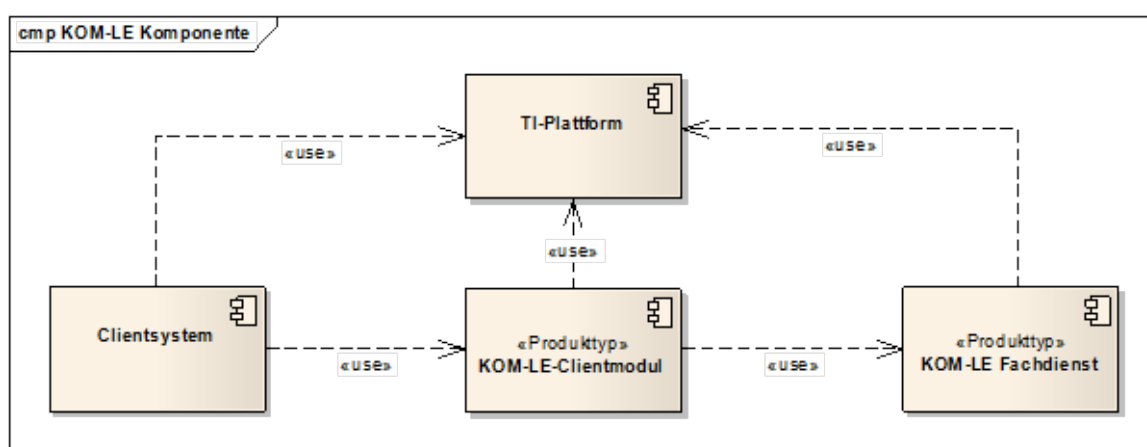

Abbildung 3: Abb_Struk_KOMLE_Msg Struktur einer KOM-LE-Nachricht

Die durch das Clientmodul versendeten Nachrichten können vom Client optional gekennzeichnet werden. Es wird empfohlen eine Dienstkennung zu setzen. Andernfalls werden Nachrichten mit einer standardisierten Dienstkennung versehen. Das hierfür notwendige Attribut im Header der Mail (X-KIM-Dienstkennung) wird im Kapitel 3.6 beschrieben. Erfolgte durch den Client keine Belegung dieses Attributes, wird durch das Clientmodul eine Default-Kennung gesetzt. Um die Abholung der auf dem Mail-Server ankommenden Nachrichten inhaltsabhängig durchführen zu können, wird das Header-Feld "X-KIM-Dienstkennung" aus der inneren Nachricht, die signiert und verschlüsselt ist, in den äußeren Header der Nachricht übernommen.

Zusätzlich wird das Clientmodul um das Administrationsmodul erweitert (siehe auch Kap. 3.7). Mit Hilfe des Administrationsmoduls kann sich der KOM-LE-Teilnehmer beim Fachdienst registrieren oder eine Deregistrierung vornehmen. Zugleich kann über das Administrationsmodul das benötigte Clientzertifikat (PKCS#12 - Datei) heruntergeladen werden.

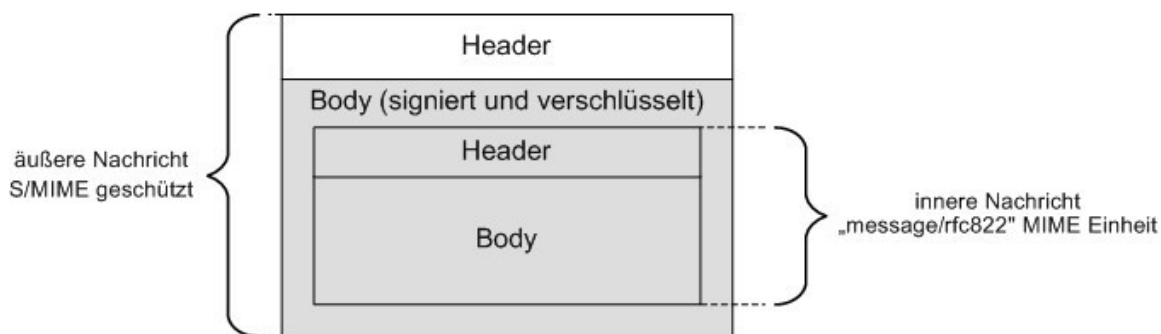

Abbildung 4: Administrationsmodul für die Kommunikation mit dem Account Manager

Der Funktionsumfang des Clientmodules kann optional in das Clientsystem integriert werden. Somit ist kein separates Clientmodul mehr notwendig.

Wenn das Clientmodul in das Clientsystem (PVS) integriert wird, richten sich die Anforderungen des Clientmodul an das Clientsystem (PVS). Durch die optionale Integration entfallen alle Anforderungen an die Schnittstelle zwischen Clientsystem und Clientmodul, da diese nicht mehr existiert.

In diesem Szenario gilt für Anforderungen, die nur Anteile auf die Schnittstelle zwischen Clientsystem und dem Clientmodul enthalten (z.B. "vom Clientsystem erhaltene E-Mail-Nachrichten"), dass diese Anteile entfallen und die restliche Anforderung umgesetzt werden muss. Abzüglich der Tests der weggefallenen Schnittstelle ändert sich also das Zulassungsverfahren nicht.

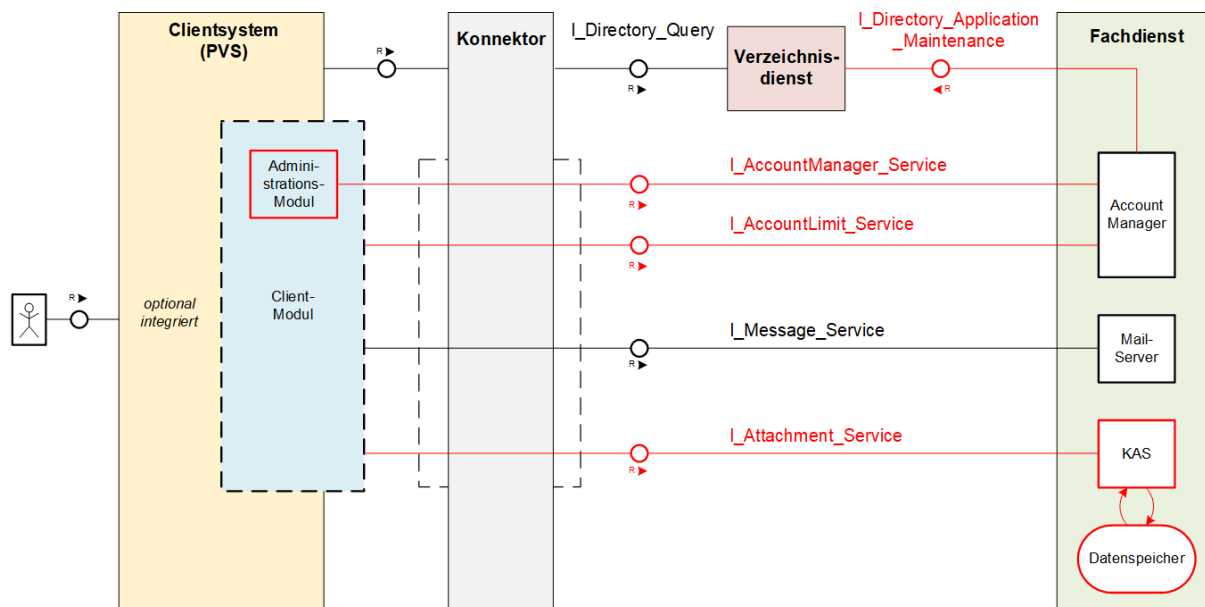
3 Produktfunktionen

3.1 Allgemeine Anforderungen

KOM-LE-A_2003 - Unterstützung von E-Mail-Clients

Das KOM-LE-Clientmodul MUSS das Senden und Empfangen von Nachrichten mit marktüblichen SMTP/POP3 Desktop-E-Mail-Clients unterstützen.

[<=]

KOM-LE-A_2004-01 - Verarbeitung einer Client-Mail bis zu 15 MiB

Das KOM-LE-Clientmodul MUSS eine decodierte MIME-Message (Client-Mail) mit einer Größe von bis zu 15 MiB verarbeiten können.

[<=]

Hinweis:

- *Durch die Limitierung des Konnektors ist die Client-Mail Verarbeitung nur bis zu einer Größe von 15 MiB sinnvoll möglich.*
- *Es ist zu beachten dass durch die base64-Kodierung der übersendeten Client-Mail die empfangene Mailgröße am Clientmodul durch die Transportkodierung um den Faktor 1,37 erhöht ist.*
- *Wenn der Empfänger ein Clientmodul ab Version 1.5 nutzt, können mit der in Kap. 3.2 beschriebenen Vorgehensweise auch große Client-Mails über 15 MiB versendet werden.*

A_19513 - Bereitstellung Zertifikate aus PKCS#12-Datei

Das KOM-LE-Clientmodul MUSS die Zertifikate aus der PKCS#12-Datei entpacken und zur Verfügung stellen.[<=]

Die PKCS#12-Datei wird für die Registrierung eines KOM-LE-Teilnehmers sowie bei Ablauf des Clientzertifikates benötigt.

KOM-LE-A_2005 - Keine persistente Speicherung von Nachrichten

Das KOM-LE-Clientmodul DARF NICHT die Inhalte von Nachrichten länger als es für die Aufbereitung und Übermittlung nötig ist, speichern.

[<=]

KOM-LE-A_2230 - Synchronisation mit der Systemzeit des Konnektors

Das KOM-LE-Clientmodul MUSS sich unter Verwendung der Operation sync_Time mit der Systemzeit des Konnektors synchronisieren.

[<=]

KOM-LE-A_2006 - Einzuhaltende Standards beim Senden und Empfangen

Das KOM-LE-Clientmodul MUSS sich beim Senden und Empfangen von Nachrichten konform zu folgenden Standards verhalten:

- IETF Draft: The LOGIN SASL Mechanism, K. Murchison, M. Crispin, August 2003,
- RFC 1939: Post Office Protocol – Version 3 [RFC1939],
- RFC 2045: Multipurpose Internet Mail Extensions (MIME) Part One: Format of Internet Message Bodies [RFC2045],

- RFC2046: Multipurpose Internet Mail Extensions (MIME) Part Two: Media Types [RFC2046],
- RFC 2449: POP3 Extension Mechanism [RFC2449],
- RFC 3463: Enhanced Mail System Status Codes [RFC3463],
- RFC 4616: The PLAIN Simple Authentication and Security Layer (SASL) Mechanism, K. Zeilenga, August 2006 [RFC4616],
- RFC 4954: SMTP Service Extension for Authentication [RFC4954],
- RFC 5321: Simple Mail Transfer Protocol [RFC5321],
- RFC 5322: Internet Message Format [RFC5322],
- RFC 5750: Secure/Multipurpose Internet Mail Extensions (S/MIME) Version 3.2 Certificate Handling, B. Ramsdell, S. Turner, Januar 2010 [RFC5750] und
- RFC 5751: Secure/Multipurpose Internet Mail Extensions (S/MIME) Version 3.2 Message Specification, B. Ramsdell, S. Turner, Januar 2010 [RFC5751].

[<=]

Diese Spezifikation erläutert nicht alle Schritte und Einzelheiten der SMTP- und POP3-Kommunikation zwischen dem Clientsystem, dem KOM-LE-Clientmodul und dem KOM-LE-Fachdienst. Es setzt voraus, dass das Format einer E-Mail, MIME, SMTP und POP3 dem Leser bekannt sind.

A_20189-02 - Übermittlung der benötigten KOM-LE Version des Clientmoduls

Der Anbieter des KOM-LE-Fachdienstes MUSS seinem KOM-LE Teilnehmer bei der Erstellung des Accounts sowie bei einem relevanten Update des Fachdienstes, die nötige KOM-LE-Version des Clientmoduls mitteilen.

[<=]

Die KOM-LE-Version des Clientmodules muss mitgeteilt werden, damit der Nutzer weiß, welche Clientmodul-Version zu verwenden ist. Bei Nutzung eines Clientmodules in der KOM-LE-Version 1.0 ist eine Registrierung durch den Teilnehmer über die KOM-LE-1.5-Schnittstelle am KOM-LE-Fachdienst nicht möglich.

Die Übermittlung der KOM-LE-Version vom Anbieter kann hierbei in geeigneter Form erfolgen. Die jeweilige Client-Version kann aus dem LDAP-Directory Attribut: komLeData vom VZD entnommen werden. Gültige KOM-LE-Versionen sind 1.0 und 1.5 und werden in der Form in das Header-Element X-KOM-LE-Version eingetragen. Ab der KOM-LE-Version 1.5 kann die Version mit einem "+" erweitert werden. Das "+" dient zur Erkennung, ob große KIM-Nachrichten empfangen werden können.

A_20650-07 - Übermittlung von Fehlernachrichten

Das KOM-LE-Clientmodul MUSS bei der Übertragung von Fehlernachrichten ein Mail-Header-Attribut X-KIM-Fehlermeldung mit dem Wert aus der Tabelle "Tab_Fehlercodes_KOMLE-Clientmodule" befüllen. Treten weitere Fehler auf, die nicht in der Tabelle "Tab_Fehlercodes_KOMLE-Clientmodul" definiert sind, MUSS das Clientmodul für diese Fehler das Mail-Header-Attribut X-KIM-Fehlermeldung mit einem herstellereigenen Fehlercode befüllen, welcher mit "X" beginnt.

[<=]

Tabelle 1: Tab_Fehlercodes_KOMLE-Clientmodule

Fehler	Wert
Fehlermeldungen beim Senden einer KOM-LE-Nachricht	
Empfänger entfernt, wegen falscher KIM-Version	4001
Verschlüsselte E-Mail-Daten konnten nicht zum KOM-LE-Attachment-Service übertragen werden	4002
keine eindeutige Telematik-ID mit Verschlüsselungszertifikat gefunden	4003
Nachricht nicht für alle Empfänger verschlüsselbar	4004
Für einen Empfänger existieren mehrere Verschlüsselungszertifikate mit unterschiedlichen Telematik-IDs	4005
Fehlermeldungen beim Empfangen einer KOM-LE-Nachricht	
Verschlüsselte E-Mail-Daten konnten nicht vom KOM-LE-Attachment-Service geladen werden	4006
Beim Entschlüsseln der E-Mail-Daten ist ein Fehler aufgetreten	4007
Das verwendete Clientmodul unterstützt die in der Mail verwendete Version nicht	4008
Die Nachricht konnte auf Grund eines nicht verfügbaren Schlüssels nicht entschlüsselt werden	4009
Die Nachricht konnte aufgrund des falschen Formats nicht entschlüsselt werden	4010
Der Konnektor steht für die Entschlüsselung nicht zur Verfügung	4011
Die Prüfsumme der E-Mail-Daten stimmt nicht mit der beigefügten Prüfsumme überein. Die empfangene aufbereitete Client-Mail entspricht eventuell nicht der vom Sender auf dem KAS hinterlegten aufbereiteten Client-Mail.	4012
Verschlüsselte E-Mail-Daten konnten nicht heruntergeladen werden, da durch zu häufigen Zugriff der KOM-LE-Attachment-Service den Abruf verweigert.	4013
Die Prüfung der Nachricht hat ergeben, dass die Nachricht nach dem Verschlüsseln manipuliert wurde. Möglicherweise wurde die verschlüsselte Nachricht auch an einen nicht empfangsberechtigten Personenkreis versendet.	4014

Die Prüfung der Signatur der Nachricht hat ergeben, dass die Nachricht manipuliert wurde, um einem anderen Nutzer das Entschlüsseln der Nachricht mit einem Schlüssel, der nicht in seinem Besitz ist, zu ermöglichen.	4015
Die Auswertung der KOM-LE-Version bei Nachrichten mit KAS-Content hat ergeben, dass die Größe der Nachricht nicht den festgelegten Account-Einstellungen entspricht.	4018
Sonstige Fehlermeldungen	
Bei der Aktualisierung der PKCS#12-Datei ist ein Fehler aufgetreten	4016
Die KIM-Version des Clientmoduls ist kleiner als die im Verzeichnisdienst zu seinem Eintrag hinterlegte Version	4017
Eine KIM-Nachricht mit KAS-Content ist für ein KIM 1.0 - Postfach nicht zulässig	4019
Die KIM-Nachricht mit KAS-Content hat nicht die geforderte Body-Struktur	4020

Die Fehlermeldungen beim Senden einer KIM-Mail werden über den Fachdienst zurück an den Sender übermittelt, da eine direkte Rückgabe der Fehlermeldung zum Client nicht vorgesehen ist. Das Clientmodul füllt im Fehlerfall das X-KIM-Fehlermeldung-Attribut und sendet dies anschließend über den Fachdienst an den Sender zurück. Die Fehlermeldungen beim Empfang einer KIM-Mail werden auf direktem Weg dem Empfänger zugestellt. Der Client (z. B. PVS) muss die Fehlercodes aus der Tabelle Tab_Fehlercodes_KOMLE-Clientmodule auswerten.

Hinweis: Sollten mehrere negative Ergebnisse auftreten, KANN das Mail-Header-Attribut X-KIM-Fehlermeldung mehrmals verwendet werden.

Beispiel:

- X-KIM-Fehlermeldung: 4001
- X-KIM-Fehlermeldung: 4004
- X-KIM-Fehlermeldung: X99

Die folgende Anforderung bezweckt, dass bei Einsatz mehrerer Clientmodule in unterschiedlichen Versionen, der KIM-Teilnehmer bei Verwendung eines Clientmoduls in einer kleineren Version darüber informiert wird, dieses zu updaten.

A_21387-01 - Prüfung der verwendeten Clientmodul-Version beim Senden

Das KOM-LE-Clientmodul MUSS vor dem Versenden einer Nachricht die KOM-LE-Version des Absenders mittels des LDAP-Directory Attributs: komLeData aus dem Verzeichnisdienst [gemSpec_VZD#5] abfragen. Ist die KOM-LE-Version des Clientmoduls kleiner als die im Verzeichnisdienst eingetragene, so MUSS das Clientmodul den Absender mit einer E-Mail darüber informieren. Aus dem Inhalt der E-Mail MUSS hervorgehen, dass die verwendete Clientmodul Version veraltet ist. Die E-Mail ist weder zu signieren noch zu verschlüsseln und entspricht der Delivery Status Notification gemäß [RFC3461-3464]. Ist die KOM-LE-Version des Clientmoduls größer als die im

Verzeichnisdienst abgefragte Version MUSS das Clientmodul das LDAP-Directory Attribut: komLeData für den Absender mit der neuen Versionen überschreiben.

[<=]

A_22416 - Anfragen von technischen Konfigurationsdaten

Das KOM-LE Clientmodul MUSS beim Versenden einer E-Mail die Operation getLimits am Account Manager aufrufen, um alle technischen Konfigurationsdaten eines Nutzers (dataTimeToLive, maxMailSize, quota, remainQuota) zu erhalten. Das Clientmodul KANN für jeden Nutzer-Account die abgerufenen Daten 24 Stunden zwischenspeichern (cachen).

[<=]

A_22417-01 - Einfügen des Ablaufdatums in den äußeren Mail-Header

Das Clientmodul MUSS beim Versand-Vorgang der verschlüsselten Mail einen Header "Expires" [RFC 4021] in den Header der äußeren Nachricht aufnehmen. Der Wert ermittelt sich aus Versandzeitpunkt (TI-Zeit) + TTL (dataTimeToLive) als offset.

[<=]

A_21388-03 - Übermittlung der Produkt- und Produkttypversion

Das Clientmodul MUSS im Header Element X-KIM-CMVersion der äußeren Nachricht die VendorID, sowie seine Produktversion (des Clientmoduls bzw. des Basis-Consumers) gemäß des Formates:

"[a-zA-Z0-9_]{1,5}_[0-9]{1,2}\.[0-9]{1,2}\.[0-9]{1,2}(-25[0-5])|2[0-4][0-9]|-[0-1]?[0-9]?[0-9]){0,1}" eintragen.

Zusätzlich MUSS das Clientmodul im Header Element X-KIM-PTVersion der äußeren Nachricht seine Produkttypversion (des Clientmoduls bzw. des Basis-Consumers) gemäß des Formates:

"[0-9]{1,2}\.[0-9]{1,2}\.[0-9]{1,2}(-25[0-5])|2[0-4][0-9]|-[0-1]?[0-9]?[0-9]){0,1}" eintragen.

Zusätzlich MUSS das Clientmodul im Header-Element X-KIM-KONVersion der äußeren Nachricht die Version des verwendeten Konnektors (beim KIM CM) gemäß seiner Produktversion im Format

"<Productname><ProductType><ProductTypeVersion><HWVersion><FWVersion>" bzw. "<><Basis-Consumer><><>" (beim Basis-Consumer) eintragen.

[<=]

Beispiel:

X-KIM-CMVersion: [VendorID]_2.1.2-8

X-KIM-PTVersion: 1.5.0-2

X-KIM-KONVersion: <secunet konnektor 2.0.0><Konnektor PTV4Plus><4.80.3><2.0.0><4.10.1>

Die Produkttypversion entspricht dabei der Produkttypversion aus dem Produkttypsteckbrief. Die Clientmodulversion entspricht dabei der zugelassenen Produktversion, die im TI-ITSM-System hinterlegt und gepflegt wird.

A_21389 - Übermittlung der Clientmodul- und Produkttypversion an die gematik

Der KIM-Anbieter MUSS der gematik auf Anfrage eine nicht-personenbezogene Gesamtübersicht, der sich im Feld befindenden aktiven KIM-Clientmodule, zur Verfügung stellen.[<=]

3.2 Umgang mit großen Client-Mails

Dieses Kapitel beschreibt die Verarbeitung von Client-Mails, welche die Größe von 15 MiB überschreiten. Die Größenbeschränkung auf 15 MiB basiert auf Limitierungen der Konnektoroperationen zum Signieren und Verschlüsseln.

Client-Mails mit einer Gesamtgröße bis zu 15 MiB werden entsprechend den Festlegungen in KOM-LE 1.0 behandelt. Übersteigt die Größe einer Client-Mail die 15-MiB-Grenze, wird die gesamte Client-Mail (E-Mail-Daten) durch das KOM-LE-Clientmodul auf einem Speicher des KOM-LE-Fachdienstes (KAS) abgelegt. Das KOM-LE-Clientmodul ersetzt die KOM-LE-Nachricht mit den Metadaten der auf dem KAS abgelegten E-Mail-Daten und versendet sie als signierte und verschlüsselte KOM-LE-Nachricht. Das KOM-LE-Clientmodul des Empfängers erkennt anhand der im Mail Header übergebenen X-KOM-LE-Version, dass es sich um eine KOM-LE 1.5 Nachricht handelt. Es nutzt die im Mail Body enthaltene Information, um die verschlüsselten E-Mail-Daten vom KOM-LE-Fachdienst (KAS) abzurufen, zu entschlüsseln und zu einer Client-Mail zusammenzufügen.

In Kapitel "Schnittstelle I_Attachment_Services" gemäß [gemSpec_FD_KOMLE] wird der Umgang mit großen Client-Mails in einem Sequenzdiagramm erläutert.

3.2.1 Senden von großen Client-Mails

In diesem Kapitel werden Anforderungen an das Clientmodul formuliert, die es erlauben, Client-Mails von über 15 MiB zu versenden.

A_19355-01 - Prüfen der Nachrichtengröße

Das KOM-LE-Clientmodul MUSS die Größe der vom KOM-LE-Client erhaltenen Nachricht (gegen den Wert maxMailSize aus der Operation I_AccountLimit_Service::getLimits) prüfen. Im Fehlerfall wird dem KOM-LE-Client der Fehlercode X.3.4 [RFC3463] zurückgegeben.

[<=]

A_23467 - Übermittlung der KAS-Datenmenge

Das KOM-LE-Clientmodul MUSS bei der Übertragung der KOM-LE-Nachricht an den Fachdienst, die im Kontext KAS verarbeitet wurde, ein Mail-Header-Attribut X-KIM-KAS-Size mit dem Wert befüllen, der dem Attribut size in der KIM-Attachment-Datenstruktur entspricht.[<=]

A_27360 - Übermittlung der Größe der verschlüsselten KAS-Datenmenge

Das KOM-LE-Clientmodul MUSS bei der Übertragung der KOM-LE-Nachricht an den Fachdienst, die im Kontext KAS verarbeitet wurde, ein Mail-Header-Attribut X-KIM-KAS-EncSize mit dem Wert befüllen, der der Größe (content length) der auf dem KAS abgelegten verschlüsselten Datenmenge in Byte entspricht.[<=]

A_22340 - Cachen vom KOM-LE-Versionen

Das Clientmodul MUSS das Cachen von KOM-LE-Versionen der Mail-Empfänger nach der Abfrage am VZD für eine maximale Zeitdauer von 24 Stunden unterstützen.

[<=]

A_19357-02 - Verarbeitung einer Client-Mail größer 15 MiB

Das KOM-LE-Clientmodul MUSS gewährleisten, dass die von einem Clientsystem übergebene Client-Mail vor der Übergabe an den Konnektor 15 MiB nicht überschreitet. Übersteigt die Größe einer Client-Mail die 15 MiB-Grenze MUSS das Clientmodul die gesamte Client-Mail verschlüsselt auf einem Speicher des KOM-LE-Fachdienstes (KAS) ablegen und die Metadaten der auf dem KAS abgelegten Client-Mail in die zu

versendende KOM-LE-Mail einbetten.

[<=]

A_19358-01 - Erzeugung symmetrischer Schlüssel

Das KOM-LE-Clientmodul MUSS für die Verschlüsselung der auf dem KAS abzulegenden E-Mail-Daten einen symmetrischen Schlüssel generieren. Hierbei MUSS das KOM-LE-Clientmodul die Kriterien gemäß [gemSpec_Krypt] einhalten.

[<=]

Hinweis: Der Initialisierungsvektor muss vom Sender pro Nachricht zufällig erzeugt werden. Dieser wird nach Konvention dem Chiffprat (=> ersten 12 Byte) vorangestellt: [IV + Chiffprat].

A_19364-02 - Freigabelink in die Mail aufnehmen

Das KOM-LE-Clientmodul MUSS das Ergebnis der Operation add_Attachment [gemSpec_FD_KOMLE] prüfen. Bei einem HTTP-Status 201 MUSS das KOM-LE-Clientmodul den zurückgelieferten Freigabelink in die KIM-Attachment-Datenstruktur im Mail-Body der zu versendenden KOM-LE-Nachricht aufnehmen.

[<=]

Mit der folgenden Anforderung wird sichergestellt, dass ein Client nicht bereits unerwünschten Kontent (über die Attachment Datenstruktur) in die an das Clientmodul übergebene KIM-Mail eingefügt hat.

A_22341 - Prüfen der Nachrichtenanhänge

Das KOM-LE-Clientmodul MUSS die vom KOM-LE-Client erhaltene Nachricht auf Vorhandensein von MIME konformen Content-Headern mit Content-Type: text/plain; charset=utf-8 sowie ein Content-Disposition: x-kas prüfen. Ist mindestens ein derartiger Content-Header in der Nachricht enthalten, wird dem KOM-LE-Client der SMTP-Antwortcode 451 zurückgegeben.

[<=]

A_19359-10 - Einbetten von Informationen großer Nachrichten

Das KOM-LE-Clientmodul MUSS für die auf dem KAS abgelegten E-Mail-Daten folgende KIM-Attachment-Datenstruktur gemäß [Attachment_Schema] erzeugen. Die erzeugte Datenstruktur MUSS als einziges Body-Element den Mail-Body der vorverarbeiteten originalen Client-Mail ersetzen. Der MIME-Part MUSS den Header Content-Disposition: x-kas enthalten.

Tabelle 2 KIM-Attachment-Datenstruktur

Attribut in KIM-Attachment-Datenstruktur	Wert
link	Freigabelink der verschlüsselten E-Mail-Daten gemäß [A_19364]
k	AES-GCM Key der E-Mail-Daten (symmetrischer Schlüssel) im Base64 Format
hash	Hashwert der vorverarbeiteten originalen Client-Mail (entsprechend A_19644 [gemSpec_Krypt] zu bilden) im Base64 Format

size	Größe der E-Mail-Daten in Bytes, die auf dem KAS abgelegt wurden
------	--

Vor der KIM-Attachment-Datenstruktur MUSS ein MIME konformer Content Header mit Content-Type: text/plain; charset=utf-8 sowie ein Content-Disposition: x-kas eingefügt werden.

Das KOM-LE-Clientmodul MUSS für das Content-Transfer-Encoding, base64 nutzen.

[<=]

Hinweis: Bei den E-Mail-Daten handelt es sich um die Client-Mail, nach eventueller Vorverarbeitung durch das Clientmodul, bevor diese verschlüsselt auf dem KAS abgelegt wurde und über den Freigabelink eindeutig zuordenbar ist. In der zu erzeugenden KOM-LE-Nachricht wird der Mail-Header der Client-Mail übernommen und der Mail-Body mit der KIM-Attachment-Datenstruktur ersetzt. Das folgende Beispiel soll die Verarbeitung verdeutlichen:

Beispiel für eine Client-Mail mit zwei Anhängen die 15 MiB überschreitet:

```
From: "Sender" <sender@maildomain.de>
To: <empfaenger@maildomain.de>
Message-Id: <II8HEDLEUEU4.EG0B98QUZNP2@STST-TEST>
Subject: Mail mit zwei Anhängen
Mime-Version: 1.0
```

```
X-KIM-Dienstkennung: KIM-Mail;Default;V1.0
X-KIM-Sendersystem: Beispiel-PVS;V2.81
```

```
Content-Type: multipart/mixed; boundary="body_part_boundary"
```

```
--body_part_boundary
Content-Type: text/plain; charset=utf-8
Content-Transfer-Encoding: quoted-printable
Content-Disposition: inline
```

Ein Dokument und eine Aufnahme im Anhang.

```
--body_part_boundary
Content-Type: application/msword; name="MR-2020-04-01-xyz.doc"
Content-Transfer-Encoding: base64
Content-Disposition: attachment; filename="MR-2020-04-01-xyz.doc"
```

```
ABCDABCDABCDABCDABCDABCDABCDABCDABCDABCDABCDABCDABCDABCDABCDABCDABCDABCDABCD
[Anhang gekürzt]
ABCDABCDABCDABCDABCDABCDABCDABCDABCDABCDABCDABCDABCDABCDABCDABCDABCDABCDABCD
ABCDABCDABCDABCDABCDABCDABCD==
```

```
--body_part_boundary
Content-Type: image/jpeg; name="Roentgenbild-375632378.jpg"
Content-Transfer-Encoding: base64
Content-Disposition: attachment; filename="Roentgenbild-375632378.jpg"
```

```
/9j/4AAQSkZJRgABAQEASSBIAAD/2wBDAAEBAQEBAQEBAQEBAQEBAQEDAEBAQEBAQEBAQEBAQEB
[Anhang gekürzt]
RAQFRBcwRD8H6y8B+voDMoSa1I4Md6+UMzwKVdT3W/fz4cotgwwozDa1sbvrwU1QcEyNlI3KwKwZ
uifj1Ka6BVAM2WU4rCh+xfXS1/p573//2Q==
```

```
--body_part_boundary--
```

Die zu erzeugende KOM-LE-Nachricht mit der KIM-Attachment-Datenstruktur vor der Verarbeitung durch den Konnektor:

```
From: "Sender" <sender@maildomain.de>
To: <empfaenger@maildomain.de>
Message-Id: <II8HEDLEUEU4.EG0B98QUZNP2@STST-TEST>
Subject: Mail mit zwei Anhängen
Mime-Version: 1.0
```

```
X-KIM-Dienstkennung: KIM-Mail;Default;V1.0
X-KIM-Sendersystem: Beispiel-PVS;V2.81
```

```
Content-Type: text/plain; charset=utf-8
Content-Disposition: x-kas
```

```
{
  "link":
  "HTTPS://KIM-FD1.telematik.de/CXFDTE82346dfzwr7634dfs76sd76sdtzq376e3tzsd",
  "k":
  "RzVEY3M0MzkmNGZkc2RneCVoX2tkdFQlNXczZnZDdDM2ZGZ2eGZzJDYxITJndmR1VWpzKGk=",
  "hash":      "Z6A65Z2dasI2I00mM7uxtQjLsEwwl+WLMnDw8eLntaA=",
  "size":      25525700
}
```

A_19360-02 - Verschlüsselung der E-Mail-Daten

Das KOM-LE-Clientmodul MUSS die E-Mail-Daten, welche auf dem KAS abgelegt werden, mit dem erzeugten symmetrischen Schlüssel gemäß GS-A_5016 [gemSpec_Krypt] verschlüsseln.

[<=]

A_19361-01 - Lokalisierung des KIM Fachdienstes

Das KOM-LE-Clientmodul MUSS mittels DNS Service Discovery den FQDN vom KIM Fachdienst und dessen zugehörigen KAS des Senders ermitteln.

[<=]

Die für die Lokalisierung benötigten DNS Service-Records werden in der [gemSpec_FD_KOMLE] im Kapitel 3.4 Service Lokalisierung beschrieben.

A_19362-01 - Client Authentifizierung für Upload am KAS

Das KOM-LE-Clientmodul MUSS zum Upload eine beidseitig gesicherte TLS-Verbindung zum KAS des Fachdienstes aufbauen.

[<=]

Der KAS ist ein Bestandteil des Fachdienstes. Deshalb gelten für die TLS-Verbindungen (inklusive genutzter Zertifikate) zum KAS ebenfalls die Festlegungen von Kap. 4.1.4.

A_19363-03 - Übertragung von E-Mail-Daten

Das KOM-LE-Clientmodul MUSS für die Übertragung von E-Mail-Daten, die vom KAS des Fachdienstes bereitgestellte Operation add_Attachment aufrufen.

Im Fehlerfall MUSS das Clientmodul das Clientsystem mit dem SMTP-Antwortcode "451" (gemäß [RFC3463]) benachrichtigen und den Versandt zum MTA mit dem RSET-Kommando abbrechen, da die Nachricht nicht übertragen werden konnte. Verarbeitungsschritte des Clientmoduls, welche die originale Nachricht betreffen (z. B. Anpassung Headerinformationen) MÜSSEN vor der Übertragung der originalen E-Mail-Daten zum KAS erfolgen.

[<=]

A_19365-02 - Senden der KOM-LE-Nachricht

Das KOM-LE-Clientmodul MUSS die KOM-LE-Nachricht, welche das Body-Element der KIM-Attachment-Datenstruktur beinhaltet, entsprechend den Festlegungen für Mails kleiner oder gleich 15 MiB senden. [≤]

A_22419-01 - Behandlung von Quota-Überschreitung

Wenn das Clientmodul bei der Übertragung von E-Mail-Daten einen Fehlercode 507 vom KAS erhält, MUSS es den Mailversand abbrechen und dem KOM-LE-Client den SMTP-Fehlercode 521 gemäß [RFC3463] zurückgeben und den Versandt zum MTA mit dem RSET-Kommando abbrechen.

[≤]

A_22427-01 - I_Attachment_Services - Content-Length

Das KOM-LE-Clientmodul MUSS bei der Übertragung der E-Mail-Daten das HTTP-Header-Element "Content-Length" immer mit der Gesamt-Länge des Request-Bodys befüllen.

[≤]

A_19356-06 - Prüfen der Version des Empfängers

Das KOM-LE-Clientmodul MUSS die vom Empfänger verwendete KOM-LE-Version prüfen. Das KOM-LE-Clientmodul MUSS dazu die KOM-LE-Version des Empfängers mittels des LDAP-Directory Attributs: komLeData aus dem Verzeichnisdienst [gemSpec_VZD#5] abfragen. Ist das LDAP-Directory Attribut: komLeData für den Empfänger undefiniert, dann muss ein KOM-LE-Clientmodul mit einer Version 1.0 angenommen werden.

Wenn eine Client-Mail größer als 15 MiB versendet werden soll, dann MUSS für jeden Empfänger durch Abfrage des Eintrags im Verzeichnisdienst geprüft werden, ob die KOM-LE-Version des Empfängers mit einem + (zum Beispiel Wert: 1.5+) erweitert wurde. Wenn die KOM-LE-Version des Empfängers nicht mit einem + (zum Beispiel Wert: 1.5+) erweitert wurde, MUSS das KOM-LE-Clientmodul diesen Empfänger aus der Mail entfernen. Beim Entfernen eines Empfängers MUSS das KOM-LE-Clientmodul den Absender mit einer E-Mail über den Fehlerfall informieren. Aus dem Inhalt der Fehlernachricht müssen alle aus der Mail entfernten Empfänger hervorgehen. Die Fehlernachricht ist weder zu signieren noch zu verschlüsseln und entspricht der Delivery Status Notification gemäß [RFC3461-3464]. Kann die Mail für keinen der Empfänger versendet werden, wird das Senden der Nachricht abgebrochen. Dabei wird dem MTA das RSET-Kommando gesendet und das Clientsystem wird mit dem SMTP-Antwortcode "451" über den Fehlerfall informiert.

[≤]

Hinweis: Für die Bestimmung der Größe der Client-Mail und anschließender Prüfung auf passende Empfänger, ist es notwendig den Empfang von SMTP "DATA" abzuwarten. Erst danach können RCPT TO Kommandos mit passenden Empfängern an den Fachdienst weitergeleitet werden.

3.2.2 Empfangen von großen Client-Mails

In diesem Kapitel werden Anforderungen an das Clientmodul formuliert, die es erlauben, große Client-Mails zu empfangen.

A_24020-03 - Größe der auf dem KAS abgelegten Mail-Daten

Das Clientmodul MUSS beim Empfang einer KOM-LE-Nachricht mit einer KIM-Attachment-Datenstruktur die Head Info an der Operation read_Attachment der Schnittstelle I_Attachment_Service auslesen um die Größe der auf dem KAS abgelegten Mail-Daten zu ermitteln. Der ausgelesenen Wert wird für den Abgleich mit dem im Mail-Header Attribut X-KIM-KAS-EncSize hinterlegten Wert genutzt. Entspricht der Wert nicht dem dort hinterlegten Wert, dann wird der Download nicht durchgeführt und der Empfänger mit einer Fehlernachricht (Tab_Fehlertext_Download) informiert. [≤]

Hinweis: Ist das Mail-Header Attribut X-KIM-KAS-EncSize nicht vorhanden, kann ein vorab Vergleich in der Form nicht erfolgen. Als weiterer Anhaltspunkt kann in diesem Fall der Parameter size aus der KIM-Attachment-Datenstruktur, unter Berücksichtigung der

Größenänderung durch die Verarbeitung der Mail vor der Ablage auf dem KAS, dienen, bei einer akzeptablen Abweichung soll der Download durchgeführt werden. Liefert der KAS beim Abruf der Head Info einen Fehler muss auf den Vergleich verzichtet werden und der Download erfolgen.

A_23512-02 - Auswertung der KOM-LE-Version bei Nachrichten mit KAS-Content

Das Clientmodul MUSS beim Empfang einer KOM-LE-Nachricht mit einer KIM-Attachment-Datenstruktur prüfen, ob für den Empfänger eine Freigabe zum Empfang großer Nachrichten vorliegt. Ist dies nicht der Fall, MUSS das Clientmodul die Weiterverarbeitung der Nachricht und damit dem Abruf der KAS-Daten unterbinden. Das Clientmodul MUSS in diesem Fall eine Fehlernachricht an den Empfänger erzeugen. Als Fehlernachricht MUSS eine multipart/mixed MIME-Nachricht an das Clientsystem übermittelt werden, welche die verschlüsselte KOM-LE-S/MIME-Nachricht als eine message/rfc822 MIME-Einheit beinhaltet. So kann, nach Anpassung der KOM-LE-Version, die Nachricht an den Empfänger weitergeleitet und erneut abgerufen werden. Zusätzlich muss diese multipart/mixed MIME-Nachricht eine text/plain MIME-Einheit mit geeignetem Fehlertext enthalten. Die orig-date, from, sender, reply-to, to und cc Header-Elemente der neuen multipart/mixed Nachricht werden aus der empfangenen KOM-LE-S/MIME-Nachricht übernommen. Das subject Header-Element der neuen multipart/mixed Nachricht erhält den Wert „Die KIM-Nachricht kann nicht empfangen werden, weil der Empfang großer Nachrichten nicht aktiviert wurde“. Im Fehlertext der Nachricht muss der Empfänger darauf hingewiesen werden, dass eine Nachricht empfangen wurde, die aufgrund deren Größe gemäß der Account-Einstellung (KOM-LE-Version) nicht verarbeitet werden darf. Das Header-Element X-KIM-Fehlermeldung MUSS den Fehlercode 4018 enthalten. Es MUSS darauf hingewiesen werden, wie entsprechende Konfigurationen über den Account-Manager angepasst werden können und wie der Empfänger den Empfang durch Weiterleitung der Fehlernachricht wiederholen kann. [**=**]

Hinweis: Die Prüfung durch das CM des Empfängers erfolgt, indem das CM prüft ob die empfangene Mail den Header X-KIM-KAS-Size enthält und einen Wert größer 15MiB hat. Wenn das zutrifft, dann muss im VZD Eintrag des Empfängers eine Freigabe zum Empfang großer KIM-Nachrichten vorhanden sein.

A_19367 - Empfangen der Nachricht

Das KOM-LE-Clientmodul MUSS die E-Mail-Nachricht empfangen.

[**<=**]

A_19368-01 - Client Authentifizierung für Download am KAS

Das KOM-LE-Clientmodul MUSS zum Download eine beidseitig gesicherte TLS-Verbindung zum KAS des Fachdienstes aufbauen.

[**<=**]

Die Anforderungen an die TLS Authentifizierung und die Zertifikate entsprechen den Anforderungen an den Fachdienst.

A_19369-02 - Ermittlung von Informationen der auf dem KAS abgelegten E-Mail-Daten

Das KOM-LE-Clientmodul MUSS den Hash-Wert, den Freigabelink sowie den symmetrischen Schlüssel aus der KIM-Attachment-Datenstruktur, aus dem Body-Element der abgerufenen KOM-LE-Nachricht entnehmen. Das KOM-LE-Clientmodul DARF KOM-LE-Nachrichten NICHT verarbeiten, die mehr als eine KIM-Attachment-Datenstruktur gemäß [A_19359] beinhalten.

Ist mehr als eine KIM-Attachment-Datenstruktur in der abgerufenen KOM-LE-Nachrichten enthalten, MUSS das Clientmodul den Nutzer über den Fehlerfall informieren. Hierfür

MUSS das Clientmodul den Mail-Body der entschlüsselten originalen Nachricht durch den folgenden Inhalt "*Nachricht konnte aufgrund uneindeutiger Informationen nicht abgerufen werden*" als text/plain MIME-Einheit ersetzen.

[<=]

A_19370-04 - Download von E-Mail-Daten

Das KOM-LE-Clientmodul MUSS die E-Mail-Daten anhand des entnommenen Freigabelinks via der Operation read_Attachment am KAS des Fachdienstes herunterladen.

Wenn beim Herunterladen der E-Mail-Daten ein Fehler auftritt, dann MUSS das KOM-LE-Clientmodul die empfangene, dem KOM-LE-S/MIME-Profil entsprechende Nachricht, als eine message/rfc822 MIME-Einheit in einer neuen multipart/mixed MIME-Nachricht dem Clientsystem übermitteln. Zusätzlich muss diese neue multipart/mixed MIME-Nachricht eine text/plain MIME-Einheit mit dem Fehlertext [Tab_Fehlertext_Download] enthalten. Die orig-date, from, sender, reply-to, to und cc Header-Elemente der neuen multipart/mixed Nachricht werden aus der empfangenen Nachricht übernommen. Das subject Header-Element der neuen multipart/mixed Nachricht erhält den Wert „Die E-Mail-Daten konnten nicht abgerufen werden“.

[<=]

Bei einer solchen Fehlernachricht gibt es folgende Optionen:

- Wenn die empfangene Nachricht vom Server gelöscht wurde, hat der Nutzer die Möglichkeit, durch das Senden an die eigene E-Mail-Adresse und das anschließende Abholen die Verarbeitung zu wiederholen.
- Wenn die empfangene Nachricht nicht vom Server gelöscht wurde, wird beim nächsten Abholen die Verarbeitung wiederholt.

Tabelle "Tab_Fehlertext_Download Fehlertext beim Download von E-Mail-Daten" enthält den Fehlertext, der in die Nachricht eingeführt wird, wenn der Download von E-Mail-Daten nicht durchgeführt werden konnte.

Tabelle 3 Tab_Fehlertext_Download Fehlertext beim Download von E-Mail-Daten

Bedingung	Fehlertext
E-Mail-Daten konnten nicht heruntergeladen werden.	Die E-Mail-Daten dieser Nachricht konnten nicht heruntergeladen werden. Bitte leiten Sie diese Nachricht nach einer angemessenen Zeit an Ihre eigene E-Mail-Adresse (<Email Adresse>) weiter. Beim nächsten Abholen wird der Download wiederholt.
E-Mail-Daten konnten nicht entschlüsselt werden.	Die E-Mail-Daten dieser Nachricht konnten nicht entschlüsselt werden, bitte kontaktieren Sie den Absender der Nachricht.
E-Mail-Daten auf dem KAS passen nicht zu der, in der KIM-Attachment-Datenstruktur, angekündigten Größe.	Die E-Mail-Daten dieser Nachricht passen nicht zu der vom Sender angekündigten Größe. Eine erneute Abholung ist nicht sinnvoll.

A_22412-01 - Behandlung von Zugriffs-Limitierung

Das Clientmodul MUSS bei Aufruf der Operation `read_Attachment` bei der Rückgabe des HTTP-Fehlercodes 429, das Mail-Header-Attribut `X-KIM-Fehlermeldung` mit dem Wert gemäß Tabelle „Tab_Fehlercodes_KOMLE-Clientmodule“ 4013 in die empfangene KOM-LE-Nachricht befüllen.

Ebenfalls MUSS das KOM-LE-Clientmodul die empfangene, dem KOM-LE-S/MIME-Profil entsprechende Nachricht, als eine `message/rfc822` MIME-Einheit in einer neuen `multipart/mixed` MIME-Nachricht dem Clientsystem übermitteln. Zusätzlich muss diese neue `multipart/mixed` MIME-Nachricht eine `text/plain` MIME-Einheit mit dem Fehlertext gemäß der Tabelle "Tab_Fehlercodes_KOMLE-Clientmodule" enthalten. Die `orig-date`, `from`, `sender`, `reply-to`, `to` und `cc` Header-Elemente der neuen `multipart/mixed` Nachricht werden aus der empfangenen Nachricht übernommen. Das `subject` Header-Element der neuen `multipart/mixed` Nachricht erhält den Wert „Die E-Mail-Daten konnten nicht abgerufen werden“.

[<=]

Bei einer solchen Fehlernachricht gibt es folgende Optionen:

- Wenn die empfangene Nachricht vom Server gelöscht wurde, hat der Nutzer die Möglichkeit, durch das Senden an die eigene E-Mail-Adresse und das anschließende Abholen die Verarbeitung zu wiederholen.
- Wenn die empfangene Nachricht nicht vom Server gelöscht wurde, wird beim nächsten Abholen die Verarbeitung wiederholt.

Tabelle "Tab_Fehlercodes_KOMLE-Clientmodule" enthält den Fehlertext, der in die Nachricht eingefügt wird, wenn der Abruf von E-Mail-Daten zu häufig ausgeführt wurde.

A_19371-04 - Entschlüsselung vom KAS abgerufener E-Mail-Daten

Das KOM-LE-Clientmodul MUSS die heruntergeladenen E-Mail-Daten mit dem symmetrischen Schlüssel entschlüsseln.

Wenn beim Entschlüsseln der E-Mail-Daten ein Fehler auftritt, MUSS das KOM-LE-Clientmodul den Mail-Body der entschlüsselten originalen Nachricht durch den folgenden Inhalt "*Abgerufene E-Mail-Daten konnten nicht entschlüsselt werden*" als `text/plain` MIME-Einheit ersetzen. Zusätzlich MUSS das Clientmodul das Mail-Header-Attribut `X-KIM-Fehlermeldung` mit dem Wert "4007" gemäß Tabelle „Tab_Fehlercodes_KOMLE-Clientmodule“ befüllen.

[<=]

A_19372-03 - Prüfen der E-Mail-Daten

Das KOM-LE-Clientmodul MUSS den Hash-Wert der entschlüsselten E-Mail-Daten entsprechend [A_19644] bilden und mit dem Hash-Wert aus der abgerufenen KIM-Attachment-Datenstruktur vergleichen. Bei einer Nichtübereinstimmung MUSS das KOM-LE-Clientmodul den Mail-Body der entschlüsselten originalen Nachricht durch den folgenden Inhalt als `text/plain` MIME-Einheit ersetzen und an den Empfänger weiterleiten:

"Beim Empfang dieser KIM-Nachricht wurde eine Sicherheitsverletzung erkannt. Dies kann eine technische Ursache haben oder auf eine missbräuchliche Nutzung des KIM-Dienstes hinweisen. Zu Ihrem Schutz wurde der Inhalt dieser Nachricht durch diesen Text ausgetauscht. Bitte antworten Sie nicht auf diese Nachricht. Sie können diese Nachricht löschen. [+ optionaler Freitext der Anbieter]".

Zusätzlich MUSS das Clientmodul das Mail-Header-Attribut `X-KIM-Fehlermeldung` mit

dem Wert 4012 gemäß Tabelle „Tab_Fehlercodes_KOMLE-Clientmodule“ befüllen.
[<=]

A_19374-03 - Zusammensetzen der Mail

Das KOM-LE-Clientmodul MUSS die vom KAS abgerufenen und entschlüsselten E-Mail-Daten, als originale Nachricht (Client-Mail) wiederherstellen und ergänzt um den Vermerk der erfolgreichen Verarbeitung (Entschlüsselung und Integritätsprüfung) an das Clientsystem übermitteln.
[<=]

3.3 Senden von Nachrichten

3.3.1 Übersicht

Beim Senden von KOM-LE-Nachrichten sorgt das Clientmodul dafür, dass die gesendeten KOM-LE-Nachrichten digital signiert und verschlüsselt dem MailTransfer Agent des KOM-LE-Fachdienstes (weiter im Text als MTA bezeichnet), bei dem der Sender registriert ist, übermittelt werden. Bei Client-Mails größer 15 MiB wird die Client-Mail symmetrisch verschlüsselt und auf dem KAS des Fachdienstes abgespeichert.

Abbildung 5 stellt die Interaktionen zwischen den am Senden von KOM-LE-Nachrichten beteiligten Komponenten dar. Aus der Sicht des Clientsystems agiert das Clientmodul als ein MTA und aus der Sicht des MTAs des Fachdienstes agiert das Clientmodul als MUA. Für Funktionen wie Datentransport, kryptographische Operationen und Kommunikation mit dem Verzeichnisdienst verwendet das Clientmodul entsprechende Dienste der TI-Plattform.



Abbildung 5: Abb_Send_Msg Senden von Nachrichten

Beim Senden von Nachrichten findet die Kommunikation zwischen dem Clientsystem, dem Clientmodul und dem MTA über SMTP statt. Das Clientmodul fungiert als SMTP Proxy, der das Clientsystem mit dem MTA verbindet, die Integrität und Vertraulichkeit der vom Clientsystem gesendeten Nachricht schützt und die Nachricht an den MTA übermitteln.

Sobald die Nachricht komplett dem MTA übertragen wurde und der MTA das Ankommen der Nachricht bestätigt, übergibt das Clientmodul die Verantwortung für die Nachricht an den MTA. Die Übermittlung von Nachrichten zwischen MTAs ist nicht Bestandteil dieser Spezifikation.

Es liegt in der Verantwortung des Clientmoduls sicher zu stellen, dass die Nachricht erfolgreich dem MTA übertragen wird. Falls die Übermittlung einer Nachricht an den MTA fehlschlägt (z.B. bei Verbindungsaufbau mit dem MTA, Authentifizierung gegenüber dem MTA, Verschlüsselung oder Signieren der Nachricht), benachrichtigt das Clientmodul das Clientsystem unter Verwendung entsprechenden SMTP-Antwortcodes über den Fehler.

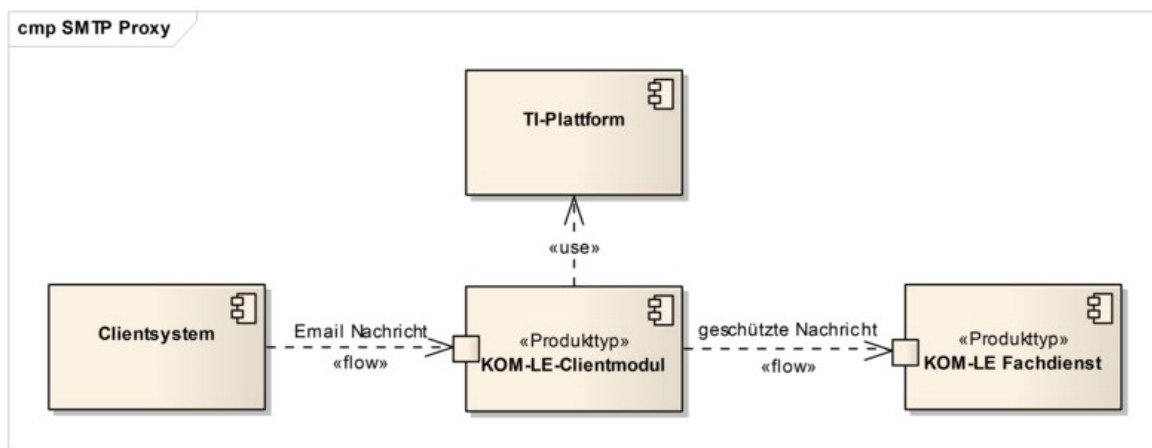
Beispiel: Verwendet das Clientsystem beim Senden von Nachrichten falsche Anmeldungsdaten, erhält es vom Clientmodul „535 5.7.8 Der Nutzer konnte nicht authentifiziert werden“ als Antwort auf sein AUTH-Kommando.

Das Verhalten des Clientmoduls beim Senden von Nachrichten wird mit Hilfe der in Abbildung 6 dargestellten Zustandsmuster beschrieben. Die im Dokument dargestellten Zustände haben nur illustrativen und keinen normativen Charakter. Die Umsetzung kann sich unterscheiden, solange das Ergebnis das Gleiche ist. Die den Zuständen zugeordnete Anforderungen sind normativ, können aber außerhalb des Kontexts dieser Zustände umgesetzt werden.



Abbildung 6: Abb_State_CM_Send Zustände Clientmodul beim Senden von Nachrichten

Das Clientmodul lauscht auf einem TCP Port und wartet bis ein Clientsystem mit ihm eine Verbindung aufbaut. Sobald dies passiert, geht das Clientmodul in den CONNECT-Zustand über und betrachtet die SMTP-Verbindung als geöffnet. Die Verbindung zwischen dem Clientsystem und dem Clientmodul muss mit TLS geschützt werden.

Im CONNECT-Zustand führt das Clientmodul einen SMTP-Dialog mit dem Clientsystem, in dem ihm die Anmeldedaten des Nutzers sowie die Adresse und die Portnummer des MTAs mitgeteilt werden. Sobald die Anmeldedaten und die Adresse des MTAs übermittelt sind, baut das Clientmodul eine über TLS geschützte SMTP-Verbindung mit dem MTA auf, authentifiziert sich und geht in den PROXY-Zustand über.

Im PROXY-Zustand leitet das Clientmodul SMTP-Kommandos und SMTP-Antwortcodes zwischen dem Clientsystem und dem MTA weiter, bis das Clientsystem mit dem DATA-Kommando die Übertragung einer Nachricht initiiert. Sobald das Clientsystem anfängt, Inhalte einer Nachricht zu übertragen, geht das Clientmodul in den PROCESS-Zustand über.

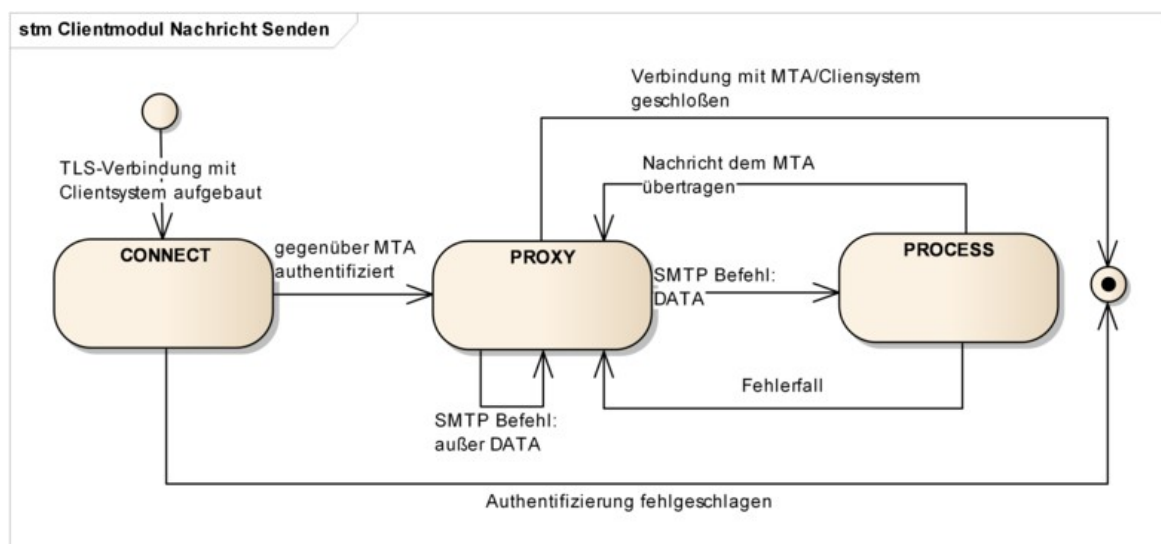
In PROCESS-Zustand wird die Nachricht entsprechend dem KOM-LE-S/MIME-Profil [gemSMIME_KOMLE] geschützt und anschließend an den MTA übermittelt. Sobald die

Nachricht erfolgreich an den MTA übertragen wurde oder im Fehlerfall, geht das Clientmodul in den PROXY-Zustand zurück.

Nachdem die Verbindungen zwischen dem Clientsystem, dem Clientmodul und dem MTA aufgebaut wurden, übermittelt das Clientmodul die SMTP-Meldungen zwischen dem Clientsystem und dem MTA so lange die beiden Verbindungen bestehen.

3.3.2 CONNECT-Zustand

Sobald die TCP-Verbindung zwischen dem Clientsystem und dem Clientmodul aufgebaut ist, geht das Clientmodul in den CONNECT-Zustand über.

3.3.2.1 Initialisierung

KOM-LE-A_2007 - SMTP Begrüßung

Nachdem die SMTP-Verbindung zwischen dem Clientsystem und dem Clientmodul aufgebaut ist, MUSS das Clientmodul dem Clientsystem die SMTP-Begrüßung senden. Um zu signalisieren, dass Extended SMTP unterstützt wird, muss die Begrüßung „ESMTP“ enthalten.

[<=]

Beispiel einer solchen Begrüßung: 220 KOM-LE-Clientmodul ESMTP

Das Clientmodul führt einen SMTP-Dialog mit dem Clientsystem bis zum Punkt, an dem das Clientsystem ihm die Adresse und die Portnummer des MTAs als einen Teil des während des Authentifizierungsverfahrens übertragenen Benutzernamens mitteilt (siehe Kapitel 3.2.2.2).

Tabelle Tab_SMTP_Ant_Init beschreibt Antworten, die das Clientmodul dem Clientsystem im CONNECT-Zustand sendet.

Tabelle 4: Tab_SMTP_Ant_Init Antworten Clientmodul im CONNECT-Zustand

SMTP-Kommando (Clientsystem -> Clientmodul)	SMTP-Antwortcode (Clientmodul -> Clientsystem)
HELO	„250 OK“ Antwortcode
EHLO	„250 OK“ Antwortcode mit folgenden EHLO Kennworten: SIZE <size> AUTH LOGIN PLAIN 8BITMIME ENHANCEDSTATUSCODES DSN und <size> gleich oder größer als 35882577
AUTH	Anmeldungsdaten erhalten und Verbindungsaufbau mit dem MTA beginnen (siehe Kapitel 3.2.2.2)
RSET, NOOP	„250 OK“ Antwortcode
MAIL, RCPT, DATA	„530 5.7.0“ Antwortcode (Authentication required)
QUIT	„221 OK“ Antwortcode senden und die Verbindung mit dem Clientsystem schließen
Andere Meldungen	„502 5.5.1“ Antwortcode (Invalid command)

KOM-LE-A_2008 - Initialer SMTP-Dialog

Das Clientmodul MUSS, nachdem die SMTP-Verbindung zwischen dem Clientsystem und dem Clientmodul aufgebaut wird und bis zum Punkt an dem das Clientsystem die Bestätigung des Erfolgs oder Misserfolgs seiner Authentifizierung erwartet, einen SMTP-Dialog entsprechend der Tabelle Tab_SMTP_Ant_Init mit dem Clientsystem führen.
[<=]

3.3.2.2 Verbindungsaufbau mit MTA

Das Clientmodul kann die Verbindung mit dem MTA nur dann aufbauen, wenn ihm das Clientsystem die Adresse des MTAs und die Portnummer des SMTP-Dienstes übermittelt. Das Clientmodul erwartet, dass ihm der Domain Name oder die IP-Adresse und die Portnummer während des Authentifizierungsverfahrens als Teil des Benutzernamens mitgeteilt werden.

Das Clientmodul führt das Authentifizierungsverfahren mit dem Clientsystem bis zu dem Punkt, an dem es mit dem entsprechenden Antwortcode die Authentifizierung akzeptieren oder ablehnen muss. Das Clientmodul allein kann das Clientsystem nicht authentifizieren. Die Authentizität der Zugangsdaten kann nur vom MTA überprüft werden. Dazu authentifiziert sich das Clientmodul im Auftrag vom Clientsystem gegenüber dem MTA.

Die MTA-Adresse und die Portnummer des SMTP-Dienstes sind als Teil des SMTP-Benutzernamens vom Clientsystem zu übergeben. Sie sind vom eigentlichen Benutzernamen durch das Zeichen '#' getrennt und als adresse:port String formatiert.

Um mit der SM-B über den Konnektor kommunizieren zu können, werden dem KOM-LE-Clientmodul ebenfalls als Teil des SMTP-Benutzernamens, die Parameter

- MandantId,
- ClientSystemId und
- Workplaceld
- KonnektorId (optional)

übergeben (siehe Kapitel 3.5 und [gemSpec_Kon] für Details zu MandantId, ClientSystemId und Workplaceld). Der optionale Parameter KonnektorID, als Bestandteil des Aufrufkontext für SM-B, ermöglicht die Unterstützung von Multikonnektor-Umgebungen. Die Parameter entsprechen denen des aufrufenden Clients und werden voneinander durch das Zeichen '#' getrennt.

Der Aufbau des SMTP-Benutzernamens entspricht somit dem folgenden Muster und hat der den Parametern vorangestellten Nummer in der Reihenfolge zu entsprechen:

[0] Benutzername
[1] <Domain Adresse des SMTP-Servers>:<Port>
[2] MandantId
[3] ClientSystemId
[4] Workplaceld
— <optional> —
[5] KonnektorId
[...]



Abbildung 7: Abb_MTA_Nutzer_Name Format des SMTP- Benutzernamens

Beispiel:

Bei folgenden Informationen

- Benutzername des Clients = „erik.mustermann@hrst_domain.kim.telematik“,
- Domain Adresse des MTAs = „hrst_domain.kim.telematik“ und Portnummer = 465,
- MandantId = 1,
- ClientsystemId = KOM_LE,
- Workplaceld = 7
- KonnektorId = Konn_1

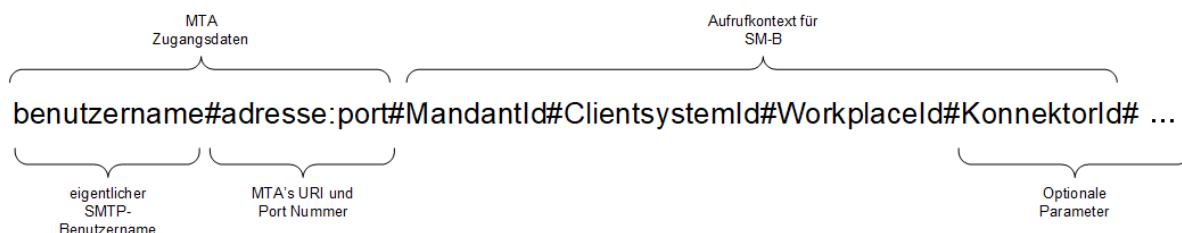
erwartet das Clientmodul, dass das Clientsystem ihm folgenden SMTP-Benutzernamen als String überträgt:

```
erik.mustermann@hrst_domain.kim.telematik#hrst_domain.kim.telematik:465#1#KOM_LE#7#Konn_1
```

Das KOM-LE-Clientmodul bricht die Kommunikation mit dem entsprechende SMTP-Antwortcode ab (siehe Tabelle Tab_SMTP_Verbindung), wenn der erhaltene SMTP-Benutzername nicht alle erforderlichen Parameter enthält. Beinhaltet der SMTP-Benutzername zusätzliche optionale durch ‚#‘ abgegrenzte Parameter (z. B. #KonnektorId), dann müssen diese Parameter vom Clientmodul ausgewertet werden und der Sendevorgang wird fortgesetzt.

Für SMTP-Authentifizierung existieren sowohl Mechanismen für die Übertragung von Nutzernamen und Passwort im Klartext (PLAIN und LOGIN) als auch Challenge-Response-Mechanismen. Die auf Challenge-Response (DIGEST-MD5, CRAM-MD5, NTLM) basierenden Mechanismen machen das Extrahieren des Passworts aus der Challenge-basierten Response für das Clientmodul unmöglich. Deshalb werden für die SMTP-Authentifizierung nur die PLAIN oder LOGIN-Mechanismen verwendet.

Sobald das Clientmodul die Anmeldedaten des Nutzers erhält, extrahiert es die Adresse des MTAs und die Portnummer des SMTP-Dienstes aus dem Nutzernamen und baut damit die Verbindung zum MTA auf. Die Verbindung wird über TLS geschützt. Details zum Aufbau der TLS-Verbindung werden in Kapitel 4.1.3 beschrieben.

Tabelle Tab_SMTP_Verbindung enthält SMTP-Antwortcodes, die das Clientmodul dem Clientsystem bei einem Verbindungsaufbau mit dem MTA übermittelt.

Tabelle 5: Tab_SMTP_Verbindung SMTP-Antwortcodes für MTA-Verbindungsaufbau

Bedingung	SMTP-Antwortcode (Clientmodul -> Clientsystem)
-----------	--

Das Clientmodul hat sich erfolgreich gegenüber dem MTA mit den vom Clientsystem erhaltenen Anmeldungsdaten authentifiziert.	235 2.7.0 (Authentication successful)
Das Clientsystem verwendet für die SMTP-Authentifizierung einen anderen Mechanismus als PLAIN oder LOGIN.	504 5.7.4 (Security features not supported)
Die vom Clientsystem erhaltene SMTP-Authentifizierungsidentität ist nicht vollständig oder falsch formatiert (MTA-Adresse, MandantID, ClientSystemID, WorkplaceID oder Platzhalter fehlt - siehe Abbildung 6 "Abb_MTA_Nutzer_Name Format des SMTP-Benutzernamens")	501 5.5.4 (Invalid command arguments)
Bei Übergabe der Parameter für den Aufrufkontext für SM-B (MandantID, ClientSystemID oder WorkplaceID) antwortet der Konnektor mit einem SOAP Fault (Code: 4004 - 4006)	501 (Syntax error in parameters or arguments)
Die Verbindung zwischen dem Clientmodul und dem MTA kann nicht aufgebaut werden.	454 4.7.0 (Temporary authentication failure)
Die Authentifizierung gegenüber dem MTA schlägt fehl.	535 5.7.8 (Authentication credentials invalid)

KOM-LE-A_2015-01 - Ergebnis des Verbindungsaufbaus mit dem MTA

Das Clientmodul MUSS das Clientsystem über das Ergebnis des Verbindungsaufbaus mit dem MTA mit den in Tabelle Tab_SMTP_Verbindung beschriebenen SMTP-Antwortcodes informieren. [≤]

Die Verbindungen zwischen dem Clientsystem und dem Clientmodul sowie zwischen dem Clientmodul und dem MTA bleiben solange offen, bis eine von beiden geschlossen oder abgebrochen wird. Sobald eine der beiden Verbindungen geschlossen oder abgebrochen wird, übermittelt das Clientmodul die ausstehenden SMTP-Meldungen und schließt die andere Verbindung. Die SMTP-Sitzung wird damit für den MTA, das Clientsystem und das Clientmodul beendet.

Beispiel: Nachdem das Clientmodul das QUIT-Kommando vom Clientsystem erhalten und dem MTA übermittelt hat, bestätigt der MTA das Ankommen des Kommandos mit dem „221“ Antwortcode und schließt die Verbindung mit dem Clientmodul. Das Clientmodul übermittelt den „221“ Antwortcode dem Clientsystem und schließt die Verbindung mit dem Clientsystem.

KOM-LE-A_2009 - Unterstützung der Serverteile der Mechanismen PLAIN und LOGIN

Das Clientmodul MUSS für die SMTP-Authentifizierung des Clientsystems ausschließlich die Serverteile der SASL-Mechanismen PLAIN und LOGIN unterstützen. [≤]

KOM-LE-A_2010 - Extrahieren von MTA-Adresse, Portnummer und Kartenaufrufkontext

Das Clientmodul MUSS den Benutzernamen, die MTA-Adresse, die zugehörige Portnummer und den Kartenaufrufkontext aus dem vom Clientsystem erhaltenen SMTP-Benutzernamen entsprechend Abbildung Abb_MTA_Nutzer_Name extrahieren.

[<=]

Hinweis: Sind die MTA-Adresse und die zugehörige Portnummer nicht Bestandteil des übergebenen Benutzernamen, dann ermittelt das Clientmodul diese fehlenden Parameter mit Hilfe des übergebenen Benutzernamens (Domainanteil) und damit ausgelöster DNS Service Discovery [gemSpec_FD_KOMLE#Tab_KOMLE_Service Discovery].

A_21457 - Extrahieren der KonnektorId für Multikonnektor-Umgebungen

Das Clientmodul MUSS, wenn der Parameter KonnektorId im erhaltenen SMTP-Benutzernamen erhalten ist, diesen extrahieren und auswerten, um während der SMTP-Verbindung, mit einem definierten Konnektor, Nachrichten weiterzuleiten. [<=]

Der Parameter KonnektorId ist eine Referenz auf eine URI oder eine IP-Adresse eines Konnektors, um in einer Umgebung mit mehreren Konnektoren einen bestimmten Konnektor ansprechen zu können. Diese kann beispielweise in einer Konfigurations-Datei im Clientmodul hinterlegt sein.

A_21519-02 - Überprüfung des SMTP-Benutzernames

Das Clientmodul MUSS die übergebene SMTP-Benutzername-Zeichenkette auf Vollständigkeit überprüfen. Werden optionale Bestandteile des SMTP-Benutzernamens nicht genutzt, MUSS sichergestellt werden, dass später folgende optionale Bestandteile in ihrer vorgegebenen Position platziert werden. Als Platzhalter ist in so einem Fall "*" zu verwenden. Wenn die SMTP-Benutzername-Zeichenkette nicht vollständig ist, MUSS das Clientmodul den SMTP Fehlercode gemäß Tabelle "Tab_SMTP_Verbindung SMTP-Antwortcodes für MTA-Verbindungsaufbau" an das Clientsystem senden und den Vorgang abbrechen.

[<=]

Beispiel einer vollständigen SMTP-Benutzername-Zeichenkette:

- ohne optionale Bestandteile:

```
erik.mustermann@hrst_domain.kim.telematik#hrst_domain.kim.telematik:465#1#KOM_LE#7
```

- KonnektorId als optionaler Bestandteil:

```
erik.mustermann@hrst_domain.kim.telematik#hrst_domain.kim.telematik:465#1#KOM_LE#7#Konn_1
```

Erfolgt die Einbindung von KIM in ein bestehendes Mail-System, kann ein übergebener Delimiter ":" zwischen dem Serveranteil und dem Port (z. B. hrst_domain.kim.telematik:465) des SMTP-Benutzernamens zu Fehlern bei der Interpretation im Bestandsystem führen. Es werden daher weitere Delimiter im Benutzernamen unterstützt, sofern die Funktionalität gemäß der Bestandsanforderungen zu den Benutzernamen, in semantischer Abgrenzung, uneingeschränkt erhalten bleiben. Es gilt, dass die Bestandteile des SMTP-Benutzernamens in ihrem semantischen Bezug gemäß [RFC1123, RFC2822] einhalten müssen.

KOM-LE-A_2011 - Verbindungsaufbau mit dem MTA über MTA-Adresse und Portnummer

Das Clientmodul MUSS die MTA-Adresse und die Portnummer, die aus dem vom Clientsystem erhaltenen SMTP-Benutzernamen extrahiert wurden (siehe Abbildung

Abb_MTA_Nutzer_Name), für den Verbindungsaufbau mit dem MTA verwenden.

[<=]

KOM-LE-A_2012 - Authentisierung gegenüber dem MTA mit Benutzernamen und Passwort

Das Clientmodul MUSS den Benutzernamen, der aus dem vom Clientsystem erhaltenen SMTP-Benutzernamen extrahiert wurde (siehe Abbildung Abb_MTA_Nutzer_Name) sowie das vom Clientsystem erhaltene Passwort für die Authentisierung gegenüber den MTA verwenden.

[<=]

KOM-LE-A_2013 - Unterstützung der Clientteile der Mechanismen PLAIN und LOGIN

Das Clientmodul MUSS für die SMTP-Authentifizierung mit dem MTA die Clientteile der der SASL-Mechanismen PLAIN und LOGIN unterstützen.

[<=]

KOM-LE-A_2014 - Authentifizierung gegenüber MTA mit anderen Mechanismen als PLAIN und LOGIN

Das Clientmodul KANN für die Authentifizierung gegenüber dem MTA andere Authentifizierungsmechanismen als PLAIN oder LOGIN benutzen.

[<=]

KOM-LE-A_2016 - Schließen der SMTP-Verbindung mit dem Clientsystem

Das Clientmodul MUSS die SMTP-Verbindung mit dem Clientsystem aufrechterhalten. Das Schließen der Verbindung ist nur bei folgenden Ausnahmen zulässig:

- Nachdem die Verbindung zwischen dem Clientmodul und dem MTA geschlossen oder abgebrochen wurde. In diesem Fall MUSS das Clientmodul die Verbindung mit dem Clientsystem schließen. Falls es vom MTA erhaltene und vom Clientsystem noch nicht übertragene SMTP-Antwortcodes gibt, MUSS das Clientmodul diese Antwortcodes an das Clientsystem weiterleiten und danach die Verbindung mit dem Clientsystem schließen.
- Wenn der MTA innerhalb eines konfigurierbaren Timeouts nicht auf ein SMTP-Kommando reagiert. In diesem Fall MUSS das Clientmodul den Antwortcode „421“ an das Clientsystem senden und anschließend die Verbindung schließen.
- Wenn die Verbindung zwischen dem Clientmodul und dem MTA noch nicht aufgebaut wurde und das Clientsystem das QUIT-Kommando übermittelt. In diesem Fall MUSS das Clientmodul mit „221 OK“ Antwortcode antworten und die Verbindung mit dem Clientsystem schließen.

[<=]

KOM-LE-A_2017 - Schließen der SMTP-Verbindung mit dem MTA

Das Clientmodul MUSS die SMTP-Verbindung mit dem MTA aufrechterhalten. Das Schließen der Verbindung ist nur zulässig:

- Nachdem die Verbindung zwischen dem Clientmodul und dem Clientsystem geschlossen oder abgebrochen wird. In diesem Fall MUSS das Clientmodul die Verbindung mit dem MTA schließen. Falls es vom Clientsystem erhaltene und dem MTA noch nicht übertragene SMTP-Meldungen gibt, MUSS das Clientmodul diese Meldungen dem MTA übertragen, und nur danach die Verbindung mit dem MTA schließen.
- Wenn das Clientmodul innerhalb eines konfigurierbaren Timeouts keine neuen SMTP-Kommandos sendet. In diesem Fall MUSS das Clientmodul die Verbindung mit dem MTA schließen.

[<=]

Nachdem sich das Clientsystem gegenüber dem MTA erfolgreich authentifiziert hat, geht das Clientmodul in den PROXY-Zustand über. Anderenfalls bleibt das Clientmodul im CONNECT-Zustand.

3.3.3 PROXY-Zustand

Im PROXY-Zustand vermittelt das Clientmodul SMTP-Meldungen und Antwortcodes zwischen dem Clientsystem und dem MTA. Das Clientmodul bleibt in diesem Zustand bis das Clientmodul das DATA-Kommando bekommt und der MTA das Erhalten von diesem Kommando mit dem Antwortcode „354“ bestätigt. Das Clientmodul leitet den Antwortcode „354“ an das Clientsystem weiter und geht in den PROCESS-Zustand über.

KOM-LE-A_2018 - Weiterleitung von SMTP-Meldungen und Antwortcodes

Nach erfolgreicher Beendigung des Authentifizierungsverfahrens mit dem MTA MUSS das Clientmodul alle vom Clientsystem erhaltenen SMTP-Meldungen, mit Ausnahme des RCPT-Kommandos und der Inhalte von E-Mail-Nachrichten (inklusive dem DATA-Kommando) sowie alle vom MTA erhaltenen Antwortcodes ohne Veränderung dem MTA bzw. dem Clientsystem unverzüglich übermitteln.

[<=]

KOM-LE-A_2176-01 - Prüfen auf gültiges ENC-Zertifikat für den Empfänger im RCPT-Kommando

Das Clientmodul MUSS, wenn es vom Clientsystem ein RCPT TO:<recipient-address> Kommando erhält, prüfen, ob für den im Kommando aufgeführten Empfänger mindestens ein gültiges ENC-Zertifikat existiert. Da die Nachricht nur an Empfänger, die ein gültiges ENC-Zertifikat besitzen weitergeleitet werden darf, MUSS das Clientmodul im Negativfall das Kommando verwerfen. Im Positivfall MUSS das Clientmodul das Kommando an den MTA weiterleiten.

[<=]

3.3.4 PROCESS-Zustand

Im PROZESS-Zustand nimmt das Clientmodul die Inhalte der vom Clientsystem gesendeten Nachricht entgegen. Mit Hilfe von Diensten der TI-Plattform schützt es die Vertraulichkeit und Integrität der Nachricht entsprechend dem KOM-LE-S/MIME-Profil [gemSMIME_KOMLE]. Anschließend leitet das Clientmodul die geschützte Nachricht an den MTA, bei dem der Nutzer registriert ist, weiter. Im Erfolgsfall wird das Clientsystem über das Versenden der Nachricht informiert. Im Fehlerfall wird das Clientsystem mit dem entsprechenden Antwortcode über den Fehler benachrichtigt. Im folgenden Text wird eine entsprechend dem KOM-LE-S/MIME-Profil geschützte Nachricht auch als KOM-LE-S/MIME-Nachricht bezeichnet.

3.3.4.1 Empfang und Weiterleitung einer Nachricht

Nachdem die Bereitschaft zum Empfangen der Nachricht dem Clientsystem mit dem Antwortcode „354“ bestätigt wurde, erwartet das Clientmodul, dass das Clientsystem mit der Übertragung der Nachricht fortfährt. Die Inhalte der Nachricht werden im Clientmodul zwischengespeichert und sobald das Clientsystem durch die „<CRLF>.<CRLF>“ Zeichensequenz das Ende der Nachricht markiert, werden die Inhalte der Nachricht im Clientmodul durch digitale Signatur und die Verschlüsselung geschützt. Die Details werden im Kapitel 3.3.4.1.1 beschrieben.

KOM-LE bietet die Möglichkeit Nachrichten, die beim Abholen nicht entschlüsselt wurden (z.B. auf Grund eines fehlenden HBA mit dem entsprechenden privaten Schlüssel), nachträglich zu entschlüsseln. Um die nachträgliche Entschlüsselung einer verschlüsselten KOM-LE-Nachricht durchführen zu können, schickt der Empfänger die verschlüsselte Nachricht als ein `message/rfc822` Anhang in einer neuen Nachricht an seine eigene E-Mail-Adresse. Beim nächsten Abholvorgang kann diese Nachricht, sofern die erforderliche Karte vorhanden ist, durch das Clientmodul entschlüsselt werden. Werden solche Nachrichten im Clientmodul erkannt, werden sie weder signiert noch verschlüsselt. Stattdessen wird die verschlüsselte KOM-LE-Nachricht aus dem `message/rfc822` Anhang extrahiert und die `from` Header-Elemente werden durch das `from` Header-Element (E-Mail-Adresse des Absenders) der angekommenen `multipart` MIME-Nachricht ersetzt. Anschließend wird die Nachricht dem MTA übermittelt. Die Details werden im Kapitel 3.3.4.1.2 beschrieben.

Die Benachrichtigung des Clientsystems über den Erfolg des Sendens einer Nachricht findet nur dann statt, wenn der MTA die Übernahme der Verantwortung für die Nachricht mit positiven Erledigungsstatus über den „250“ Antwortcode bestätigt. Ab diesem Moment gilt die Nachricht für das Clientsystem als versendet und der MTA hat sich zu ihrer Lieferung oder Benachrichtigung des Senders über einen Fehlerfall verpflichtet.

Nachdem das Clientsystem über das erfolgreiche Senden der Nachricht oder über einen Fehlerfall mit entsprechendem Antwortcode benachrichtigt wurde, löscht das Clientmodul die zwischengespeicherten Inhalte der Nachricht und geht zurück in den PROXY-Zustand.

KOM-LE-A_2019 - Signatur und Verschlüsselung entsprechend KOM-LE-S/MIME-Profil

Das Clientmodul MUSS die vom Clientsystem erhaltene KOM-LE-Nachricht entsprechend dem KOM-LE-S/MIME-Profil [`gemSMIME_KOMLE`] signieren und verschlüsseln und anschließend dem MTA übermitteln.

[<=]

3.3.4.1.1 Bearbeitung einer ungeschützten Nachricht

Um die Vertraulichkeit und die Integrität einer Client-Mail zu schützen wird diese entsprechend dem KOM-LE-S/MIME-Profil signiert und verschlüsselt. Für das Signieren und die Verschlüsselung nutzt das Clientmodul die Dienste der TI-Plattform. Die folgende Abbildung stellt den prinzipiellen Ablauf und die Aktivitäten des Clientmoduls beim Erzeugen einer dem KOM-LE-S/MIME-Profil entsprechenden KOM-LE-Nachricht dar. Hierbei wird von einer Client-Mail Größe kleiner oder gleich 15 MiB ausgegangen.



Abbildung 8: Abb_Sig_Verschl Signieren und Verschlüsseln entsprechend S/MIME Profil

Für das digitale Signieren einer Nachricht verwendet das Clientmodul den privaten PrK.HCI.OSIG-Schlüssel der SM-B. Der Zugriff auf die entsprechende Karte und die Erstellung der Signatur erfolgt über die Aufrufe der entsprechenden Operationen der Außenschnittstelle des Konnektors. Eine detaillierte Beschreibung erfolgt im Kapitel 3.8.1.

Wenn das Signieren fehlschlägt, wird das Senden der Nachricht abgebrochen indem dem MTA das RSET-Kommando übermittelt wird und das Clientsystem mit dem Antwortcode „451“ inklusive der entsprechenden Fehlermeldung über den Fehlerfall informiert wird.

KOM-LE-A_2177 - Verwenden von SignDocument und EncryptDocument

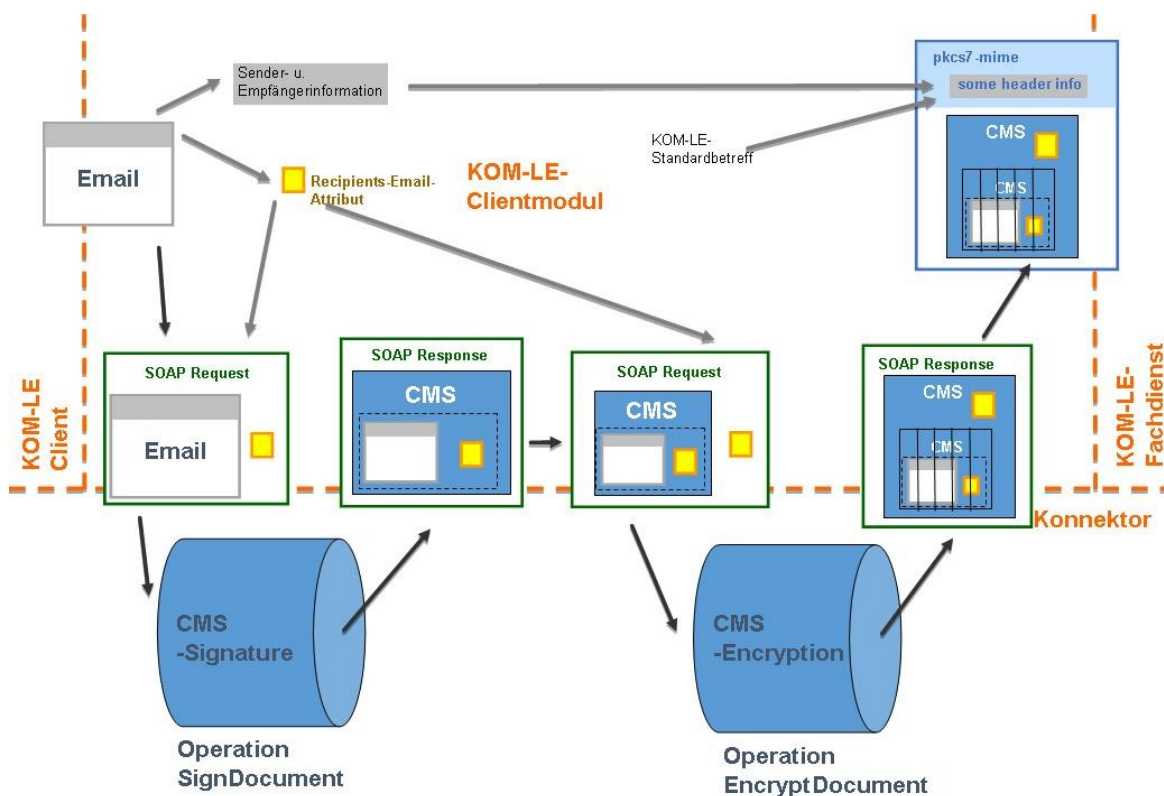
Das Clientmodul MUSS für das Signieren und Verschlüsseln der Nachrichten die Operationen SignDocument und EncryptDocument der Außenschnittstelle des Konnektors verwenden.

[<=]

KOM-LE-A_2299-02 - Vorgehen bei Signatur und Verschlüsselung einer KOM-LE Nachricht

Zur Signatur und Verschlüsselung von KOM-LE Nachrichten MUSS das folgende Vorgehen umgesetzt werden:

1. Zur CMS(CAdES)-Signatur durch den Konnektor übergibt das KOM-LE-CM beim Aufruf der SignDocument-Operation am Konnektor das zu signierende Dokument als MimeType="application/octet-stream" Dokument. Als Antwort gibt der Konnektor einen binären CMS-Container zurück. Zum Transport sind die binären Objekte in den SOAP-Nachrichten jeweils base64-kodiert.

2. Der binäre CMS-Container mit der signierten Nachricht wird als „application/pkcs7-mime“ MIME-Einheit vom smime-type „signed-data“ mit dem Content-Transfer-Encoding „binary“ (nicht "base64") verpackt.
3. Zur CMS-Verschlüsselung durch den Konnektor übergibt das KOM-LE-CM beim Aufruf der EncryptDocument-Operation am Konnektor die in Schritt zwei erzeugte Nachricht als binär-Dokument. Als Antwort gibt der Konnektor einen binären CMS-Container zurück. Zum Transport sind die binären Objekte in den SOAP-Nachrichten jeweils base64-kodiert.
4. Der aus der Verschlüsselung resultierende CMS-Container wird in eine „application/pkcs7-mime“ MIME-Einheit vom smime-type „authenticated-enveloped-data“ mit dem Content-Transfer-Encoding „base64“ verpackt.

[<=]

Ein Beispiel einer diesem Profil konformen Nachricht für den Aufbau des binären CMS-Container ist in [gemSMIME_KOMLE] enthalten. Insbesondere wird auf die Aufnahme des „Content Headers“ hingewiesen.

KOM-LE-A_2190 - Übergabe des recipient-emails Attributs beim Signieren

Das Clientmodul MUSS beim Aufruf der Operation SignDocument des Konnektors das recipient-emails Attribut als Aufrufparameter in der ASN.1-Form

```
Attribute ::= SEQUENCE {
    attrType OBJECT IDENTIFIER,
    attrValues SET OF AttributeValue }
```

übergeben. Das ASN.1-Attribut MUSS DER-kodiert und base64 verpackt im Request-Element

```
<SIG:SignDocument>/<SIG:SignRequest>/<SIG:OptionalInputs>/<dss:Properties>/
<dss:SignedProperties>/<dss:Property>/<dss:Value>/<CMSAttribute>
```

übergeben werden.

[<=]

Folgend ein Beispiel für den SOAP-Request beim Signieren:

```
<?xml version="1.0" encoding="UTF-8" ?>
<SIG:SignDocument
xmlns:CERTCMN="http://ws.gematik.de/conn/CertificateServiceCommon/v2.0"
xmlns:CONN="http://ws.gematik.de/conn/ConnectorCommon/v5.0"
xmlns:CCTX="http://ws.gematik.de/conn/ConnectorContext/v2.0"
xmlns:SIG="http://ws.gematik.de/conn/SignatureService/v7.0"
xmlns:xsi="http://www.w3.org/2001/XMLSchema-instance"
xmlns:dss="urn:oasis:names:tc:dss:1.0:core:schema">
  <CONN:CardHandle>zDgq6V5EsA</CONN:CardHandle>
  <SIG:Crypt>RSA</SIG:Crypt>
  <CCTX:Context>
  <CONN:MandantId>Praxis Dr. Mustermann</CONN:MandantId>
  <CONN:ClientSystemId>Mediakom-PVS-3000</CONN:ClientSystemId>
  <CONN:WorkplaceId>Arztzimmer2</CONN:WorkplaceId>
</CCTX:Context>
  <SIG:TvMode>NONE</SIG:TvMode>
  <SIG:SignRequest RequestID="SignRequestNo_001">
  <SIG:OptionalInputs>
```

```

<dss:SignatureType>urn:ietf:rfc:5652</dss:SignatureType>
<dss:Properties>
<dss:SignedProperties>
<dss:Property>
<dss:Identifier>RecipientEmailsAttribute</dss:Identifier>
<dss:Value>
<CMSAttribute>QnNVakJzUjA5RWJHaGpaMGRUUUV4TlVqQnNSMDlFYkdoal0wZFRRVXh0UUVVGQlVRVU
ZCVVVOQlJVMXRRMXAwZFUxR1VYaEVVemhp</CMSAttribute>
</dss:Value>
</dss:Property>
</dss:SignedProperties>
</dss:Properties>
<SIG:IncludeEContent>>true</SIG:IncludeEContent>
</SIG:OptionalInputs>
<SIG:Document ShortText="none">
<dss:Base64Data>TULNRS1WZXJzaW9uOiAxLjANCkNvbnRlbnQtdHlwZTogdGV4dC9wbGFpbjsY2hh
cnNldD1pc28tODg1OS0xNQ0KQ29udGVudC1UcmFuc2Zlci1FbmNvZGluZz0GJpdA0KRnJvbTogPGhh
bnMubXVzdGVyYXJ6dEBwcmF4aXNBLmRlPg0KVG86IDxldmEubXVzdGVyYXJ6dEBwcmF4aXNCLmRlPg0K
U3ViamVjdDog3GJlcnclXN1bmcgSHIuIE0uIFBhdGllbnRCDQpEYXRlOiBNb24sIDExIE5vdiAyMDEz
IDE0jM00jI3ICswMTAwDQoNclNlaHIgZ2VlaHJ0ZSBGcmF1IEtvcGxZ2luIERYLiBNdXN0ZXJhcnp0
LA0KDQpoaWVyblWl0IPxiZXJ3ZlZlZSBpY2ggSWhuZW4gSHIuIE0uIFBhdGllbnRCIGF1ZiBHCnVuZCAu
Li4uDQoNck1pdCBmcmV1bWRsaWNoZW4gR3L832VuLA0KDQpEci4gSGFucyBNdXN0ZXJhcnp0</dss:Ba
se64Data>
</SIG:Document>
<SIG:IncludeRevocationInfo>>false</SIG:IncludeRevocationInfo>
</SIG:SignRequest>
</SIG:SignDocument>

```

KOM-LE-A_2020-01 - Signieren der Nachricht mit dem Schlüssel Prk.HCI.OSIG

Das Clientmodul MUSS für das Signieren einer KOM-LE-Nachricht den privaten Schlüssel der SM-B der medizinischen Institution verwenden. Beim Aufruf der Operation SignDocument MUSS für den Parameter crypt der Wert RSA_ECC gesetzt sein.

[<=]

KOM-LE-A_2021 - Verhalten, wenn Nachricht nicht signiert werden kann

Das Clientmodul MUSS dem MTA das Kommando RSET senden und das Clientsystem mit dem Antwortcode „451“ benachrichtigen, wenn das Clientmodul die vom Clientsystem erhaltene Nachricht nicht digital signieren kann.

[<=]

Die Verschlüsselung erfolgt sowohl für den Sender als auch für alle Empfänger. Die erforderlichen Verschlüsselungszertifikate C.HCI.ENC für Institutionen und C.HP.ENC für Leistungserbringer werden im Verzeichnisdienst zur Verfügung gestellt. Für die Suche nach den passenden Einträgen im Verzeichnisdienst wird die KOM-LE-E-Mail-Adresse als Suchschlüssel verwendet. Wenn der Sender bzw. ein Empfänger mehrere Verschlüsselungszertifikate hat (z.B. wenn dem Empfänger ein neuer HBA ausgegeben

wurde und der alte noch gültig ist), wird die Nachricht mit allen vorhandenen Verschlüsselungszertifikaten verschlüsselt.

KOM-LE-A_2191 - Übergabe des recipient-emails Attributs beim Verschlüsseln

Das Clientmodul MUSS beim Aufruf der Operation EncryptDocument des Konnektors das recipient-emails Attribut als Aufrufparameter in der ASN.1-Form

```
Attribute ::= SEQUENCE {
    attrType OBJECT IDENTIFIER,
    attrValues SET OF AttributeValue }
```

übergeben. Das ASN.1-Attribut MUSS DER-kodiert und base64 verpackt im Request-Element

```
<CRYPT:EncryptDocument>/<CRYPT:OptionalInputs>/<CRYPT:UnprotectedProperties>/
<dss:Property>/<dss:Value>/<CMSAttribulte>
```

übergeben werden.

[<=]

Folgend ein Beispiel für den SOAP-Request beim Verschlüsseln:

```
<?xml version="1.0" encoding="UTF-8" ?>
<CRYPT:EncryptDocument
xmlns:CONN="http://ws.gematik.de/conn/ConnectorCommon/v5.0"
xmlns:CCTX="http://ws.gematik.de/conn/ConnectorContext/v2.0"
xmlns:CRYPT="http://ws.gematik.de/conn/EncryptionService/v6.0"
xmlns:xsi="http://www.w3.org/2001/XMLSchema-instance"
xmlns:dss="urn:oasis:names:tc:dss:1.0:core:schema">
    <CCTX:Context>
        <CONN:MandantId>Praxis Dr. Mustermann</CONN:MandantId>
        <CONN:ClientSystemId>Mediakom-PVS-3000</CONN:ClientSystemId>
        <CONN:WorkplaceId>Arztzimmer2</CONN:WorkplaceId>
    </CCTX:Context>
    <CRYPT:RecipientKeys>
        <CRYPT:CertificateOnCard>
            <CONN:CardHandle>zDgq6V5EsA</CONN:CardHandle>
            <CRYPT:Crypt> ECC </CRYPT:KeyReference>
        </CRYPT:CertificateOnCard>
        <CRYPT:Certificate>UjBsR09EbGhjZ0dTQUxNQUFBUNBRU1tQ1p0dU1GUXhEUzhi</
CRYPT:Certificate>
    </CRYPT:RecipientKeys>
    <CONN:Document>
        <dss:Base64Data>QnNVakJzUjA5RWJHaGpaMGRUUVV4TlVqQnNSMDlFYkdoalowZFRRVXhOUV
VGQlVRVUZCVVVOQlJVMXRMRXAwZFUxR1VYaEVVemhp</dss:Base64Data>
    </CONN:Document>
    <CRYPT:OptionalInputs>
        <CRYPT:EncryptionType>urn:ietf:rfc:5652</CRYPT:EncryptionType>
    <CRYPT:UnprotectedProperties>
        <dss:Property>
            <dss:Identifier>RecipientEmailsAttribute</dss:Identifier>
            <dss:Value>
```

```
<CMSAttribute>QnNVakJzUjA5RWJHaGpaMGRUUVV4TlvQnNSMDlFYkdoalozZFRRVXhOUVVG
QlVRVUZCVVVOQlJVMXRRMXAwZFUxR1VYaEVVemhp</CMSAttribute>
</dss:Value>
</dss:Property>
</CRYPT:UnprotectedProperties>
</CRYPT:OptionalInputs>
</CRYPT:EncryptDocument>
```

Zum Verschlüsseln der Nachricht bezieht das Clientmodul die erforderlichen Zertifikate aus dem Verzeichnisdienst der TI. Wenn im Verzeichnisdienst der TI für den Empfänger nur ein RSA Zertifikat gefunden wird, dann wird mit RSA verschlüsseln. Wenn ein ECC- bzw. RSA- und ECC-Zertifikat gefunden wird, dann wird nur mit dem ECC-Zertifikat verschlüsselt.

A_17464 - ECC-Migration, Prüfung der ECC-Fähigkeit des Konnektors

Das Clientmodul MUSS über eine Abfrage des Dienstverzeichnisdienstes des Konnektors prüfen, ob der verwendete Konnektor ECC-Kryptographie unterstützt. Ein Konnektor unterstützt ECC, wenn die Konnektordienstversionen des Signaturdienstes mindestens 7.4.1 und des Verschlüsselungsdienstes mindestens 6.1.1 sind. [≤]

KOM-LE-A_2022 - Verschlüsseln der Nachricht mit den Verschlüsselungszertifikaten C.HCI.ENC bzw. C.HP.ENC

Das Clientmodul MUSS vom Clientsystem erhaltene E-Mail-Nachrichten sowohl für jeden in den RCPT-Kommandos angegebenen Empfänger als auch für den Sender aus dem from bzw. sender Header-Element der Nachricht mit allen dem Sender bzw. Empfängern zugeordneten Verschlüsselungszertifikaten (C.HCI.ENC für eine Institution oder C.HP.ENC für einen Leistungserbringer) verschlüsseln.

[≤]

A_17472 - ECC-Migration, Keine Verwendung von ECC-Verschlüsselungszertifikaten bei Konnektoren ohne ECC-Unterstützung

Verwendet das Clientmodul einen Konnektor, der die ECC-Kryptographie nicht unterstützt, DARF das Clientmodul ECC-Verschlüsselungszertifikate NICHT für die Verschlüsselung der Nachricht verwenden.

[≤]

KOM-LE-A_2178 - Kein Versenden an Empfänger mit unterschiedlichen Telematik-IDs in den Verschlüsselungszertifikaten

Existieren für einen Empfänger mehrere Verschlüsselungszertifikate mit unterschiedlichen Telematik-IDs DARF das Clientmodul die Nachricht NICHT an diesen Empfänger versenden.

[≤]

KOM-LE-A_2192-01 - Fehlernachricht bei Empfänger mit unterschiedlichen Telematik-IDs in den Verschlüsselungszertifikaten

Existieren für einen Empfänger mehrere Verschlüsselungszertifikate mit unterschiedlichen Telematik-IDs MUSS das Clientmodul den Absender der Nachricht mit einer Fehlernachricht informieren. Die Fehlernachricht ist weder zu signieren noch zu verschlüsseln und entspricht der Delivery Status Notification gemäß [RFC3461-3464].

[≤]

KOM-LE-A_2023 - Verschlüsselungszertifikate aus dem Verzeichnisdienst

Das Clientmodul MUSS in der Lage sein, die Verschlüsselungszertifikate aus dem Verzeichnisdienst der TI mit Hilfe der E-Mail-Adresse zu ermitteln.

[≤]

Nachdem die Nachricht erfolgreich signiert wurde und die entsprechenden Verschlüsselungszertifikate zur Verfügung stehen, führt das Clientmodul die Verschlüsselung der Nachricht für alle Empfänger bzw. Sender durch. Die Empfänger werden über die E-Mail-Adressen aus den RCPT-Kommandos identifiziert. Die Sender werden über die E-Mail-Adressen im sender Header-Element identifiziert. Wenn der Header der Nachricht kein sender Element enthält, werden die E-Mail-Adressen des Senders aus dem from Header-Element übernommen.

Beim Verschlüsselungsvorgang sind die folgenden Szenarien möglich:

- Die Nachricht kann für alle E-Mail-Adressen (sowohl Sender als auch Empfänger) verschlüsselt werden.
- Es gibt E-Mail-Adressen, für die aufgrund der fehlenden oder nicht gültigen Zertifikate die Nachricht nicht verschlüsselt werden kann. In diesem Fall wird die Nachricht mit den verfügbaren Zertifikaten verschlüsselt und an den MTA übermittelt. Die E-Mail-Adressen für die die Verschlüsselung nicht durchgeführt werden konnte werden aus dem Header entfernt. Der Absender der Nachricht wird über eine im Clientmodul generierte und an den MTA übermittelte E-Mail über den Fehlerfall informiert. Die Nachricht mit der Fehlermeldung wird weder signiert noch verschlüsselt.
- Wenn die Verschlüsselung für keinen der Empfänger durchgeführt werden kann, wird das Senden der Nachricht abgebrochen. Dabei wird dem MTA das RSET-Kommando gesendet und das Clientsystem wird mit dem Antwortcode „451“ und der entsprechenden Fehlermeldung über den Fehlerfall informiert.

Die Verschlüsselung erfolgt über die Aufrufe der entsprechenden Operationen der Außenschnittstelle des Konnektors. Eine detaillierte Beschreibung erfolgt in Kapitel 3.5.3.

KOM-LE-A_2024-01 - Information des Absenders über Empfänger, für die nicht verschlüsselt werden kann

Kann eine Nachricht auf Grund von fehlenden oder ungültigen Zertifikaten nicht für alle Empfänger verschlüsselt werden, MUSS das Clientmodul den Absender mit einer E-Mail über den Fehlerfall informieren. Aus dem Inhalt der Fehlernachricht müssen alle Empfänger, für die nicht verschlüsselt werden konnte, hervorgehen. Die Fehlernachricht ist weder zu signieren noch zu verschlüsseln und entspricht der Delivery Status Notification gemäß [RFC3461-3464]. Die Originalnachricht darf an die Empfänger, für die nicht verschlüsselt werden konnte, nicht versendet werden.

[<=]

KOM-LE-A_2025 - Abbruch des Sendens, wenn keine Verschlüsselung möglich

Das Clientmodul MUSS das Clientsystem mit dem Antwortcode „451“ benachrichtigen und den Senden-Vorgang zum MTA mit dem RSET-Kommando abbrechen, wenn das Clientmodul die vom Clientsystem erhaltene Nachricht für keinen Empfänger verschlüsseln kann.

[<=]

Das KOM-LE-S/MIME-Profil fordert, dass jede entsprechend dem Profil verschlüsselte Nachricht das recipient-emails Attribut enthält. In diesem Attribut werden Zusammenhänge zwischen den für die Verschlüsselung verwendeten Zertifikaten und den E-Mail-Adressen der Empfänger bzw. des Senders angegeben. Das Clientmodul befüllt dieses Attribut nur mit den E-Mail-Adressen für die die Nachricht erfolgreich verschlüsselt werden konnte.

Um die Anzahl von Anfragen an den Verzeichnisdienst und die Bearbeitungszeiten zu reduzieren werden die für die Verschlüsselung verwendeten Zertifikate für eine konfigurierbare Zeitdauer im Clientmodul gecached.

KOM-LE-A_2026 - Cachen von Verschlüsselungszertifikaten

Das Clientmodul MUSS das manipulationssichere Cachen von Verschlüsselungszertifikaten für eine konfigurierbare Zeitdauer unterstützen.

[<=]

Die folgenden Schritte stellen den Schutzvorgang für eine Nachricht im Clientmodul dar. Die Schritte haben einen beschreibenden und nicht normativen Charakter. Die Umsetzung kann sich unterscheiden, solange die Anforderungen des Dokuments erfüllt sind.

1. Der Cache und anschließend falls erforderlich der Verzeichnisdienst werden für Verschlüsselungszertifikate der Empfänger und Sender durchgesucht. Die entsprechenden E-Mail-Adressen dienen als die Suchschlüssel.
2. Der Signaturdienst der TI-Plattform wird mit der zu sendenden Nachricht und der Referenz auf den Signaturschlüssel als Aufrufparameter aufgerufen.
3. Der Verschlüsselungsdienst der TI-Plattform wird mit der signierten Nachricht und den gefundenen Verschlüsselungszertifikaten als Aufrufparameter aufgerufen.
4. Die TI-Plattform prüft den Sperrstatus der übergebenen Verschlüsselungszertifikate und führt die Verschlüsselung durch, wenn alle Zertifikate gültig sind. Sollte die Prüfung eines oder mehrere Zertifikate als nicht gültig ausweisen, bricht die TI-Plattform den Verschlüsselungsvorgang ab. Falls sich unter den ungültigen Zertifikaten die aus dem Cache geholten Zertifikate befinden, wird der Verzeichnisdienst nach Ersatzzertifikaten durchsucht.
 1. Falls Ersatzzertifikate gefunden werden, wird der Verschlüsselungsvorgang wiederholt.
 2. Werden keine Ersatzzertifikate gefunden, werden diesen Zertifikaten entsprechende Empfänger aus dem Header der Nachricht entfernt und über den Fehlerfall mit Hilfe einer im Clientmodul generierten E-Mail informiert. Die ursprüngliche Nachricht wird an diese Empfänger nicht gesendet, weil sie nicht in der Lage sind, diese Nachricht zu entschlüsseln.

Abbildung 9 stellt die oben beschriebenen Schritte als Aktivitätsdiagramm dar.



Abbildung 9: Abb_Verschl_Msg Verschlüsselung einer Nachricht

A_23174-01 - Sicherstellung der Empfängeradressen

Das Clientmodul MUSS sicherstellen, dass nur die vom Clientsystem an das Clientmodul übergebenen E-Mail-Adressen die zuvor im SMTP-Kommando RCPT TO gemäß [A_19356-0x, KOM-LE-A_2176-0x] geprüft wurden, im Mail Header to, und cc in der KOM-LE-Nachricht verbleiben.

[<=]

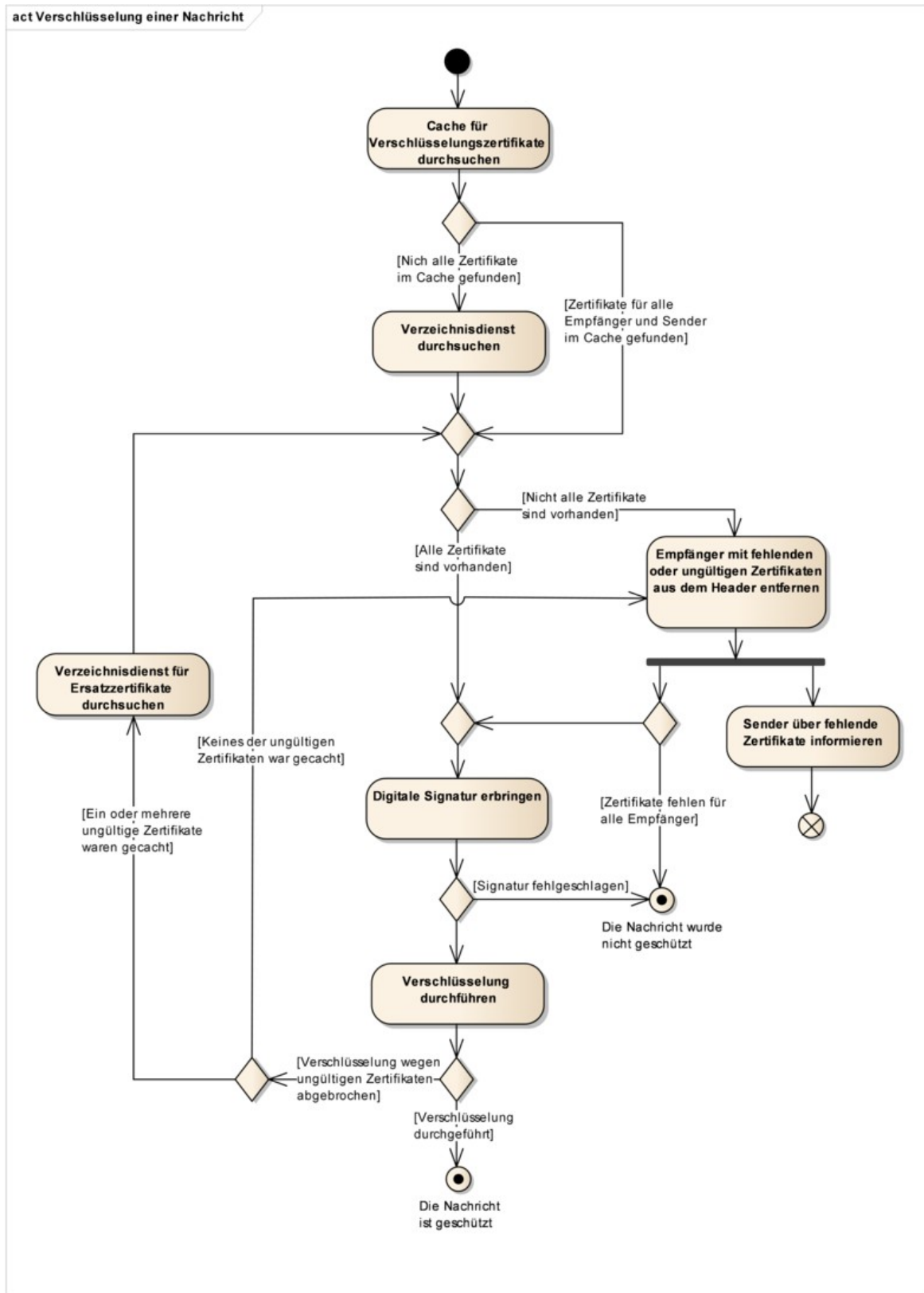
KOM-LE-A_2027 - Befüllung des recipient-emails Attributs

Das Clientmodul MUSS für die E-Mail-Adressen, für die die Nachricht erfolgreich verschlüsselt werden konnte, einen Wert in das recipient-emails Attribut entsprechend dem KOM-LE-S/MIME-Profil einfügen.

[<=]

KOM-LE-A_2028 - Entfernen von Empfängern aus dem Header der Nachricht

Das Clientmodul MUSS die Empfänger bzw. Sender für die die Verschlüsselung der Nachricht nicht durchgeführt werden konnte, aus to, cc bzw. from, sender Header-Elementen der Nachricht entfernen, um sicherzustellen, dass die ursprüngliche Nachricht nicht an solche Empfänger gesendet wird.

[<=]

Nachdem die Verschlüsselung durchgeführt wurde, verpackt das Clientmodul das vom Konnektor verschlüsselte CMS-Objekt in eine äußere Nachricht entsprechend KOM-LE-S/MIME-Profil und überträgt die geschützte Nachricht an den MTA.

KOM-LE-A_2193 - Verpacken des verschlüsselten CMS-Objektes

Das Clientmodul MUSS das signierte und verschlüsselte CMS-Objekt in eine äußere Nachricht entsprechend den Anforderungen KOM-LE-A_2097, KOM-LE-A_2098, KOM-LE-A_2099, KOM-LE-A_2100, KOM-LE-A_2101, KOM-LE-A_2102 des KOM-LE S/MIME Profils verpacken.

[<=]

3.3.4.1.2 Bearbeitung einer geschützten KOM-LE-Nachricht

Wenn während eines Abholvorgangs eine KOM-LE-Nachricht nicht im Clientmodul entschlüsselt werden konnte, wird sie dem Clientsystem als eine message/rfc822 Einheit mit einem Fehlertext geliefert (siehe das Beispiel im Kapitel 3.3.4.1.2). Um die Nachricht im Anhang nachträglich zu entschlüsseln und ihre Signatur prüfen zu können, muss der Nutzer die erhaltene Nachricht an seine eigene E-Mail-Adresse senden. Beim nächsten Abholvorgang wird diese Nachricht dann nochmalig im Clientmodul aufbereitet.

KOM-LE-A_2029 - Aufbereitung einer vom Clientsystem erhaltenen KOM-LE-S/MIME-Nachricht

Das Clientmodul MUSS die vom Clientsystem empfangene Nachricht, deren Body eine message/rfc822 MIME Einheit mit einer dem KOM-LE-Profil entsprechenden Nachricht (KOM-LE-S/MIME-Nachricht) enthält, in den folgenden Schritten aufbereiten:

1. Die in message/rfc822 Einheit enthaltene KOM-LE-S/MIME-Nachricht wird aus der erhaltenen Nachricht extrahiert und dem MTA übergeben.
2. Die vom Clientsystem erhaltene Nachricht wird verworfen.

[<=]

Beispiel für die oben beschriebene Transformation:

MIME-Version: 1.0

Content-Type: multipart/mixed; boundary="unique-boundary-1"
Subject: WG: Signed and encrypted in attachment
Date: Fri, 10 Feb 2012 14:29:21 +0100
From: musterfrau@komle.de
To: musterfrau@komle.de
X-KIM-Dienstkennung: KIM-Mail;Default;V1.0
X-KIM-Sendersystem: Beispiel-PVS;V2.81
This is a multi-part message in MIME format.

--unique-boundary-1
Content-Type: text/plain; charset="iso-8859-1"
Content-Transfer-Encoding: quoted-printable

Der f=FCr die Entschl=FCsselung der Nachricht ben=F6tigte Schl=FCssel =
wurde nicht gefunden. =DCberpr=FCfen Sie ob die entsprechende Karte =
gesteckt ist und leiten Sie diese Nachricht an Ihre eigene Email Adresse =
(musterfrau@komle.de) weiter. Beim n=E4chsten Abholen der Nachricht =
wird der Entschl=FCsselungsvorgang wiederholt.

--unique-boundary-1
Content-Type: message/rfc822

X-KOM-LE-Version: 1.0
MIME-Version: 1.0
Content-Type: application/pkcs7-mime; smime-type=enveloped-data;name="smime.p7m";
Content-Transfer-Encoding: base64
Content-Disposition: attachment; filename="smime.p7m"
Subject: KOM-LE Nachricht
Date: Fri, 9 Feb 2012 12:07:17 +0100
From: mustermann@komle.de
To: musterfrau@komle.de
Cc: mustermann2@komle.de

<verschlüsselter Inhalt>

--unique-boundary-1
Im Clientmodul wird diese Nachricht entsprechend der Anforderung [KOM-LE-A_2029]
aufbereitet:

X-KOM-LE-Version: 1.0
MIME-Version: 1.0

```
Content-Type: application/pkcs7-mime;
smime-type=enveloped-data; name="smime.p7m"
Content-Transfer-Encoding: base64
Content-Disposition: attachment; filename="smime.p7m"
Subject: KOM-LE Nachricht
Date: Fri, 9 Feb 2012 12:07:17 +0100
From: mustermann@komle.de
To: musterfrau@komle.de
Cc: mustermann2@komle.de
```

<Verschlüsselter Inhalt>

3.3.5 Beispiele

Das Clientsystem (C) verbindet sich mit dem Clientmodul (M) und sendet dem MTA-Server (S) eine Nachricht (im Beispiel werden auch die Zustände des Clientmoduls dargestellt):

```
C: <das Clientsystem öffnet eine mit TLS geschützte Verbindung mit dem
Clientmodul>
M: <CONNECT Zustand>
M->C: 220 KOM-LE Clientmodul ESMTP
C->M: EHLO [192.168.1.5]
M->C: 250 - SIZE 35882577
M->C: 250 - AUTH LOGIN PLAIN
M->C: 250 - 8BITMIME
M->C: 250 ENHANCEDSTATUSCODES
C->M: AUTH LOGIN
M->C: 334 VXNlcm5hbWU6
C->M: bXVzdGVybWVubkBrb21sZS5kZSNtYWlsLmRlOjU4NyMxI0tPTS1MRSM3==
M->C: 334 UGFzc3dvcmQ6
C->M: lkajsdflj
M: <das Clientmodul öffnet eine mit TLS geschützte Verbindung mit dem MTA>
S->M: 220 SMTP Server ESMTP
M->S: EHLO [192.168.1.5]
S->M: 250 - SIZE 35882577
S->M: 250 - AUTH LOGIN PLAIN
S->M: 250 - 8BITMIME
S->M: 250 ENHANCEDSTATUSCODES
M->S: AUTH LOGIN
S->M: 334 VXNlcm5hbWU6
M->S: bXVzdGVybWVubkBrb21sZS5kZQ==
S->M: 334 UGFzc3dvcmQ6
```

M->S: lkajsdflvj
S->M: 235 2.7.0 Authentication successful
M: <PROXY Zustand>
M->C: 235 2.7.0 Authentication successful
C->M: MAIL FROM:<mustermann@komle.de>
M->S: MAIL FROM:<mustermann@komle.de>
S->M: 250 OK
M->C: 250 OK
C->M: RCPT TO:<musterfrau@komle.de>
M->S: RCPT TO:<musterfrau@komle.de>
S->M: 250 OK
M->C: 250 OK
C->M: DATA

M->C: 354 Start mail input; end with <CRLF>.<CRLF>
M: <PROCESS Zustand>
C->M: From: "Max Mustermann" <mustermann@komle.de>
C->M: To: "Erika Musterfrau" <musterfrau@komle.de>
C->M: Subject: Biopsie Ergebnisse für Frau S. Muster
C->M: Date: Mon, 30 Jan 2012 13:14:12 +0100
C->M:
C->M: <Inhalt der KOM-LE Nachricht>
C->M: .
M: <Die Nachricht wird im Clientmodul aufbereitet>
M->S: DATA
S->M: 354 Start mail input; end with <CRLF>.<CRLF>
M->S: X-KOM-LE-Version: 1.0
M->S: MIME-Version: 1.0
M->S: From: "Max Mustermann" <mustermann@komle.de>
M->S: To: "Erika Musterfrau" <musterfrau@komle.de>
M->S: Subject: KOM-LE Nachricht
M->S: Date: Mon, 30 Jan 2012 13:14:12 +0100
M->S: Content-Type: application/pkcs7-mime; mime-type=enveloped-data;name=smime.p7m
M->S: Content-Transfer-Encoding: base64
M->S: Content-Disposition: attachment; filename=smime.p7m
M->S:
M->S: <verschlüsselter Inhalt der KOM-LE Nachricht>
M->S: .
M: <PROXY Zustand>
S->M: 250 Ok

M->C: 250 Ok
C->M: QUIT
M->S: QUIT
S->M: 221 Bye
S: <der MTA schließt die Verbindung mit dem Clientmodul>
M->C: 221 Bye
M: <das Clientmodul schließt die Verbindung mit dem Clientsystem>

Das Senden einer Nachricht wird abgebrochen, weil die Anmeldedaten keine MTA-Adresse erhalten:

C: <das Clientsystem öffnet eine mit TLS geschützte Verbindung mit dem Clientmodul>
M: <CONNECT Zustand>
M->C: 220 KOM-LE Clientmodul ESMTP
C->M: EHLO [192.168.1.5]
M->C: 250 - SIZE 35882577
M->C: 250 - AUTH LOGIN PLAIN
M->C: 250 - 8BITMIME
M->C: 250 ENHANCEDSTATUSCODES
C->M: AUTH LOGIN
M->C: 334 VXNlcm5hbWU6
C->M: bXVzdGVybwFubkBrb21sZS5kZQ==
M->C: 334 UGFzc3dvcmQ6
C->M: lkajsdfvlj
M->C: 501 5.5.4 Benutzername muss die Adresse und die Portnummer des SMTP Servers Enthalten
M: <das Clientmodul schließt die Verbindung mit dem Clientsystem>

Das Senden einer Nachricht wird abgebrochen, weil Verschlüsselungszertifikate weder für mustermann@komle.de noch für musterfrau@komle.de gefunden werden konnten:

...
C->M: DATA
M->C: 354 Start mail input; end with <CRLF>.<CRLF>
M: <PROCESS Zustand>
C->M: From: "Max Mustermann" <mustermann@komle.de>
C->M: To: "Erika Musterfrau" <musterfrau@komle.de>
C->M: Subject: Biopsie Ergebnisse für Frau S. Muster
C->M: Date: Mon, 30 Jan 2012 13:14:12 +0100
C->M:
C->M: <Inhalt der KOM-LE Nachricht>
C->M: .
M: <Das Clientmodul konnte die Verschlüsselungszertifikate nicht finden>
M->C: 451 Die Nachricht konnte nicht verschlüsselt werden, weil

Verschlüsselungszertifikate für musterfrau@komle.de, musterfrau@komle.de nicht zugänglich sind

M->S: RSET

S->M: 250 2.0.0 Flushed

C->M: QUIT

M->S: QUIT

S->M: 221 Bye

S: <der MTA schließt die Verbindung mit dem Clientmodul>

M->C: 221 Bye

M: <das Clientmodul schließt die Verbindung mit dem Clientsystem>

Das Senden einer Nachricht wird abgebrochen, weil die Verbindung zwischen dem Clientmodul und dem Clientsystem abgebrochen wird:

...

M->C: 235 2.7.0 Authentifizierung erfolgreich

C->M: MAIL FROM:<mustermann@komle.de>

M->S: MAIL FROM:<mustermann@komle.de>

S->M: 250 OK

M->C: 250 OK

C->M: RCPT TO:<musterfrau@komle.de>

C: <das Clientsystem bricht die Verbindung mit dem Clientmodul ab>

M->S: RCPT TO:<musterfrau@komle.de>

M: <das Clientmodul schließt die Verbindung mit dem MTA>

3.4 Empfangen von Nachrichten

In diesem Kapitel werden Anforderungen an das Clientmodul formuliert, die für den Anwendungsfall „KOM-LE_AF_2 Nachricht empfangen“ [gemSysL_KOMLE] spezifisch sind.

3.4.1 Übersicht

Beim Empfangen von KOM-LE-Nachrichten sorgt das Clientmodul dafür, dass für abgeholte Nachrichten vor der Weiterleitung an das Clientsystem der Vertraulichkeitsschutz aufgehoben und die Integrität geprüft werden. Abbildung 10 stellt die Interaktionen zwischen den am Abholen von KOM-LE-Nachrichten beteiligten Komponenten dar. Aus Sicht des Clientsystems agiert das Clientmodul als POP3-Server, und aus Sicht des POP3-Servers des Fachdienstes (weiter im Text auch als POP3-Server bezeichnet) agiert das Clientmodul als E-Mail-Client. Für Funktionen wie Datentransport, kryptographische Operationen, Kommunikation mit dem Verzeichnisdienst verwendet das Clientmodul entsprechende Dienste der TI-Plattform.



Abbildung 10: Abb_Empfangen_Msg Empfangen von Nachrichten

Beim Abholen von Nachrichten findet die Kommunikation zwischen dem Clientsystem, dem Clientmodul und dem POP3-Server über POP3 statt. Das Clientmodul fungiert als POP3-Proxy, der das Clientsystem mit dem POP3-Server verbindet, die Entschlüsselung und Signaturprüfung für die abgeholten KOM-LE-Nachrichten durchführt und die entschlüsselten Nachrichten an das Clientsystem liefert. Bei einer fehlgeschlagenen Integritätsprüfung wird der Empfänger der KOM-LE-Nachricht mit einer Fehlernachricht informiert. Die Weiterleitung der Client-Mail an das Clientsystem des Empfängers wird in diesem Fall durch das Clientmodul unterbunden.

Dieses Dokument spezifiziert nicht alle Schritte und Einzelheiten der POP3-Kommunikation zwischen dem Clientsystem, dem Clientmodul und dem POP3-Server. Es setzt voraus, dass POP3 und dessen Erweiterungen dem Leser bekannt sind.

Das Clientmodul benachrichtigt den Nutzer über Fehler, die während der Nachrichtenübertragung zwischen dem POP3-Server und dem Clientmodul oder bei der Bearbeitung der Nachrichten im Clientmodul auftreten. In den meisten Fällen wird das Clientsystem durch POP3-Meldungen über Fehler informiert. Das Clientsystem entscheidet anschließend über das weitere Vorgehen (weitermachen oder abbrechen und den Nutzer über den Fehler informieren).

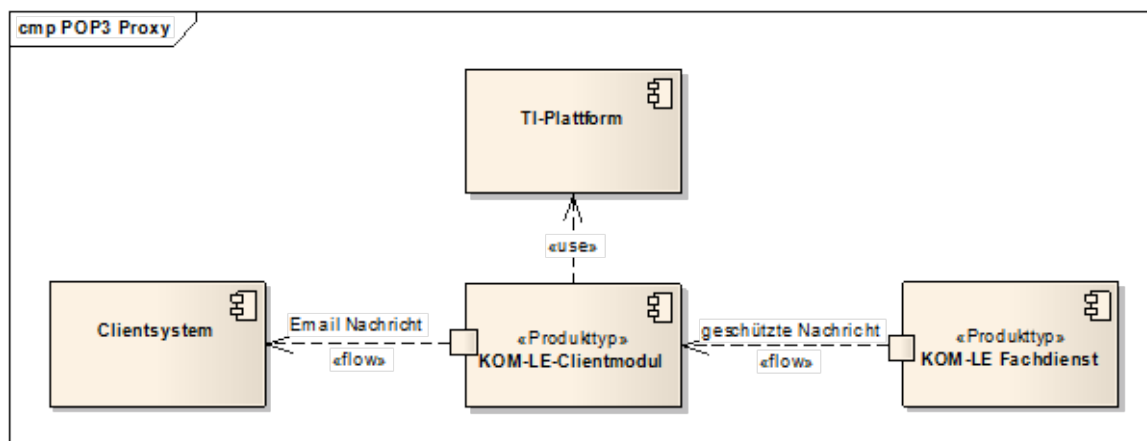
Beispiel: Verwendet das Clientsystem beim Empfangen von Nachrichten falsche Anmeldungsdaten, bekommt es vom Clientmodul „-ERR Der Nutzer konnte nicht authentifiziert werden“ als Antwort auf sein PASS-Kommando.

Fehler, die bei der Entschlüsselung oder Integritätsprüfung einer Nachricht auftreten, werden anders behandelt:

- Kann die Nachricht nicht entschlüsselt werden (z.B. weil der entsprechende HBA nicht zu Verfügung steht), wird durch das Clientmodul eine Fehlernachricht generiert, die die verschlüsselte Nachricht als Anhang enthält. Um die Nachricht nachträglich zu entschlüsseln und ihre Signatur zu prüfen, kann der Nutzer die Nachricht an seine eigene E-Mail-Adresse senden, Maßnahmen treffen damit beim nächsten Abholen der entsprechende Schlüssel gefunden wird und den Abholvorgang wiederholen.
- Wenn die Integritätsprüfung der entschlüsselten KOM-LE-Nachricht fehlschlägt (z. B. weil die Integrität der Nachricht verletzt wurde) wird die entschlüsselte Nachricht verworfen und eine Fehlernachricht an den Empfänger der KOM-LE-Nachricht gesendet.

Das Verhalten des Clientmoduls beim Abholen von Nachrichten kann mit Hilfe der in Abbildung 11 dargestellten Zustandsmuster beschrieben werden und haben illustrativen

und nicht normativen Charakter. Die Umsetzung kann sich unterscheiden, solange das Ergebnis das gleiche ist. Die den Zuständen zugeordnete Anforderungen sind normativ, können aber außerhalb des Kontexts dieser Zustände umgesetzt werden.



Abbildung 11: Abb_Status_CM_Empfang Zustände Clientmodul beim Nachrichteneingang

Das Clientmodul lauscht auf einem TCP-Port und wartet bis ein Clientsystem mit ihm eine Verbindung aufbaut. Sobald dies passiert, geht das Clientmodul in den CONNECT-Zustand über und betrachtet die POP3-Verbindung als geöffnet. Die POP3-Verbindung zwischen dem Clientmodul und dem Clientsystem muss mit TLS erfolgen.

Im CONNECT-Zustand führt das Clientmodul einen POP3-Dialog mit dem Clientsystem, in dem ihm die Anmeldedaten des Nutzers sowie die Adresse und die Portnummer des POP3-Servers mitgeteilt werden. Sobald die Anmeldedaten und die Adresse des POP3-Servers übermittelt sind, baut das Clientmodul eine über TLS geschützte POP3-Verbindung mit dem POP3-Server auf, authentifiziert sich und geht in den PROXY-Zustand über.

Im PROXY-Zustand leitet das Clientmodul POP3-Meldungen und POP3-Antwortcodes zwischen dem Clientsystem und dem POP3-Server hin und her, bis das Clientsystem mit dem RETR-Kommando das Abholen einer Nachricht initiiert. Sobald der POP3-Server beginnt, Inhalte einer Nachricht zu übertragen, geht das Clientmodul in den PROCESS-Zustand über.

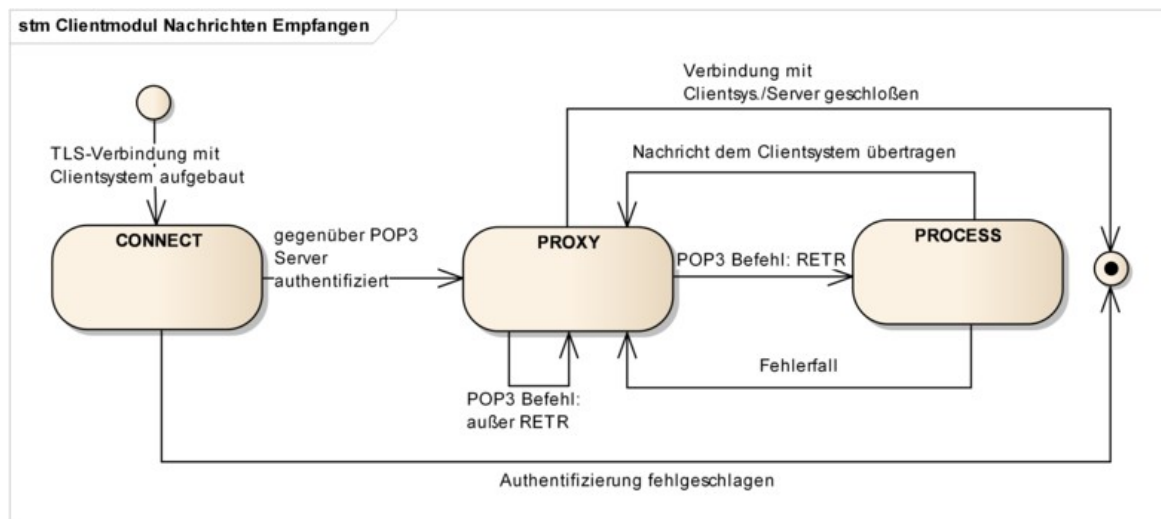
Im PROCESS-Zustand wird die Nachricht entschlüsselt, ihre Signatur geprüft und die aufbereitete Nachricht dem Clientsystem übermittelt. Sobald die Nachricht erfolgreich an das Clientsystem übermittelt wurde oder im Fehlerfall, geht das Clientmodul in den PROXY-Zustand zurück.

3.4.2 CONNECT-Zustand

Sobald die TCP-Verbindung zwischen dem Clientsystem und dem Clientmodul aufgebaut wurde, geht das Clientmodul in den CONNECT-Zustand über.

3.4.2.1 Initialisierung

Nachdem die POP3-Verbindung zwischen dem Clientsystem und dem Clientmodul aufgebaut wurde, sendet das Clientmodul dem Clientsystem die POP3-Begrüßung.

Beispiel einer solchen Begrüßung: +OK KOM-LE Clientmodul POP3

Das Clientmodul führt einen POP3-Dialog mit dem Clientsystem bis ihm das Clientsystem die Adresse und die Portnummer des POP3-Servers als einen Teil des während des Authentifizierungsverfahrens übertragenen Benutzernamens mitteilt.

Tabelle Tab_POP3_Ant_Init beschreibt die Antworten, die das Clientmodul dem Clientsystem im CONNECT-Zustand sendet.

Tabelle 6: Tab_POP3_Ant_Init Antworten Clientmodul im CONNECT-Zustand

Clientssystem -> Clientmodul	Clientmodul -> Clientssystem
CAPA	„+OK“ Antwortcode mit folgenden CAPA Kennworten: TOP USER SASL PLAIN UIDL
USER, AUTH	Anmeldungsdaten erhalten und Verbindungsaufbau mit dem POP3-Server fortsetzen (siehe Kapitel 3.3.2.2)
QUIT	„+ OK“ Antwortcode senden und die Verbindung mit dem Clientsystem schließen
Andere Meldungen	„-ERR“ Antwortcode

KOM-LE-A_2030 - POP3-Dialog zur Authentifizierung

Das Clientmodul MUSS, nachdem die POP3-Verbindung zwischen dem Clientsystem und dem Clientmodul aufgebaut wurde und bis zu dem Punkt an dem das Clientsystem die Bestätigung des Erfolgs oder Misserfolgs seiner Authentifizierung erwartet, einen POP3-Dialog entsprechend Tabelle Tab_POP3_Ant_Init mit dem Clientsystem führen.

[<=]

3.4.2.2 Verbindungsaufbau mit dem POP3-Server

Das Clientmodul kann die Verbindung mit dem POP3-Server nur dann aufbauen, wenn ihm das Clientsystem die Adresse des POP3-Servers und die Portnummer des POP3-Dienstes übermittelt. Das Clientmodul erwartet, dass der Domain Name oder die IP-Adresse und die Portnummer während des Authentifizierungsverfahrens als Teil des Benutzernamens übergeben werden.

Das Clientmodul führt das Authentifizierungsverfahren mit dem Clientsystem bis zu dem Punkt, an dem es mit dem entsprechenden Antwortcode die Authentifizierung akzeptieren oder ablehnen muss. Das Clientmodul allein kann das Clientsystem nicht authentifizieren. Die Authentizität der Zugangsdaten kann nur vom POP3-Server überprüft werden. Dazu authentisiert sich das Clientmodul im Auftrag vom Clientsystem gegenüber dem POP3-Server.

Die Server Adresse und die Portnummer des POP3-Dienstes sind als Teil des POP3-Benutzernamens vom Clientsystem zu übergeben. Sie sind vom eigentlichen Benutzernamen durch das Zeichen '#' getrennt und als adresse:port String formatiert.

Um mit SM-B/HBA über den Konnektor kommunizieren zu können, werden dem KOM-LE-Clientmodul ebenfalls als Teil des POP3-Benutzernamens, die

- MandantId
- ClientSystemId
- Workplaceld
- UserId (optional – ist für einen Zugriff auf HBA erforderlich)
- KonnektorId (optional).

übergeben (siehe Kapitel 3.5 und [gemSpec_Kon] für Details zu MandantId, ClientSystemId, Workplaceld und UserId). Der optionale Parameter KonnektorId, als Bestandteil des Aufrufkontext für SM-B, ermöglicht die Unterstützung von Multikonnektor-Umgebungen. Die Parameter entsprechen denen des aufrufenden Clients und werden voneinander durch das Zeichen '#' getrennt. Der Parameter UserId wird nur für den Zugriff auf einen HBA benötigt und kann entfallen wenn kein HBA erforderlich ist (z.B. wenn die Entschlüsselung der empfangenen Nachrichten ausschließlich mit SM-B durchgeführt wird). Der optionale Parameter KonnektorId kann ebenfalls entfallen, wenn das Clientmodul nicht mit mehreren Konnektoren kommunizieren muss.

Die Reihenfolge der Parameter entspricht dem folgenden Muster und hat der den Parametern vorangestellten Nummer in der Reihenfolge zu entsprechen:

- [0] Benutzername
- [1] <Domain Adresse des POP3-Servers>:<Port>
- [2] MandantId
- [3] ClientsystemId
- [4] Workplaceld
- <optional> —
- [5] UserId
- [6] KonnektorId
- [...]



Abbildung 12: Abb_POP3_Nutzer_Name Format des POP3- Benutzernamens

Beispiel:

Bei folgenden Informationen

- Benutzername des Clients = „erik.mustermann@hrst_domain.kim.telematik“,
- Domain Adresse des POP3-Servers = „hrst_domain.kim.telematik“ und Portnummer = 995,
- MandantId = 1,
- ClientSystemId = KOM_LE,
- Workplaceld = 7,
- UserId = 13
- KonnektorId = Konn_1

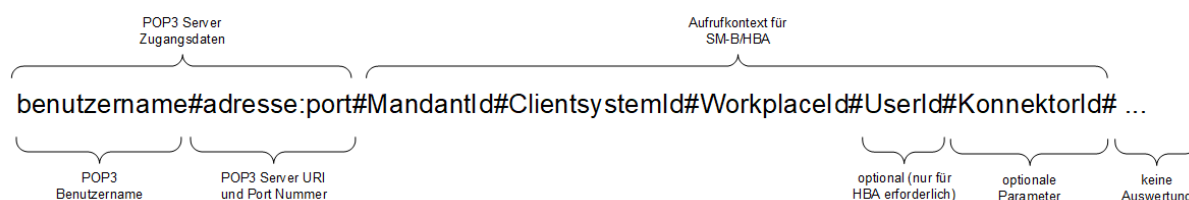
erwartet das Clientmodul, dass das Clientsystem ihm den folgenden POP3-Benutzernamen als String überträgt:

```
erik.mustermann@hrst_domain.kim.telematik#hrst_domain.kim.telematik:995#1#KOM_LE#7#13#Konn_1
```

Enthält der POP3-Benutzername nicht alle erforderlichen Parameter, bricht das KOM-LE-Clientmodul den Empfangsvorgang mit dem -ERR Antwortcode ab. Wenn der erhaltene POP3-Benutzername zusätzliche optionale durch das Zeichen ‚#‘ abgegrenzte Parameter enthält (z.B. #UserId#KonnektorId), dann müssen diese Parameter vom Clientmodul ausgewertet werden und der Empfangsvorgang wird fortgesetzt.

Es gibt mehrere Benutzername/Password-basierte POP3-Authentifizierungsmechanismen:

- Mechanismen, wo die Übertragung von Benutzername und Passwort im Klartext erfolgt (USER/PASS und PLAIN)
- Challenge-Response-Mechanismen, wo der Benutzername im Klartext und das Passwort in Form eines auf vom Server erhaltenen Challenge-basierten Responses übertragen wird (DIGEST-MD5, CRAM-MD5, NTLM).

Die auf Challenge-Response basierten Mechanismen machen das Extrahieren des Passworts aus der Challenge-basierten Response für das Clientmodul unpraktikabel. Deshalb werden für die Clientsystem-Clientmodul-Authentifizierung die PLAIN oder USER/PASS-Mechanismen verwendet.

Sobald das Clientmodul die Anmeldedaten des Nutzers erhält, extrahiert es die Adresse des POP3-Servers und die Portnummer des POP3-Dienstes aus dem Nutzernamen und baut damit die Verbindung zum POP3-Server auf. Die Verbindung wird über TLS geschützt. Details zum Aufbau der TLS-Verbindung werden in Kapitel 4.1.3 beschrieben.

Tabelle Tab_POP3_Verbindung enthält POP3-Antwortcodes, die das Clientmodul dem Clientsystem bei einem Verbindungsaufbau mit dem POP3-Server übermittelt.

Tabelle 7: Tab_POP3_Verbindung Antwortcodes für POP3-Server-Verbindungsaufbau

Bedingung	POP3 Antwortcode (Clientmodul -> Clientsystem)
Das Clientsystem hat sich erfolgreich gegenüber dem POP3-Server mit den vom Clientsystem erhaltenen Anmeldungsdaten authentifiziert.	+OK
Das Clientsystem verwendet für die POP3-Authentifizierung einen anderen Mechanismus als USER/PASS oder PLAIN.	-ERR
Die vom Clientsystem erhaltene POP3-Authentifizierungsidentität ist nicht vollständig oder falsch formatiert (POP3 Server Adresse, MandantId, ClientSystemId, WorkplaceID oder Platzhalter fehlt – siehe Abbildung "Abb_POP3_Nutzer_Name Format des POP3-Benutzernamens").	-ERR
Bei Übergabe der Parameter für den Aufrufkontext für SM-B (MandantID, ClientSystemID oder WorkplaceID) antwortet der Konnektor mit einem SOAP Fault (Code: 4004 - 4006)	-ERR

Die Verbindung zwischen dem Clientmodul und dem POP3-Server kann nicht aufgebaut werden.	-ERR
Die Authentifizierung gegenüber dem MTA schlägt fehl.	-ERR

KOM-LE-A_2037-01 - Antwortcodes des Verbindungsaufbaus mit dem POP3-Server

Das Clientmodul MUSS das Clientsystem über das Ergebnis des Verbindungsaufbaus mit dem POP3-Server mit den in der Tabelle Tab_POP3_Verbindung beschriebenen POP3-Antwortcodes informieren. [**<=**]

Die Verbindungen zwischen dem Clientsystem und dem Clientmodul sowie zwischen dem Clientmodul und dem POP3-Server bleiben solange offen, bis eine der beiden geschlossen oder abgebrochen wird. Sobald eine der beiden Verbindungen geschlossen oder abgebrochen wird, übermittelt das Clientmodul die ausstehenden POP3-Meldungen und schließt die andere Verbindung. Die POP3-Sitzung wird damit für den POP3-Server, das Clientsystem und das Clientmodul beendet.

Beispiel:

Nachdem das Clientmodul das QUIT-Kommando vom Clientsystem erhält und dem POP3-Server übermittelt, bestätigt der POP3-Server das Ankommen des Kommandos mit dem Antwortcode „+OK“ und schließt die Verbindung mit dem Clientmodul. Das Clientmodul übermittelt den Antwortcode „+OK“ an das Clientsystem und schließt die Verbindung mit dem Clientsystem.

KOM-LE-A_2031 - Unterstützung der Serverteile der Mechanismen USER/PASS und SASL PLAIN

Das Clientmodul MUSS für die POP3-Authentifizierung des Clientsystems die Serverteile der USER/PASS und SASL-PLAIN-Mechanismen unterstützen. [**<=**]

KOM-LE-A_2032 - Extrahieren der Zugangsdaten des POP3-Servers und des Kartenaufdruckkontextes

Das Clientmodul MUSS die Zugangsdaten für den POP3-Server und den Kartenaufdruckkontext aus dem vom Clientsystem erhaltenen POP3-Benutzernamen entsprechend Abbildung Abb_POP3_Nutzer_Name extrahieren. [**<=**]

A_21517 - POP3 - Extrahieren der KonnektorId für Multikonnekto-Umgebungen

Das Clientmodul MUSS, wenn der Parameter KonnektorId im erhaltenen POP3-Benutzernamen erhalten ist, diesen extrahieren und auswerten, um während der POP3-Verbindung, mit einem definierten Konnektor, Nachrichten weiterzuleiten. [**<=**]

Der Parameter KonnektorId ist eine Referenz auf eine URI oder eine IP-Adresse eines Konnektors, um in einer Umgebung mit mehreren Konnektoren einen bestimmten Konnektor ansprechen zu können. Diese kann beispielweise in einer Konfigurations-Datei im Clientmodul hinterlegt sein.

A_21518-02 - Überprüfung des POP3-Benutzernames

Das Clientmodul MUSS die übergebene POP3-Benutzername-Zeichenkette auf Vollständigkeit überprüfen. Werden optionale Bestandteile des POP3-Benutzernamens nicht genutzt, MUSS sichergestellt werden das später folgende optionale Bestandteile in ihrer vorgegebenen Position platziert werden. Als Platzhalter ist in so einem Fall "*" zu verwenden. Wenn die POP3-Benutzername-Zeichenkette nicht vollständig ist, MUSS das

Clientmodul den POP3 Fehlercode gemäß Tabelle "Tab_POP3_Verbindung Antwortcodes für POP3-Server-Verbindungsaufbau" an das Clientsystem senden und den Vorgang abbrechen.

[<=]

Beispiel einer vollständigen POP3-Benutzername-Zeichenkette:

- ohne optionale Bestandteile:

```
erik.mustermann@hrst_domain.kim.telematik#hrst_domain.kim.telematik:995#1#KOM_LE#7
```

- nurUserId als optionaler Bestandteil:

```
erik.mustermann@hrst_domain.kim.telematik#hrst_domain.kim.telematik:995#1#KOM_LE#7#13
```

- keine UserId jedoch dieKonnektorId:

```
erik.mustermann@hrst_domain.kim.telematik#hrst_domain.kim.telematik:995#1#KOM_LE#7#*#Konn_1
```

- UserId und KonnektorId als optionale Bestandteile:

```
erik.mustermann@hrst_domain.kim.telematik#hrst_domain.kim.telematik:995#1#KOM_LE#7#13#Konn_1
```

Erfolgt die Einbindung von KIM in ein bestehendes Mail-System, kann ein übergebener Delimiter ":" zwischen dem Serveranteil und dem Port (z. B. hrst_domain.kim.telematik:995) des POP3-Benutzernamens zu Fehlern bei der Interpretation im Bestandsystem führen. Es werden daher weitere Delimiter im Benutzernamen unterstützt, sofern die Funktionalität gemäß der Bestandsanforderungen zu den Benutzernamen, in semantischer Abgrenzung, uneingeschränkt erhalten bleiben. Es gilt, dass die Bestandteile des POP3-Benutzernamens in ihrem semantischen Bezug gemäß [RFC1123, RFC2822] einhalten müssen.

KOM-LE-A_2033-01 - Verbindungsaufbau mit POP3-Server über Adresse und Portnummer

Das Clientmodul MUSS die POP3-Adresse und die Portnummer, die aus dem vom Clientsystem erhaltenen POP3-Benutzernamen extrahiert wurden (siehe Abbildung Abb_POP3_Nutzer_Name), für den Verbindungsaufbau mit dem POP3-Server verwenden.

[<=]

KOM-LE-A_2034 - Authentifizierung gegenüber POP3-Server mit Benutzernamen und Passwort

Das Clientmodul MUSS den Benutzernamen, der aus dem vom Clientsystem erhaltenen POP3-Benutzernamen extrahiert wurde (siehe Abbildung Abb_POP3_Nutzer_Name) sowie das vom Clientsystem erhaltene Passwort für die Authentifizierung gegenüber den POP3-Server verwenden.

[<=]

KOM-LE-A_2035 - Unterstützung der Clientteile der Mechanismen USER/PASS und SASL PLAIN

Das Clientmodul MUSS für das Authentifizierungsverfahren mit dem POP3-Server den Clientteil der USER/PASS und SASL-PLAIN-Mechanismen für POP3-Authentifizierung unterstützen.

[<=]

KOM-LE-A_2036 - Authentifizierung gegenüber POP3-Server mit anderen Mechanismen als USER/PASS oder SASL PLAIN

Das Clientmodul KANN für das Authentifizierungsverfahren mit dem POP3-Server andere als USER/PASS oder SASL-PLAIN-Authentifizierungsmechanismen benutzen.

[<=]

KOM-LE-A_2038 - Schließen der POP3-Verbindung mit dem Clientsystem

Das Clientmodul MUSS die POP3-Verbindung mit dem Clientsystem aufrechterhalten. Das Schließen der Verbindung ist nur bei folgenden Ausnahmen zulässig:

- Nachdem die Verbindung zwischen dem Clientmodul und dem POP3-Server geschlossen wird. In diesem Fall MUSS das Clientmodul die Verbindung mit dem POP3-Server schließen. Falls es vom POP3-Server erhaltene und dem Clientsystem noch nicht übertragene POP3-Meldungen gibt, MUSS das Clientmodul diese Meldungen dem Clientsystem übertragen, und nur danach die Verbindung mit dem Clientsystem schließen.
- Wenn der POP3-Server innerhalb eines konfigurierbaren Timeouts nicht auf ein POP3-Kommando reagiert. In diesem Fall MUSS das Clientmodul den Antwortcode „- ERR timeout“ an das Clientsystem senden und anschließend die Verbindung schließen.
- Wenn die Verbindung zwischen dem Clientmodul und dem POP3-Server noch nicht aufgebaut wurde und das Clientsystem das QUIT-Kommando übermittelt. In diesem Fall MUSS das Clientmodul mit „+OK“ Antwortcode antworten und die Verbindung mit dem Clientsystem schließen.

[<=]

KOM-LE-A_2039 - Schließen der POP3-Verbindung mit dem POP3-Server

Das Clientmodul MUSS die POP3-Verbindung mit dem POP3-Server aufrechterhalten. Das Schließen der Verbindung ist nur zulässig:

- Nachdem die Verbindung zwischen dem Clientmodul und dem Clientsystem geschlossen wird. In diesem Fall MUSS das Clientmodul die Verbindung mit dem POP3-Server schließen. Falls es vom Clientsystem erhaltene und dem POP3-Server noch nicht übertragene POP3-Kommandos gibt, MUSS das Clientmodul diese Kommandos dem POP3-Server übertragen und nur danach die Verbindung mit dem POP3-Server schließen.
- Wenn das Clientmodul innerhalb eines konfigurierbaren Timeouts keine neuen POP3-Kommandos sendet. In diesem Fall MUSS das Clientmodul die Verbindung mit dem MTA schließen.

[<=]

Nachdem das Clientsystem sich gegenüber dem POP3-Server erfolgreich authentifiziert hat, geht das Clientmodul in den PROXY-Zustand über. Anderenfalls bleibt das Clientmodul im CONNECT-Zustand.

3.4.3 PROXY-Zustand

Im PROXY-Zustand vermittelt das Clientmodul POP3-Meldungen und Antwortcodes zwischen dem Clientsystem und dem POP3-Server. Das Clientmodul bleibt in diesem Zustand bis das Clientsystem das RETR-Kommando sendet und der POP3-Server das Erhalten dieses Kommandos mit dem Antwortcode „+OK“ bestätigt. Das Clientmodul leitet den Antwortcode „+OK“ an das Clientsystem weiter und geht in den PROCESS-Zustand über.

In diesem Zustand kann das Clientmodul vom Clientsystem das TOP-Kommando erhalten, das <MsgID> und <N> als Parameter hat. Es fordert den POP3-Server zur Übertragung des Headers und von <N> Nachrichtenzeilen der durch <MsgID> identifizierten Nachricht auf.

Um sicherzustellen, dass das Clientmodul keine Teile einer verschlüsselten S/MIME-Nachricht bekommt, wird der Parameter <N> vom Clientmodul immer auf 0 gesetzt.

KOM-LE-A_2040 - Übermittlung von POP3-Kommandos und -Meldungen nach erfolgreicher Authentifizierung

Das Clientmodul MUSS, nachdem das Authentifizierungsverfahren mit dem Clientsystem erfolgreich beendet ist, alle vom Clientsystem erhaltenen POP3-Kommandos, mit Ausnahme des TOP-Kommandos, bzw. alle vom POP3-Server erhaltenen POP3-Meldungen, mit Ausnahme von Inhalten von E-Mail-Nachrichten, ohne jegliche Veränderungen dem POP3-Server bzw. dem Clientsystem übermitteln.

[<=]

KOM-LE-A_2041 - Setzen des Parameters <N> des TOP-Kommandos auf Null

Das Clientmodul MUSS, wenn es vom Clientsystem ein TOP <MsgID> <N> Kommando mit einem von Null abweichenden Parameter <N> erhält, den Wert des Parameters <N> auf Null setzen, bevor das Kommando dem POP3-Server übermittelt wird.

[<=]

Hinweis für Implementierung

Wegen eines Thunderbird-Bugs:

Das getrennte Laden von Header und Body ist in Thunderbird nicht korrekt implementiert. Möglicher Bugfix im CM: Bei TOP 0 den Msg Header ändern: MIME Element(MIME-Version: 1.0) aus Header entfernen, dann klappt das nachladen.

3.4.4 PROCESS-Zustand

Im PROZESS-Zustand nimmt das Clientmodul die Inhalte der vom POP3-Server abgerufenen KOM-LE-Nachricht entgegen, entschlüsselt die Nachricht, prüft deren Integrität und leitet die aufbereitete Client-Mail dem Clientsystem weiter. Im Erfolgsfall wird in die aufbereitete Client-Mail ein Vermerk hinzugefügt und das Clientsystem über das erfolgreiche Abholen der Nachricht informiert. Im Fehlerfall wird das Clientsystem mit dem entsprechenden Antwortcode und Fehlernachricht über den Fehler informiert.

3.4.4.1 Empfang und Weiterleitung einer Nachricht

Nachdem der POP3-Server das Erhalten des RETR-Kommandos mit dem Antwortcode „+OK“ bestätigt, erwartet das Clientmodul, dass der POP3-Server mit der Übertragung der Nachricht beginnt. Die Inhalte der Nachricht werden im Clientmodul zwischengespeichert. Wenn die Nachricht eine entsprechend dem KOM-LE-S/MIME-Profil geschützte Nachricht ist, bereitet das Clientmodul die erhaltene Nachricht auf und übermittelt sie anschließend dem Clientsystem. Wenn es keine KOM-LE-S/MIME-Nachricht ist, wird sie ohne jegliche Änderungen dem Clientsystem übermittelt.

Nachdem die Nachricht dem Clientsystem übermittelt wurde, löscht das Clientmodul die zwischengespeicherten Nachrichtinhalte und geht in den PROXY-Zustand zurück.

A_21236-01 - Headerfeld „Return-Path“ der äußeren Nachricht

Das Clientmodul MUSS, nach dem Empfang der E-Mail vom Fachdienst, das im Header der äußeren Nachricht enthaltene Header-Element Return-Path, vor der Weiterleitung an den E-Mail-Client des Empfängers, als einziges Header-Element Return-Path in den Header der entschlüsselten Mail an den Empfänger übernehmen.[<=]

3.4.4.2 Aufbereitung einer Nachricht

Das Clientmodul soll zwischen den KOM-LE S/MIME und anderen Nachrichten unterscheiden. Wenn die angekommene Nachricht eine KOM-LE-S/MIME-Nachricht ist, entschlüsselt das Clientmodul ihre Inhalte und führt die Prüfung ihrer Signatur durch. Die KOM-LE-S/MIME-Nachrichten sind anhand des X-KOM-LE-Version Header-Elements erkennbar. Wenn die ankommende Nachricht keine KOM-LE-S/MIME-Nachricht ist (z.B. nicht signierte und nicht verschlüsselte Fehlernachrichten), soll sie ohne weitere Veränderungen dem Clientsystem übermittelt werden.

A_21390 - Prüfung auf eine KOM-LE-S/MIME-Nachricht

Zur Unterscheidung einer KOM-LE-S/MIME-Nachricht von einer anderen Nachricht MUSS das Clientmodul prüfen, ob das Header-Element X-KOM-LE-Version in der äußeren Nachricht vorhanden ist. Wenn das Header-Element nicht gesetzt ist, MUSS das Clientmodul die Nachricht ohne weitere Veränderungen an das Clientsystem übermitteln. Wenn das Header-Element gesetzt ist, MUSS das Clientmodul die Nachricht wie eine KOM-LE-S/MIME-Nachricht behandeln.

[<=]

A_21391-02 - Auswertung des X-KOM-LE-Version Header Elements

Das Clientmodul MUSS prüfen, ob das Header-Element X-KOM-LE-Version in der äußeren Nachricht eine vom Clientmodul unterstützte Version enthält. Wenn das nicht der Fall ist, MUSS das Clientmodul den Nutzer mit einer E-Mail über den Fehlerfall informieren. Die Fehlernachricht entspricht einer multipart/mixed MIME-Nachricht. Die Originalnachricht MUSS als message/rfc822 MIME-Einheit in die Fehlernachricht eingepackt werden. Zusätzlich muss diese neue multipart/mixed MIME-Nachricht eine text/plain MIME-Einheit mit dem Fehlertext, "Das verwendete Clientmodul unterstützt die in der empfangenen Nachricht angegebene KIM-Version<KIMVersion> nicht." enthalten. Die orig-date, from, sender, reply-to, to und cc Header-Elemente der neuen multipart/mixed Nachricht werden aus der empfangenen Nachricht übernommen. Das subject Header-Element der neuen multipart/mixed Nachricht erhält den Wert „Die KIM-Version der empfangenen Nachricht wird nicht unterstützt“.

[<=]

Bei einer Nachricht mit dem Subject „Die KIM-Version der empfangenen Nachricht wird nicht unterstützt“ gibt es folgende Optionen:

- Wenn die empfangene Nachricht vom Server gelöscht wurde, hat der Nutzer die Möglichkeit durch das Senden an die eigene E-Mail-Adresse und das anschließende Abholen über ein Clientmodul mit passender Version die Aufbereitung zu wiederholen.
- Wenn die empfangene Nachricht nicht vom Server gelöscht wurde, wird beim nächsten Abholen dieser Nachricht die Aufbereitung wiederholt.

Für die Entschlüsselung und die Signaturprüfung verwendet das Clientmodul die Dienste der TI-Plattform, die dem Clientmodul über Schnittstellen des Konnektors zur Verfügung gestellt werden.

Für die vereinfachte Darstellung wird im Folgenden ein Beispiel einer Fehlernachricht ohne die Originalnachricht dargestellt:

```
From: "Sender" <sender@maildomain.de>
To: <empfaenger@maildomain.de>
Message-Id: <II8HEDLEUEU4.EG0B98QUZNP2@STST-TEST>
Subject: Die KIM-Version der empfangenen Nachricht wird nicht unterstützt
MIME-Version: 1.0
Content-Type: multipart/mixed; boundary="=-hDUtypluINBWKuVpu2reTw=="
```

X-KIM-Fehlermeldung: 4008

```
---hDUtypluINBwKuVpu2reTw==  
Content-Type: text/plain; charset=utf-8  
Content-Transfer-Encoding: quoted-printable
```

Das verwendete Clientmodul unterstützt die in der empfangenen Nachricht angegebene KIM-Version [1.5] nicht. Das verwendete Clientmodul unterstützt nur Nachrichten einer KIM-Version [1.0].

Es wird empfohlen, das verwendete Clientmodul zu aktualisieren! Leiten Sie diese Mail an Ihre eigene KIM-E-Mail-Adresse weiter, um die Nachrichtenverarbeitung beim nächsten Abruf der Nachricht zu wiederholen.

3.4.4.2.1 Entschlüsselung

Für die Entschlüsselung der ankommenden Nachricht wird der private Schlüssel PrK.HCI.ENC bzw. Prk.HP.ENC verwendet, der dem Verschlüsselungszertifikat der Institution bzw. des Leistungserbringers zugeordnet ist. Der Zugriff auf die entsprechende Karte und die Entschlüsselung erfolgen über die Aufrufe der entsprechenden Operationen der Außenschnittstelle des Konnektors. Eine detaillierte Beschreibung erfolgt im Kapitel 3.8.4.

Wenn die Nachricht für mehrere Empfänger verschlüsselt wurde, liegt es in der Verantwortung des Clientmoduls sicherzustellen, dass die Nachricht mit dem Schlüssel des den Abholvorgang auslösenden Nutzers entschlüsselt wird. Der erforderliche Schlüssel kann mit Hilfe des im KOM-LE-S/MIME-Profil beschriebenen recipient-emails Attributs im EnvelopedData CMS-Objekt identifiziert werden. Das EnvelopedData CMS-Objekt enthält die verschlüsselten Inhalte und im recipient-emails Attribut werden die Zusammenhänge zwischen den E-Mail-Adressen der Empfänger und den verwendeten Verschlüsselungszertifikaten definiert. Das ermöglicht die Identifizierung des erforderlichen Verschlüsselungszertifikats, dessen zugehöriger privater Schlüssel für die Entschlüsselung verwendet werden soll. Dadurch kann vermieden werden, dass die Nachricht mit dem freigeschalteten Schlüssel eines Empfängers entschlüsselt wird, der nicht derjenige ist, der den Abholvorgang ausgelöst hat. Das Clientmodul geht davon aus, dass der Nutzernamen, der für die POP3-Authentifizierung verwendet wurde, der E-Mail-Adresse des Empfängers entspricht und benutzt ihn, um den entsprechenden RecipientIdentifier aus dem recipient-emails Attribut auszulesen. Wenn es keinen RecipientIdentifier gibt, der dem POP3-Nutzernamen des Empfängers entspricht, wird die Entschlüsselung als fehlgeschlagen betrachtet.

Wenn die Entschlüsselung fehlschlägt, wird dem Clientsystem die verschlüsselte Nachricht im Anhang einer Fehlernachricht übermittelt. Hierzu wird die angekommene KOM-LE-S/MIME-Nachricht als eine message/rfc822 MIME-Einheit in eine multipart/mixed MIME-Nachricht verpackt, die zusätzlich eine text/plain MIME-Einheit mit der Fehlermeldung enthält. Die orig-date, from, sender, reply-to, to und cc Header-Elemente der neuen Nachricht werden aus der ursprünglichen Nachricht übernommen. Der Betreff der neuen Nachricht enthält die Zeichenkette „Die Nachricht konnte nicht entschlüsselt werden“.

Beispiel:

Kann eine Nachricht auf Grund des fehlenden HBA mit dem erforderlichen privaten Schlüssel nicht im Clientmodul entschlüsselt werden, wird die Nachricht wie folgt dem Clientsystem übermittelt:

MIME-Version: 1.0

Content-Type: multipart/mixed; boundary="unique-boundary-1"

Subject: Die Nachricht konnte nicht entschlüsselt werden
Date: Fri, 9 Feb 2012 12:07:17 +0100
From: mustermann@komle.de
To: musterfrau@komle.de
X-KIM-Fehlermeldung: cmgerr_4

This is a multi-part message in MIME format.

--unique-boundary-1
Content-Type: text/plain; charset="iso-8859-1"
Content-Transfer-Encoding: quoted-printable

Der f=FCr die Entschl=FCsselung der Nachricht ben=F6tigte Schl=FCssel =
wurde nicht gefunden. =DCberpr=FCfen Sie ob die entsprechende Karte =
gesteckt ist und leiten Sie diese Nachricht an Ihre eigene Email Adresse =
(musterfrau@komle.de) weiter. Beim n=E4chsten Abholen wird der =
Entschl=FCsselungsvorgang wiederholt.

--unique-boundary-1
Content-Type: message/rfc822

X-KOM-LE-Version: 1.0
MIME-Version: 1.0
Content-Type: application/pkcs7-mime; name="smime.p7m"; name="smime.p7m"
Content-Transfer-Encoding: base64
Content-Disposition: attachment; filename="smime.p7m"
Subject: KOM-LE Nachricht
Date: Fri, 9 Feb 2012 12:07:17 +0100
From: mustermann@komle.de
To: musterfrau@komle.de

567GhIGfHfYT6ghyHhHUujpfyF4f8HHGTrfvhJhjH776tbB9HG4VQbnj7
77n8HHGT9HG4VQpfyF467GhIGfHfYT6rfvbnj756tbBghyHhHUujhJhjH
HUujhJh4VQpfyF467GhIGfHfYGTrfvbnjT6jH7756tbB9H7n8HHGghyHh
...
9efmAAAAAAAAAAAAAAAA==

--unique-boundary-1--

KOM-LE-A_2042 - Entschlüsselung einer KOM-LE-SMIME-Nachricht

Das Clientmodul MUSS eine vom POP3-Server erhaltene und dem KOM-LE-S/MIME-Profil entsprechende E-Mail entschlüsseln. Nachrichten, die nicht dem KOM-LE-S/MIME-Profil

entsprechen, sind ohne Veränderung an das Clientsystem weiterzuleiten.

[<=]

KOM-LE-A_2043 - Beachtung des recipient-emails Attributs bei der Entschlüsselung

Das Clientmodul MUSS bei der Entschlüsselung das recipient-emails Attribut des EnvelopedException-Objekts beachten, um die Nachricht mit dem Schlüssel des Nutzers, der den Abholvorgang ausgelöst hat, zu entschlüsseln.

[<=]

A_20628 - Beachtung des received-Header-Attributs bei der Entschlüsselung

Das Clientmodul MUSS nach erfolgreicher Entschlüsselung des EnvelopedException-Objekts das received-Header-Attribut in den Header der entschlüsselten Nachricht übernehmen.[<=]

KOM-LE-A_2044 - E-Mail-Adresse des den Abholvorgang auslösenden Nutzers

Das Clientmodul MUSS den vom Clientsystem erhaltenen POP3-Usernamen (ohne den #server:port#... Teil) als die E-Mail-Adresse des den Abholvorgang auslösenden Nutzers betrachten.

[<=]

KOM-LE-A_2045 - Entschlüsselung nur mit Schlüsseln des abholenden Nutzers

Das Clientmodul DARF für die Entschlüsselung einer Nachricht Schlüssel NICHT verwenden, wenn sie von anderen Nutzern stammen als von dem der den Abholvorgang ausgelöst hat.

[<=]

KOM-LE-A_2179-01 - Vermerk in der Nachricht bei erfolgreicher Entschlüsselung

Das Clientmodul MUSS bei erfolgreicher Entschlüsselung der KOM-LE-Nachricht den Vermerk „Die Nachricht wurde entschlüsselt.“ an den Text der Nachricht anhängen. Es ist dabei das Format des TextParts zu beachten (mediatype text/html oder text/plain) und der Vermerk diesem Format anzupassen.[<=]

KOM-LE-A_2046-01 - Aufbau der Fehlernachricht bei fehlgeschlagener Entschlüsselung

Das Clientmodul MUSS eine empfangene, dem KOM-LE-S/MIME-Profil entsprechende Nachricht, die z.B. auf Grund des fehlenden Schlüssels nicht entschlüsselt werden kann, als eine message/rfc822 MIME-Einheit in einer neuen multipart/mixed MIME-Nachricht dem Clientsystem übermitteln. Zusätzlich muss diese neue multipart/mixed MIME-Nachricht eine text/plain MIME-Einheit mit dem Fehlertext enthalten. Die orig-date, from, sender, reply-to, to und cc Header-Elemente der neuen multipart/mixed Nachricht und alle X-KIM Header Elemente werden aus der empfangenen Nachricht übernommen. Das subject Header-Element der neuen multipart/mixed Nachricht erhält den Wert „Die Nachricht konnte nicht entschlüsselt werden“.[<=]

Bei einer Nachricht mit dem Subject „Die Nachricht konnte nicht entschlüsselt werden“ gibt es folgende Optionen:

- Wenn die empfangene Nachricht vom Server gelöscht wurde, hat der Nutzer die Möglichkeit durch das Senden an die eigene E-Mail-Adresse und das anschließende Abholen die Aufbereitung zu wiederholen.
- Wenn die empfangene Nachricht nicht vom Server gelöscht wurde, wird beim nächsten Abholen dieser Nachricht die Aufbereitung wiederholt.

Tabelle Tab_Fehlertext_Entschl enthält die Fehlertexte, die in die Nachricht eingeführt werden, wenn die Entschlüsselung nicht durchgeführt werden konnte.

Tabelle 8: Tab_Fehlertext_Entschl Fehlertexte für Entschlüsselungsfehler

ID*	Bedingung	Fehlertexte
00	Die KOM-LE-Nachricht wurde erfolgreich entschlüsselt.	Die KOM-LE-Nachricht wurde erfolgreich entschlüsselt.
01	Die KOM-LE-Nachricht konnte auf Grund eines nicht verfügbaren Schlüssels nicht entschlüsselt werden.	Der für die Entschlüsselung der Nachricht benötigte Schlüssel wurde nicht gefunden. Überprüfen Sie ob die entsprechende Karte gesteckt ist und leiten Sie diese Nachricht an Ihre eigene E-Mail-Adresse (<Email Adresse>) weiter. Beim nächsten Abholen wird der Entschlüsselungsvorgang wiederholt.
02	Die KOM-LE-Nachricht konnte aufgrund des falschen Formats nicht entschlüsselt werden (z.B. enthält die Nachricht das X-KOM-LE-Version Header-Element, entspricht aber nicht dem KOM-LE-S/MIME-Profil).	Die Nachricht wurde als eine verschlüsselte KIM-Nachricht gekennzeichnet, konnte aber auf Grund des falschen Formats nicht entschlüsselt werden. Die Verschlüsselte Nachricht befindet sich im Anhang. Bitte kontaktieren Sie den Absender der Nachricht.
03	Der Konnektor steht für die Entschlüsselung nicht zur Verfügung.	Die Entschlüsselung konnte nicht erfolgen, weil der Konnektor nicht antwortet. Stellen Sie sicher, dass der Konnektor wieder zur Verfügung steht und leiten Sie diese Nachricht an Ihre eigene E-Mail-Adresse (<Email Adresse>) weiter. Beim nächsten Abholen wird der Entschlüsselungsvorgang wiederholt.

*) Hinweis: Die in der Tabelle enthaltene ID des jeweiligen Prüfvermerks kann gemäß [KOM-LE-A_2047] als ID dem Fehlertext der MIME Fehlernachricht hinzugefügt werden und muss in das X-KIM-DecryptionResult Header-Element aufgenommen werden, um damit eine spätere automatische Auswertung zu ermöglichen.

KOM-LE-A_2047-02 - Fehlertexte bei fehlgeschlagener Entschlüsselung

Das Clientmodul MUSS bei fehlgeschlagener Entschlüsselung entsprechend der jeweiligen Bedingung den in Tabelle "Tab_Fehlertext_Entschl" definierten Fehlertexte in die text/plain MIME-Einheit der multipart/mixed MIME-Fehlernachricht aufnehmen. Zusätzlich MUSS das Clientmodul ein Mail-Header-Attribut X-KIM-DecryptionResult mit der dazugehörigen ID aus der Tabelle "Tab_Fehlertext_Entschl" Fehlercode befüllen. Treten im Entschlüsselungsprozess Fehler auf, die nicht in der Tabelle "Tab_Fehlertext_Entschl" definierte sind, MUSS das Clientmodul für diese Fehler das Mail-Header-Attribut X-KIM-DecryptionResult mit einem herstellereigenen Fehlercode befüllen, welcher mit "X" beginnt.【<=】

Hinweis: Sollten mehrere negative Ergebnisse bei der Entschlüsselung einer KOM-LE Nachricht hervorgehen KANN das Mail-Header-Attribut X-KIM-DecryptionResult mehrmals verwendet werden.

Beispiel:

X-KIM-DecryptionResult: 01

X-KIM-DecryptionResult: 02
X-KIM-DecryptionResult: X99

3.4.4.2.2 Integritätsprüfung

Nachdem die angekommene Nachricht erfolgreich entschlüsselt wurde, prüft das Clientmodul ihre Integrität. Dabei werden die digitale Signatur der Nachricht, der Zertifizierungspfad für das Signaturzertifikat und die Integrität des recipient-emails Attributs geprüft. Für die Signaturprüfung der Nachricht wird das im CMS-Objekt mitgelieferte C.HCI.OSIG-Institutionszertifikat benutzt. Die Prüfung der Signatur erfolgt über die Aufrufe der entsprechenden Operationen der Außenschnittstelle des Konnektors. Eine detaillierte Beschreibung erfolgt in Kapitel 3.8.2.

In der Tabelle "Tab_Verm_Sig_Prüf" werden die Prüfergebnisse mit den entsprechenden Fehlercodes sowie die Vermerke zusammengefasst. Die Prüfergebnisse entsprechen dem Gesamtergebnis für die Prüfung einer nicht qualifizierten Dokumentensignatur (nonQES) für die OperationVerifyDocument des Konnektors gemäß [gemSpec_KON#TAB_KON_754] und [gemSpec_KON#TAB_KON_124].

Wenn die Integritätsprüfung der entschlüsselten KOM-LE-Nachricht fehlschlägt, dann wird eine Fehlernachricht gemäß [A_23165] generiert und das X-KIM-IntegrityCheckResult Header-Element mit der jeweiligen ID gemäß der Tabelle "Tab_Verm_Sig_Prüf" befüllt.

Tabelle 9: Tab_Verm_Sig_Prüf Vermerke mit Ergebnissen der Signaturprüfung

ID*	Prüfergebnis	Fehlercode	Ergebnis	Vermerk
01	true	-	Die Signatur der Nachricht wurde erfolgreich geprüft.	Die Signatur wurde erfolgreich geprüft.
02	false	4115	Die Integrität der Nachricht wurde verletzt.	-
03	false	4253	Die digitale Signatur ist nicht vorhanden.	-
04	false	4112	Die digitale Signatur konnte aufgrund des falschen Formats nicht geprüft werden.	-
05	false	4206	Der Zertifizierungspfad des Signaturzertifikats kann nicht validiert werden.	-
06	false	[Fehlercode]	Die digitale Signatur konnte aufgrund eines nicht zuordenbaren Fehlercodes des Konnektors nicht geprüft werden.	-
07	true	4264	Die digitale Signatur ist mathematisch korrekt, der Zertifikatsstatus des Signaturzertifikats konnte aber nicht geprüft werden.	Die Signatur wurde erfolgreich geprüft.
08	false	-	Die digitale Signatur ist mathematisch korrekt und der Zertifikatsstatus des Signaturzertifikats konnte erfolgreich geprüft werden, aber beim Vergleich der Header-Elemente from, sender, reply-to, to und cc der äußeren Nachricht mit denen der inneren Nachricht wurden Abweichungen festgestellt.	-

09	false	-	Die digitale Signatur ist mathematisch korrekt und der Zertifikatsstatus des Signaturzertifikats konnte erfolgreich geprüft werden, aber das recipient-emails-Attribut aus signerInfos enthält nicht die gleichen Werte wie das recipient-emails-Attribut aus dem enveloped-data CMS-Objekt.	-
----	-------	---	--	---

Es folgt ein Beispiel einer entschlüsselten multipart/mixed Nachricht deren Signatur erfolgreich geprüft wurde. Die Nachricht enthält eine text/plain Einheit im Nachrichtentext und einen Arztbrief als PDF-Anhang.

Date: Fri, 9 Feb 2012 12:07:17 +0100

MIME-Version: 1.0

From: mustermann@komle.de

To: musterfrau@komle.de

Subject: Arztbrief

Content-Type: multipart/mixed;

X-KIM-Dienstkennung: Arztbrief;VHitG-Versand;V1.2

X-KIM-CMVersion: [VendorID]_2.1.2-8

X-KIM-PTVersion: 1.5.0-2

X-KIM-KONVersion: <secunet konnektor 2.0.0><Konnektor

PTV4Plus><4.80.3><2.0.0><4.10.1>

X-KIM-Sendersystem: Beispiel-PVS;V2.81

boundary="unique-boundary-1"

This is a multi-part message in MIME format.

--unique-boundary-1

Content-Type: text/plain; charset="iso-8859-1"

Content-Transfer-Encoding: 8bit

Sehr Geehrte Frau Dr. Musterfrau,

hiermit sende ich Ihnen den Arztbrief f=FCr Herrn H. Muster.

Mit Freundlichen Gr=FC=DFen

Dr. med. Mustermann

Arzt f=FCr Allgemeinmedizin

Die Nachricht wurde entschl=FCsselt

Die Signatur wurde erfolgreich gepr=FCft.

--unique-boundary-1

Content-Type: application/pdf;

name="Arztbrief_Muster.pdf"

Content-Transfer-Encoding: base64

Content-Disposition: attachment;

Content-Description: eAB-PDF-signed

filename="Arztbrief_Muster.pdf"

JVBERi0xLjQNCiXDpM08w7bDnw0KMiAwIG9iag0KPDwgL0xlbmd0aCAzIDAgUg0KICAgL0Zp

bHRLciAvRmxhdGVEZWVvZGUNCj4+DQpzdHJlYW0NCnicrVhda1sxDH0P5D/4uQ+3lvxxfaEM

...

OEJCQUExQzY0NDU+IF0NCj4+DQpzdGFydHhyZWYNCjIyNDU3Mg0KJSVFT0YNCg==

--unique-boundary-1--

KOM-LE-A_2048-01 - Prüfung der Signatur und Integrität einer KOM-LE-Nachricht

Das Clientmodul MUSS die Integrität der KOM-LE-Nachricht prüfen. Dabei müssen die digitale Signatur selbst, der Zertifizierungspfad für das verwendete Signaturzertifikat, die Integrität des Headers der äußeren Nachricht und die Integrität des recipient-emails Attributs geprüft werden.

Bei der Prüfung der Integrität des Headers der äußeren Nachricht sind die Header-Elemente from, sender, reply-to, to und cc mit denen der signierten inneren Nachricht zu vergleichen.

Bei der Prüfung der Integrität des recipient-emails Attributs sind die Werte dieses Attributs aus signerInfos und aus dem enveloped-data CMS-Objekt miteinander zu vergleichen.

[<=]

Hinweis: Für lange Header-Elemente (z. B. bei reply-to) muss "folding" gemäß [RFC822] unterstützt werden.

KOM-LE-A_2050-05 - Verhalten bei positiver Integritätsprüfung

Das Clientmodul MUSS nach einer Integritätsprüfung einer KOM-LE-Nachricht mit positivem Prüfergebnis (true) den in Tabelle "Tab_Verm_Sig_Prüf" definierten Vermerk an den Nachrichtentext der KOM-LE-Nachricht anfügen. Es ist dabei das Format des TextParts zu beachten (mediatype text/html oder text/plain) und der Vermerk diesem Format anzupassen. Zusätzlich MUSS das Clientmodul ein Mail-Header-Attribut X-KIM-IntegrityCheckResult mit der dazugehörigen ID aus der Tabelle "Tab_Verm_Sig_Prüf" befüllen.

[<=]

A_23165 - Verhalten bei fehlgeschlagener Integritätsprüfung

Das Clientmodul MUSS nach einer fehlgeschlagenen Integritätsprüfung den Mail-Body der entschlüsselten originalen Nachricht mit dem folgenden Inhalt als text/plain MIME-Einheit ersetzen und an den Empfänger weiterleiten:

"Beim Empfang dieser KIM-Nachricht wurde eine Sicherheitsverletzung erkannt. Dies kann eine technische Ursache haben oder auf eine missbräuchliche Nutzung des KIM-Dienstes hinweisen. Zu Ihrem Schutz wurde der Inhalt dieser Nachricht durch diesen Text ausgetauscht. Bitte kontaktieren Sie den Absender und/oder Ihren Administrator."

Alternativ MUSS es möglich sein, über eine Konfiguration im Clientmodul, die entschlüsselte (originale) Nachricht trotz fehlgeschlagener Integritätsprüfung und Beachtung nachfolgender Anforderungen dem Empfänger weiterzuleiten.

Zusätzlich MUSS das Clientmodul das Mail-Header-Attribut X-KIM-IntegrityCheckResult mit der dazugehörigen ID aus der Tabelle "Tab_Verm_Sig_Prüf" befüllen. Kommt es bei der Integritätsprüfung zu Fehlern, die nicht in der Tabelle "Tab_Verm_Sig_Prüf" definierte sind, MUSS das Clientmodul für diese Fehler das Mail-Header-Attribut X-KIM-IntegrityCheckResult mit einem herstellerspezifischen Fehlercode befüllen, welcher mit "X" beginnt.

[<=]

Hinweis:

- *Es muss sichergestellt werden, dass das Verhalten bei fehlgeschlagener Integritätsprüfung konfigurierbar ist. Dies gewährleistet, dass z. B. keine durch die Krankenkasse beim Leistungserbringer bestätigte eAU (signalisiert durch eine DSN) verworfen wird.*
- *Sollten mehrere negative Ergebnisse aus der Integritätsprüfung hervorgehen KANN das Mail-Header-Attribut X-KIM-IntegrityCheckResult mehrmals verwendet werden.*

Beispiel:

```
X-KIM-IntegrityCheckResult: 08
X-KIM-IntegrityCheckResult: X99
```

3.4.5 Beispiele

Das Clientsystem (C) verbindet sich mit dem Clientmodul (M) und holt vom POP3-Server (S) eine Nachricht (im Beispiel werden auch die Zustände des Clientmoduls dargestellt):

```
C: <das Clientsystem öffnet eine mit TLS geschützte Verbindung mit dem Clientmodul>
```

```
M: <CONNECT Zustand>
```

```
M->C: +OK KOM-LE Clientmodul POP3
```

```
C->M: CAPA
```

```
M->C: +OK Capability list follows
```

```
M->C: TOP
```

```
M->C: USER
```

```
M->C: SASL PLAIN
```

```
M->C: UIDL
```

```
M->C: .
```

```
C->M: USER mustermann@komle.de#pop.komle.de:110#1#KOM-LE#7
```

```
M->C: +OK
C->M: PASS password
M: <das Clientmodul öffnet eine mit TLS geschützte Verbindung mit dem POP3
Server>
S->M: +OK POP Server Ready
M->S: CAPA
S->M: +OK Capability list follows
S->M: TOP
S->M: USER
S->M: SASL PLAIN CRAM-MD5
S->M: UIDL
S->M: RESP-CODES
S->M: .
M->S: USER mustermann@komle.de
S->M: +OK
M->S: PASS password
S->M: +OK Maildrop ready
M: <PROXY Zustand>
M->C: +OK Maildrop ready
C->M: STAT
M->S: STAT
S->M: +OK 1 13950
M->C: +OK 1 13950
C->M: LIST
M->S: LIST
S->M: +OK
M->C: +OK
S->M: 1 13950
M->C: 1 13950
S->M: .
M->C: .
C->M: UIDL
M->S: UIDL
S->M: +OK
M->C: +OK
S->M: 1 01SDF8-1RiSd50vfv-00FGJN
M->C: 1 01SDF8-1RiSd50vfv-00FGJN
S->M: .
M->C: .
C->M: RETR 1
M->S: RETR 1
```

```
S->M: +OK
M->C: +OK
M: <PROCESS Zustand>
S->M: <Inhalt der verschlüsselten KOM-LE Nachricht>
S->M: .
M: <die Nachricht wird im Clientmodul aufbereitet>
M->C: <Inhalt der KOM-LE Nachricht>
M->C: .
M: <PROXY Zustand>
C->M: QUIT
M->S: QUIT
S->M: +OK
S: <der POP3 Server schließt die Verbindung mit dem Clientmodul>
M->S: +OK
M: <das Clientmodul schließt die Verbindung mit dem Clientsystem>
```

Während des Löschens einer Nachricht wird die Verbindung zwischen dem Clientmodul und dem POP3-Server abgebrochen:

```
...
C->M: UIDL
M->S: UIDL
S->M: +OK
M->C: +OK
S->M: 1 01SDF8-1RiSd50vfv-00FGJN
M->C: 1 01SDF8-1RiSd50vfv-00FGJN
S->M: .
M->C: .
C->M: DELE 1
C: <die Verbindung zwischen dem Clientmodul und dem Clientsystem wird abgebrochen>
M->S: DELE 1
M: <die Verbindung zwischen dem Clientmodul und dem POP3 Server wird geschlossen>
```

3.5 Übermittlung von Kontaktdaten

Ein KOM-LE-Nutzer soll die Möglichkeit haben in seinem Clientsystem die Suche nach den E-Mail-Adressen der Empfänger seiner KOM-LE-Nachrichten durchzuführen. Die TI-Plattform stellt einen Verzeichnisdienst zur Verfügung, der unter anderem Einträge mit Kontaktdaten von KOM-LE-Nutzern enthält. Der Verzeichnisdienst kann über LDAP abgefragt werden und kann somit als Adressbuch für KOM-LE benutzt werden. Eine detaillierte Beschreibung des Verzeichnisdienstes der TI-Plattform befindet sich in [gemSpec_VZD]. Um LDAP-Anfragen gegenüber dem Verzeichnisdienst durchzuführen, fungiert der Konnektor als LDAP-Proxy wie in [gemSpec_Kon] beschrieben.

Der Verzeichnisdienst kann direkt von Clientsystemen, die die entsprechenden LDAP-Suchanfragen generieren, angefragt werden. Das LDAP-Schema des Verzeichnisdienstes wird in [gemSpec_VZD] beschrieben.

3.6 Übermittlung von E-Mail-Kategorien

Das Clientmodul soll die Kategorisierung von versendeten E-Mails ermöglichen. Zusätzlich zu den für den Versand einer gültigen E-Mail notwendigen Header-Feldern wird ein weiteres Attribut im Header eingefügt und mit der Information befüllt, welche der verwendete E-Mail-Client liefert.

A_19488-02 - E-Mail-Kategorisierung

Das KOM-LE-Clientmodul MUSS die ihm im Mail-Header gemäß der Tabelle "Tab_Header_Kat Header-Feld Kategorie" bereitgestellte Information zur Kategorisierung einer zu übertragenden E-Mail weiterleiten. Die Benennung dieses zusätzlichen E-Mail-Header-Feldes erfolgt wie in Tabelle "Tab_Header_Kat festgelegt". Wenn vom Mail-Client keine Informationen übergeben werden können, wird durch das KOM-LE-Clientmodul der Default-Wert aus der X-KIM-Dienstkennung gesetzt. [**<=**]

Tabelle 10: Tab_Header_Kat Header-Feld Kategorie

Header-Feld	Name	Verpflichtend	Beschreibung
X-KIM-Dienstkennung	E-Mail-Kategorie	optional	Zusätzliches E-Mail-Header-Feld, enthält die auf die E-Mail bezogene Dienstkennung mit Bezug auf deren Inhalt. Wenn vom Mail-Client keine Informationen übergeben werden können, wird durch das KOM-LE-Clientmodul der Default-Wert aus der X-KIM-Dienstkennung gesetzt.

Die zu verwendenden Dienstkennungen werden durch die gematik festgelegt und sind über das Fachportal der gematik im Bereich "Toolkit" abrufbar. Die dort durch die gematik auf der Seite "Dienstkennung" administrierte Übersicht liefert bei Bedarf die Default-Dienstkennung. Diese wird durch das Clientmodul vor der weiteren Verarbeitung in das Headerfeld X-KIM-Dienstkennung der ursprünglichen E-Mail eingetragen, wenn keine Dienstkennung durch den Mail-Client des Senders eingetragen wurde.

Das Header-Feld X-KIM-Dienstkennung wird im unverschlüsselten Header der E-Mail enthalten sein, um eine eventuelle Verarbeitung der E-Mail auf Seiten des Empfängers zu ermöglichen. Eine entsprechende Festlegung erfolgt in der [gemSMIME_KOMLE] im Kapitel 2.1.1.1.

3.7 Administrationsmodul

Das Administrationsmodul ist Bestandteil des KOM-LE-Clientmoduls. Das Modul ermöglicht die Verwaltung des Accounts des KOM-LE-Teilnehmers. Dazu kommuniziert das Administrationsmodul über eine TLS-Verbindung mit dem Account Manager des KOM-LE-Fachdienstes. Zum Funktionsumfang des Modules gehören:

- Registrierung des neuen KOM-LE-Teilnehmers,
- Deregistrierung des KOM-LE-Teilnehmers,
- Beantragen und Herunterladen der PKCS#12-Datei,
- Lokalisierung des Account Managers über DNS Service Discovery,
- Meldung der KIM-Version an den Account Manager,
- Verwaltung von Abwesenheitsnotizen.

Im ersten Schritt konfiguriert der KOM-LE-Teilnehmer einmalig die Domain des KOM-LE-Fachdienstes im Administrationsmodul. Dadurch ist das Administrationsmodul in der Lage, den Account Manager über DNS Service Discovery zu lokalisieren. Danach können sich neue KOM-LE-Teilnehmer über das Administrationsmodul bei ihrem KOM-LE-Fachdienst registrieren und die benötigte PKCS#12 Dateien für das Clientmodul herunterladen.

Die konzeptionelle Betrachtung für das Administrationsmodul sieht wie folgt aus:

1. Der Leistungserbringer schließt einen Vertrag mit einem KOM-LE-Anbieter
 - a. Der KOM-LE-Anbieter übermittelt die folgenden Zugangsdaten an den Leistungserbringer (das Verfahren wird vom KOM-LE-Anbieter festgelegt):
 - i. eine referenceID für die Zuordnung beim Anbieter sowie
 - ii. das initiale Passwort
2. Falls für das KIM Clientmodul/Administrationsmodul die Client Authentifizierungsmethode gegenüber dem Konnektor noch nicht konfiguriert wurde, muss diese Konfiguration jetzt erfolge. Für die Authentifizierungsmethode TLS-Client-Authentifizierung des Clientsystems am verwendeten Konnektor kann dies folgendermassen erfolgen, falls noch kein TLS Client Zertifikat im KIM Clientmodul vorliegt:
 - a. Über das Managementinterface des Konnektors wird das X.509-Zertifikat für das KIM Clientmodul und der zugehörigen privaten Schlüssel erzeugt und exportiert.
 - b. Über das KIM Administrationsmodul werden X.509-Zertifikat und der zugehörigen privaten Schlüssel importiert.
 - c. Mit dem importierten X.509-Zertifikat kann das KIM Administrationsmodul die Verbindungen zum Konnektor aufbauen, welche zur Signatur der JSON Web Token nötig sind.
3. Der Leistungserbringer verwendet das Administrationsmodul, um sich am Account Manager seines Fachdienstes zu registrieren
 - a. Es wird eine serverseitig authentifizierte TLS-Verbindung zwischen dem Administrationsmodul und dem Account Manager des Fachdienstes aufgebaut.
 - b. Im Zuge des Registrierungsprozesses wird die Operation `register()` am Account Manager aufgerufen und folgende Parameter an den Account Manager übermittelt:
 - i. die referenceID,
 - ii. das initiale Passwort,
 - iii. eine E-Mail-Adresse,
 - iv. das neue Passwort,
 - v. die KIM-Version.

- c. Der Request wird mit dem Auth-Zertifikat der verwendeten Karte (HBA oder SMC-B) signiert
 - d. Der KOM-LE-Anbieter trägt die angegebene E-Mail-Adresse sowie die KIM-Version in den Verzeichnisdienst ein
4. Optional: Automatisiertes Beantragen des kryptografischen Materials (PKCS#12-Datei)
- a. Das Administrationsmodul generiert ein Passwort gemäß [gemSpec_Krypt] zum Sichern der PKCS#12-Datei.
 - b. Anschließend ruft das Administrationsmodul die Operation createCert() auf, um das kryptografische Material (PKCS#12) anzufordern.
 - c. Das Administrationsmodul übergibt die PKCS#12-Datei an das Clientmodul.
 - d. Dieses Zertifikat wird anschließend vom Clientmodul für alle E-Mail-Adressen und KIM-Fachdienste verwendet. Weiterhin wird dieses Zertifikat für die TLS-Client Authentisierung gegenüber dem Konnektor genutzt.

3.7.1 Allgemeine Anforderungen

A_19453 - Aktualisierung PKCS#12-Datei Administrationsmodul

Das Administrationsmodul MUSS die PKCS#12-Datei dem Clientmodul für die Weiterverarbeitung übergeben.

[<=]

A_19454 - Dialoggestaltung Administrationsmodul

Das Administrationsmodul SOLL die Dialoggestaltung gemäß [EN ISO 9241#Teil110] sicherstellen.

[<=]

A_19455 - Formulardialoge Administrationsmodul

Das Administrationsmodul SOLL bei Verwendung von Formulardialogen die Anforderungen und Empfehlungen gemäß [DIN EN ISO 9241-143:2012-06] beachten.

[<=]

A_19456-03 - Domain Fachdienst Administrationsmodul

Das Administrationsmodul MUSS die Eingabe der genutzten Fachdienstdomäne ermöglichen.

[<=]

Die Domain des Anbieters kann z.B. die folgende Ausprägung haben:

hrst.kim.telematik

A_19523 - Service-Discovery Administrationsmodul

Das Administrationsmodul MUSS die zur Kommunikation mit dem Account Manager des Fachdienstes notwendigen Informationen durch DNS Service Discovery nach den in [gemSpec_FD_KOMLE#Tab_KOMLE_Service Discovery] und [gemSpec_FD_KOMLE#Tab_KOMLE_FQDN] ermitteln.

[<=]

A_19457-04 - Client Authentisierung Administrationsmodul

Das Administrationsmodul MUSS bei der initialen Registrierung eine serverseitig gesicherte TLS-Verbindung zum Account Managers des Fachdienstes aufbauen.

Für die Authentisierung am Account Manager MUSS das Administrationsmodul ein JSON-Web-Token gemäß [RFC7519] mit den Elementen aus der folgenden Tabelle erzeugen

und zusammen mit dem Passwort des Nutzers an den Account Manager übergeben.

JSON Web Token	
Header	
alg	BP256R1 oder PS256
typ	JWT
x5c	[BASE-64 kodiertes AUT-Cert]
Body	
nbf	[Gültigkeitsbeginn (Unixzeit)]

Der Parameter alg wird in Abhängigkeit zum verwendeten Signature Type eingetragen und MUSS nach der Auswertung des XML-Attribut dss:SignatureObject/dss:Base64Signature/@Type in der vom Konnektor zurückgegebenen ASN.1 Struktur ermittelt werden. [<=]

Implementierungshinweis:

Anstatt einer üblichen Signatur bildet das Administrationsmodul den Hash gemäß [gemSpec_Krypt#A_19644]. Dieser wird mittels der externalAuthenticate-Funktion des Konnektors mit dem AUT-Zertifikat des HBA bzw. der SMC-B signiert. Als Signature Type muss ECDSA (alg = BP256R1) verwendet werden. Sollte der Konnektor dabei einen Fehler melden, wird als Fallback RSASSA-PSS (alg = PS256) verwendet. Dieser jetzt signierte Hash wird der vom Konnektor gelieferten ASN1 Struktur entnommen, wie im RFC7519 gefordert, im Falle eine ECC Signatur, nach RAW umgerechnet und anstatt des Signaturteils des Tokens angehängt.

Hinweis: Die Gültigkeitsdauer des JSON-Web-Token wird vom Fachdienst festgelegt.

Der Account Manager ist Bestandteil des Fachdiensts und deshalb gelten für die TLS-Verbindungen (inklusive genutzter Zertifikate) zum Account Manager ebenfalls die Festlegungen von Kap. 4.1.4.

A_20773 - I_AccountManager_Service Zeichensatz Clientmodul

Das Administrationsmodul MUSS für die Inhalte aller Operationen (Request und Response) der Schnittstelle I_AccountManager_Service den UTF-8-Zeichensatz unterstützen. [<=]

Abweichung außerhalb der Leistungserbringerumgebung

Für Umgebungen außerhalb der Leistungserbringerumgebung (z. B. im Rechenzentrum) können von den Anforderungen zur Dialogsteuerung abgewichen werden.

A_20188 - Formulardialoge Administrationsmodul - außerhalb der Leistungserbringerumgebung

Das Administrationsmodul KANN bei Verwendung außerhalb der Leistungserbringerumgebung von der Dialogsteuerung abweichen.

[<=]

A_21396 - Darstellung von Ereignissen

Das Administrationsmodul MUSS bei Aufruf der Operationen am Account Manager die Ergebnisse der Operationen sowie Fehlernachrichten darstellen.

[<=]

A_21380 - Verwaltung von Abwesenheitsnotizen

Das Clientmodul MUSS es dem Nutzer ermöglichen, Abwesenheitsnotizen über die Schnittstelle I_AccountManager_Service am Account Manager verwalten zu können.

[<=]

A_23505 - Bereitschaft zum Empfang großer Nachrichten

Das Clientmodul MUSS es dem Nutzer ermöglichen, die optionale Bereitschaft zum Empfang großer Nachrichten über die Schnittstelle I_AccountManager_Service am Account Manager verwalten zu können. Die Bereitschaft zum Empfang großer Nachrichten MUSS über die KOM-LE-Version, ergänzt durch ein +, eingetragen werden. Erkennt das Clientmodul die beabsichtigte Bereitschaft zum Empfang großer Nachrichten, MUSS es den Nutzer hinsichtlich der sich daraus ergebenden Risiken beim Senden und Empfangen von großen Dateien informieren. Das Clientmodul MUSS es dem Nutzer ermöglichen, die erteilte Bereitschaft zurückzusetzen. [<=]

Hinweis: Wird durch das Clientmodul die KOM-LE-Version auch für die Sender in einem lokalen Cache hinterlegt, ist eine Aktualisierung jeweils nach einer Änderung erforderlich.

3.7.2 Registrierung KOM-LE-Teilnehmer

A_19458-03 - Initiale Anmeldung KOM-LE-Teilnehmer Administrationsmodul

Das Administrationsmodul MUSS sich bei der initialen Anmeldung mit der referencID und dem initialen Passwort am Account Manager authentifizieren können. [<=]

Hinweis: Wird durch den Anbieter keine referencID bei der initialen Anmeldung benötigt, kann dieser Parameter an dieser Stelle entfallen. Der Nutzer muss in so einem Fall in geeigneter Form informiert werden.

A_19459 - Registrierung Aufruf KOM-LE-Teilnehmer Administrationsmodul

Das Administrationsmodul MUSS die Registrierung des neuen KOM-LE-Teilnehmers am Account Manager ermöglichen. [<=]

A_19460 - Registrierungsdialog KOM-LE-Teilnehmer Administrationsmodul

Das Administrationsmodul MUSS die Registrierung des neuen KOM-LE-Teilnehmers im Dialog durchführen.

[<=]

A_19462 - Registrierungsfehler KOM-LE-Teilnehmer Administrationsmodul

Das Administrationsmodul MUSS Fehler bei der Registrierung verständlich anzeigen und dem Anwender Handlungsoptionen anbieten.

[<=]

3.7.3 Deregistrierung KOM-LE-Teilnehmer

A_19463 - Deregistrierung Aufruf KOM-LE-Teilnehmer Administrationsmodul

Das Administrationsmodul MUSS die Deregistrierung des KOM-LE-Teilnehmers am Account Manager ermöglichen.

[<=]

A_19464-03 - Deregistrierungsdialog KOM-LE-Teilnehmer Administrationsmodul

Das Administrationsmodul MUSS die Deregistrierung des KOM-LE-Teilnehmers im Dialog durchführen. Im Verlauf der Deregistrierung MUSS der KOM-LE-Teilnehmer in geeigneter Form informiert werden, dass nach der Deregistrierung diese zunächst nur temporär für 30 Tage umgesetzt wird. Nach Ablauf dieses Zeitraumes ist kein weiterer Zugriff auf den E-Mail-Account möglich und der gelöschte Account kann nicht wiederhergestellt werden. Innerhalb der 30 Tage ist der Zugriff auf das E-Mail-Konto zum Abholen von Nachrichten weiterhin möglich. Das Administrationsmodul MUSS die Rücknahme der Deregistrierung innerhalb der 30 Tage ermöglichen, um die E-Mail-Adresse wieder nutzen zu können. Hierfür MUSS das Administrationsmodul die Operation `revokeDeregistration` am Account Manager aufrufen.

[<=]

3.7.4 Download PKCS#12 KOM-LE-Teilnehmer

A_19468-02 - Beantragen und Herunterladen der PKCS#12 Datei

Das Administrationsmodul MUSS die PKCS#12-Datei über die Operation `createCert()` am Account Manager beantragen und vom Account Manager herunterladen. Nach dem Herunterladen der PKCS#12-Datei MUSS das Administrationsmodul diese mit dem vom Administrationsmodul erzeugten symmetrischen Schlüssel entschlüsseln.

[<=]

A_21381-01 - Automatischer Abruf der PKCS#12-Datei

Das Administrationsmodul MUSS einen Monat vor Ablauf des TLS-Zertifikates automatisch ein neues Zertifikat über die Operation `createCert()` beantragen und herunterladen. Die zeitliche Gültigkeit des Zertifikats muss vom Clientmodul beim TLS-Verbindungsaufbau geprüft werden. Zusätzlich MUSS geprüft werden, ob für den TLS-Verbindungsaufbau bereits ein ECC Zertifikat im Clientmodul hinterlegt ist. Ist dies nicht der Fall, MUSS über die Operation `createCert()`, ein neues Zertifikat beantragt und heruntergeladen werden.

Wenn während der Aktualisierung ein Fehler auftritt, dann MUSS das KOM-LE-Clientmodul den Absender mit einer E-Mail über den Fehlerfall informieren. Aus dem Inhalt der Fehlernachricht MUSS hervorgehen, dass bei der Aktualisierung der PKCS#12-Datei ein Fehler aufgetreten ist. Die Fehlernachricht ist weder zu signieren noch zu verschlüsseln und entspricht der Delivery Status Notification gemäß [RFC3461-3464]. Zusätzlich muss der vom Account Manager gemeldeter Fehlertext wie folgt eingefügt werden: Fehlertext: `<message>`.

[<=]

A_21382 - Generierung eines symmetrischen Schlüssels für die PKCS#12-Datei

Das Administrationsmodul MUSS bei Aufruf der Operation `createCert()` einen symmetrischen Schlüssel gemäß den Kriterien [`gemSpec_Kryp`] generieren und als Parameter `CertPassword` übergeben.

[<=]

3.8 Kryptographischen Schnittstellen des Konnektors

Das digitale Signieren und die Verschlüsselung von Nachrichten sowie deren Entschlüsselung und die Prüfung ihrer digitalen Signaturen beinhalten den Zugriff auf die SOAP-Schnittstellen des Konnektors, die die folgenden Operationen zu Verfügung stellen:

- SignDocument - Erzeugung einer digitalen Signatur,
- VerifyDocument - Prüfung einer digitalen Signatur,
- EncryptDocument - Verschlüsselung und
- DecryptDocument - Entschlüsselung.

Die Verschlüsselung und das digitale Signieren erfordern dabei den Zugriff auf eine SM-B und/oder einen HBA mit dem erforderlichen Schlüsselmaterial. Zur Erstellung einer digitalen Signatur ist der Zugriff auf den geheimen Schlüssel Prk.HCI.OSIG einer SM-B erforderlich. Für die Verschlüsselung ist der Zugriff auf den geheimen Schlüssel Prk.HCI.ENC einer SM-B oder Prk.HP.ENC eines HBA notwendig.

Der Zugriff auf den entsprechenden geheimen Schlüssel erfolgt während der Durchführung der SignDocument und DecryptDocument Operationen. Die Eingangsparameter der beiden Operationen beinhalten das Context Element (Aufrufkontext). Der Aufrufkontext umfasst die Angaben zu Mandanten (MandantId), Arbeitsplatz (WorkplaceId), Anwendung (ClientSystemId) und Identifikation des Benutzers (UserId). Die Angaben zur Identifikation des Benutzers (UserId) sind optional und nur für Aufrufe, die einen Zugriff auf den HBA brauchen, erforderlich. Die Elemente des Aufrufkontexts werden dem Clientmodul als Teile des MTA- bzw. POP3-Benutzernamens übertragen (siehe Kapitel 3.2.2.2, 3.3.2.2).

Zur Identifikation der Karte benötigen die Operationen zusätzlich den Parameter cardHandle. Das cardHandle gilt für die Dauer des Steckzyklus einer Karte und wird beim Stecken einer Karte vom Konnektor generiert. Um eine Karte über mehreren Steckzyklen zu identifizieren kann die Seriennummer der Karte (ICCSN) verwendet werden.

Die über den Konnektor verfügbaren SM-Bs und HBAs, ihre Handles und ICCSNs können über die GetCards Operation des Konnektors ermittelt werden.

3.8.1 Erstellung der digitalen Signatur einer Nachricht mit einer SM-B

Das Signieren von ausgehenden Nachrichten erfolgt mit dem Schlüssel Prk.HCI.OSIG der SM-B, die der Institution des Senders entspricht. Ein Konnektor kann von mehreren Institutionen (Mandaten) gleichzeitig benutzt werden und dementsprechend mit mehreren SM-Bs, die den unterschiedlichen Identitäten entsprechen, ausgestattet sein. Die Ermittlung der SM-B, die für die Erstellung der Nachrichtensignatur verwendet werden soll, kann entsprechend dem in der Abbildung "Abb_Zugriff_SMB SM-B-Zugriff zur Erstellung der Nachrichtensignatur" dargestellten Aktivitätsdiagramm erfolgen. Die Aktivitäten und deren Reihenfolge haben illustrativen und nicht normativen Charakter. Die konkrete Umsetzung kann sich unterscheiden, solange das Ergebnis das Gleiche ist.



Abbildung 13: Abb_Zugriff_SMB SM-B-Zugriff zur Erstellung der Nachrichtensignatur

Es folgt die Beschreibung der einzelnen Aktivitäten des Diagramms:

1. Die über den Konnektor verfügbaren Karten werden über die Operation GetCards mit dem Parameter Context (dem Sender entsprechender Aufrufkontext aus dem Benutzernamen) ermittelt.
2. In den anhand des Aufrufkontexts über GetCards ermittelten Karten wird nach einer verfügbaren SM-B gesucht:
 - Falls eine verfügbare SM-B gefunden wurde, wird mit Aktivität 3 fortgesetzt.
 - Falls sich unter den verfügbaren Karten keine SM-B befindet, kann die Nachricht nicht signiert werden und das Senden wird abgebrochen.
3. Um festzustellen, ob die Eingabe der PIN für die Freischaltung der Karte notwendig ist, wird die GetPinStatus Operation des Konnektors aufgerufen. Dabei werden die Parameter Context (dem Sender entsprechender Aufrufkontext), CardHandle (Handle der ausgewählten SM-B) und PinTyp (PIN.SMC) verwendet.
 - Falls die Karte freigeschaltet ist, fährt das Clientmodul mit Aktivität 5 fort.
 - Falls eine PIN-Eingabe erforderlich ist, fährt das Clientmodul mit Aktivität 4 fort.
4. Für die Eingabe der PIN zur Freischaltung der ausgewählten Karte wird die VerifyPin Operation des Konnektors verwendet. Die Operation wird mit den Parametern Context (dem Sender entsprechender Aufrufkontext), CardHandle (Handle der ausgewählten SM-B), PinTyp (PIN.SMC) aufgerufen. Der Sender wird zur Eingabe der PIN über das Display des Kartenterminals angefordert.
5. Die Signatur der KOM-LE-Nachricht erfolgt unter Verwendung der SignDocument Operation des Konnektors mit den Parametern Context (dem Sender entsprechender Aufrufkontext) und CardHandle (Handle der ausgewählten SM-B). Die Verwendung weiterer Parameter muss unter Berücksichtigung der Anforderungen aus [gemSMIME_KOMLE] erfolgen.

KOM-LE-A_2052 - Quellen zur Ermittlung der SM-B des Senders beim Signieren

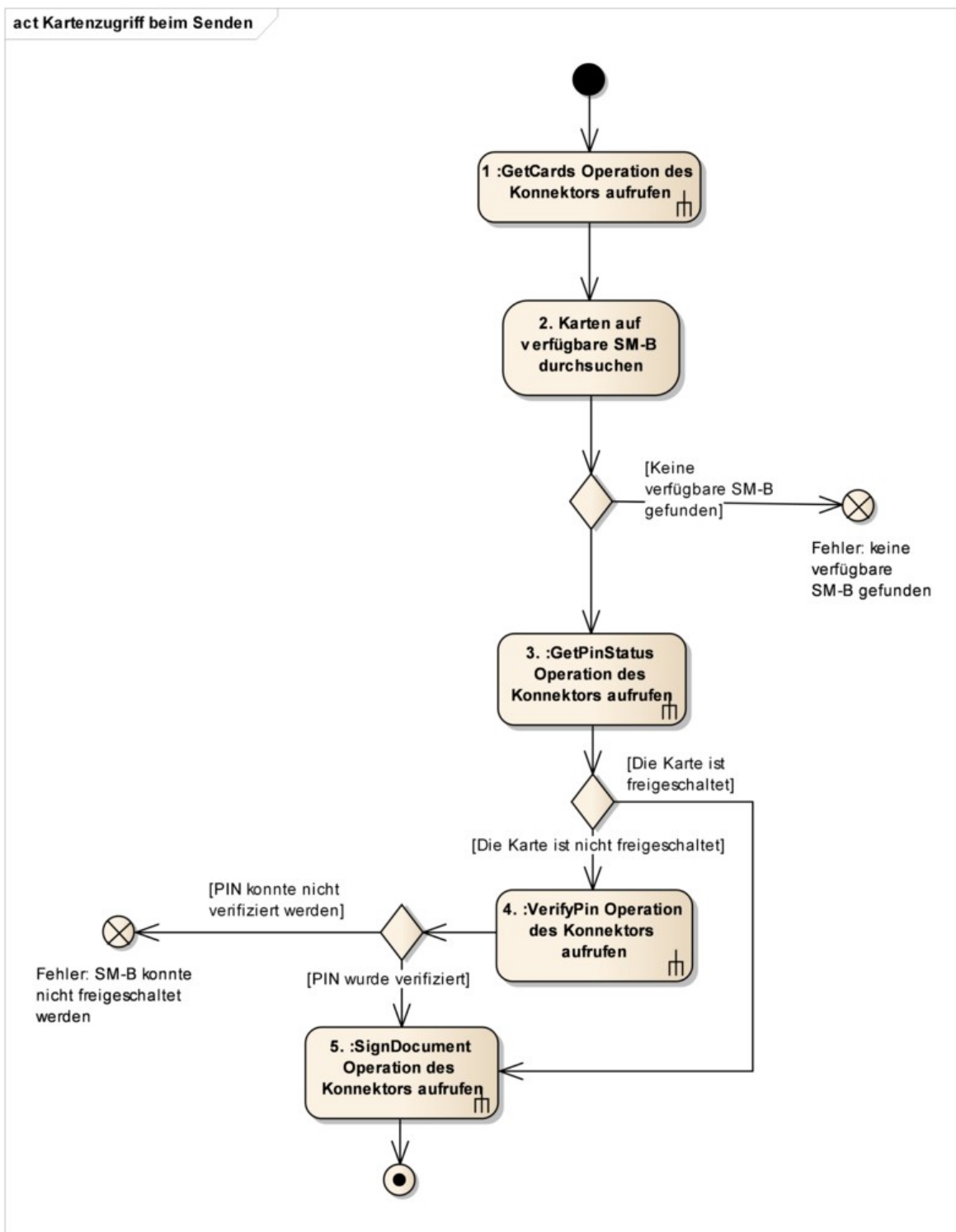
Das Clientmodul MUSS die Menge der verfügbaren Karten, die über die Operation GetCards des Konnektors anhand des Aufrufkontexts des Senders ermittelt werden, nach einer verfügbaren SM-B durchsuchen.

[<=]

KOM-LE-A_2057 - Abbrechen des Signierens, wenn keine SM-B verfügbar ist

Das Clientmodul MUSS das Signieren einer Nachricht abbrechen, wenn für die Erstellung der Signatur keine SM-B verfügbar/gesteckt ist.

[<=]

KOM-LE-A_2058 - Abbrechen des Signierens, wenn Freischaltung der erforderlichen SM-B fehlschlägt

Das Clientmodul MUSS das Signieren einer Nachricht abbrechen, wenn die Freischaltung der für die Erstellung der Signatur erforderlichen SM-B fehlschlägt.

[<=]

3.8.2 Prüfung der digitalen Signatur einer Nachricht

Die Prüfung der digitalen Signatur einer Nachricht erfolgt mittels der VerifyDocument Operation des Konnektors. Dabei werden die Parameter Context (dem Empfänger entsprechender Aufrufkontext) und Document (signierte Daten) verwendet.

3.8.3 Verschlüsselung einer Nachricht

Die Verschlüsselung einer Nachricht erfolgt mittels der EncryptDocument Operation des Konnektors. Dabei werden die Parameter Context (dem Empfänger entsprechender Aufrufkontext), Document (zu verschlüsselnde Daten) und Certificate (alle Zertifikate mit denen die Nachricht verschlüsselt werden soll) verwendet.

3.8.4 Entschlüsselung einer Nachricht mit einer SM-B bzw. einem HBA

Für die Entschlüsselung von empfangenen Nachrichten verwendet das Clientmodul den privaten Schlüssel PrK.HP.ENC eines HBA bzw. den privaten Schlüssel PrK.HCI.ENC einer SM-B. Die Zuordnung von den für die Verschlüsselung verwendeten Zertifikaten und den E-Mail-Adressen der Empfänger wird im recipient-emails Attribut des CMS-Objektes mit den verschlüsselten Daten abgebildet (siehe [gemSMIME_KOMLE]). Die Ermittlung des HBAs bzw. der SM-B, die für die Entschlüsselung der empfangenen Nachricht verwendet wird, kann entsprechend dem in Abbildung 14 dargestellten Aktivitätsdiagramm durchgeführt werden. Die Aktivitäten und deren Reihenfolge haben illustrativen und nicht normativen Charakter. Die konkrete Umsetzung kann sich unterscheiden, solange das Ergebnis das Gleiche ist.



Abbildung 14: Abb_Zugriff_SMB_HBA SM-B/HBA-Zugriff zur Nachrichtentschlüsselung

Es folgt die Beschreibung der einzelnen Aktivitäten des Diagramms:

1. Die über den Konnektor verfügbaren Karten werden über die Operation GetCards mit dem Parameter Context (dem Empfänger entsprechender Aufrufkontext) ermittelt.
2. Um die Anzahl der Zugriffe auf die Schnittstellen des Konnektors zu reduzieren, verwaltet das Clientmodul einen Cache, der Zuordnungen zwischen E-Mail-Adresse,

Zertifikats-ID und ICCSN von HBA/SM-B zwischenspeichert. Dabei sind die gespeicherten Zertifikats-IDs vom ASN.1-Typ IssuerAndSerialNumber (siehe [gemSMIME_KOMLE#2.3.3]). Der Cache wird anhand der E-Mail-Adresse des Empfängers und der zugehörigen Zertifikats-IDs aus dem recipient-emails Attribut des CMS-Objektes durchsucht.

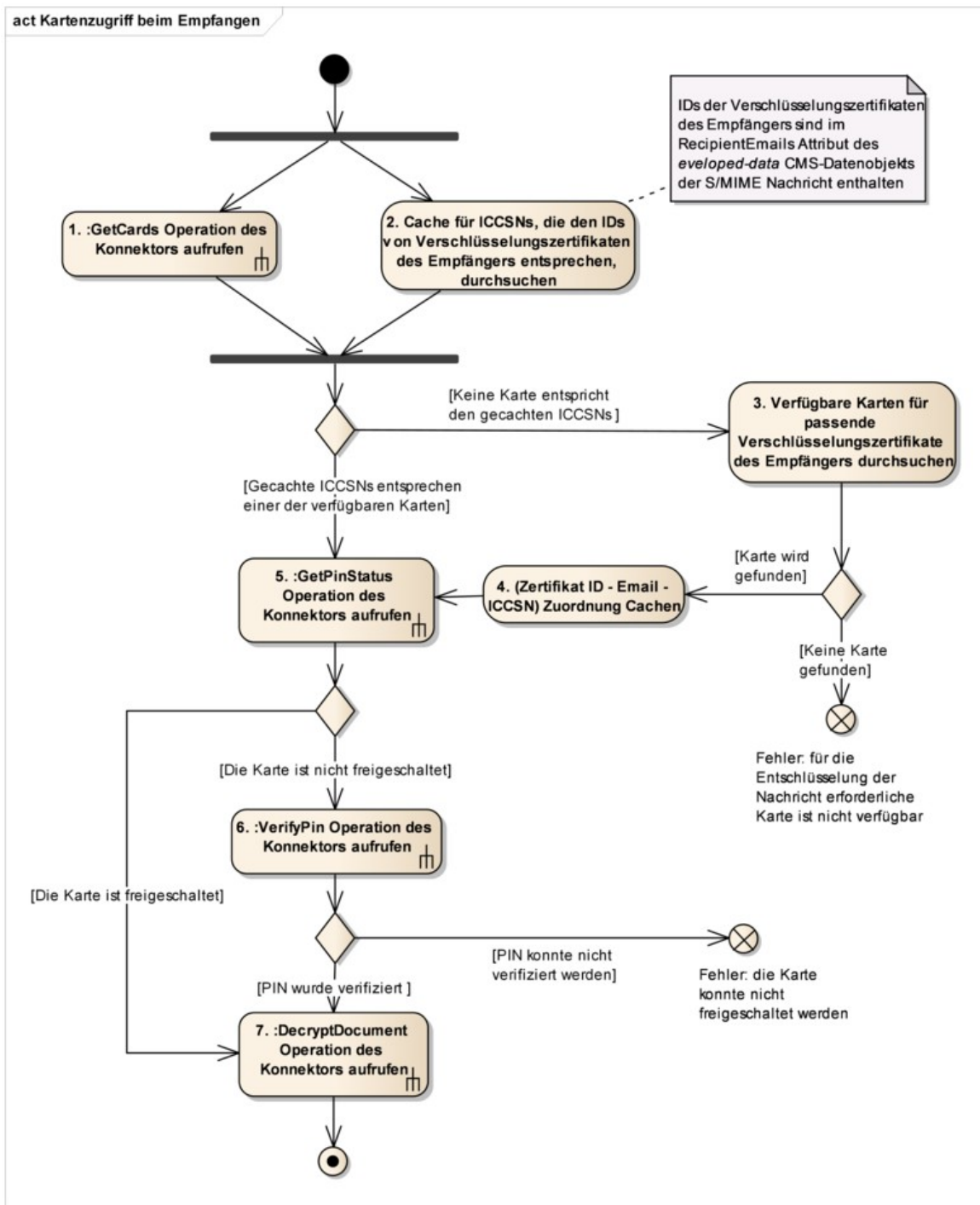
- Falls ein passender Eintrag im Cache gefunden wird und die ICCSN dieses Eintrages mit einer über GetCards ermittelten ICCSN übereinstimmt, fährt das Clientmodul mit Aktivität 5 fort.
 - Falls der Cache keine passenden Einträge enthält, fährt das Clientmodul mit Aktivität 3 fort.
3. Die IDs der Verschlüsselungszertifikate (Ermittlung über die Operation ReadCardCertificate des Konnektors) der über GetCards ermittelten HBAs und SM-Bs werden mit den Zertifikats-IDs aus dem recipient-emails Attribut des CMS-Objektes, die zur E-Mail-Adresse des Empfängers gehören, verglichen. Bei der Ermittlung der Zertifikate über die Operation ReadCardCertificate ist ggf. sowohl das RSA-ENC-Zertifikat als auch ECC-ENC-Zertifikat der Karten zu berücksichtigen.
 - Falls eine Karte mit passender Zertifikats-ID vorhanden ist, fährt das Clientmodul mit Aktivität 4 fort.
 - Falls keine passende Karte gefunden wird, wird die Entschlüsselung der Nachricht abgebrochen.
 4. Die ermittelte (ICCSN - E-Mail-Adresse - Zertifikats-ID) Zuordnung wird im Cache des Clientmoduls gespeichert.
 5. Um festzustellen ob die Eingabe der PIN zur Freischaltung der ermittelten Karte notwendig ist, wird die Operation GetPinStatus des Konnektors mit den Parametern Context (dem Empfänger entsprechender Aufrufkontext), CardHandle (Handle der SM-B bzw. des HBA), PinTyp (PIN.SMC für SM-B bzw. PIN.CH für HBA) aufgerufen.
 - Falls die Karte freigeschaltet ist, fährt das Clientmodul mit Aktivität 7 fort.
 - Falls die PIN-Eingabe erforderlich ist, fährt das Clientmodul mit Aktivität 6 fort.
 6. Die Operation VerifyPin des Konnektors wird mit den Parametern Context (dem Empfänger entsprechender Aufrufkontext), CardHandle (Handle der/des ausgewählten SM-B/HBA), PinTyp (PIN.SMC für SM-B bzw. PIN.CH für HBA) aufgerufen. Der Empfänger wird zur Eingabe der PIN über das Display des Kartenterminals aufgefordert.
 7. Die Operation DecryptDocument des Konnektors wird mit den Parametern Context (dem Empfänger entsprechender Aufrufkontext), CardHandle (Handle der SM-B bzw. des HBA), KeyReference (C.ENC_RSA oder C.ENC_ECC), Document (die verschlüsselten Daten) aufgerufen.

KOM-LE-A_2059 - Verwendung des recipient-emails Attributs beim Entschlüsseln

Das Clientmodul MUSS die Suche nach der zur Entschlüsselung erforderlichen Karte anhand der E-Mail-Adresse des Empfängers und der zugehörigen Zertifikats-IDs aus dem recipient-emails Attribut des CMS-Objektes der KOM-LE-Nachricht durchführen.

[<=]

KOM-LE-A_2060-01 - Quellen zur Ermittlung der erforderlichen Karte beim Entschlüsseln

Das Clientmodul MUSS für die Ermittlung der zur Entschlüsselung einer Nachricht erforderlichen Karte primär seinen Cache durchsuchen. Wird die erforderliche Karte nicht

über den Cache gefunden, MUSS das Clientmodul die Menge der verfügbaren Karten (wird über die Operation GetCards des Konnektors ermittelt) nach der Karte mit dem passenden Verschlüsselungszertifikat (unter Verwendung der Operation ReadCardCertificate des Konnektors) durchsuchen. Es sind alle auf der Karte gefundenen Verschlüsselungszertifikate zu berücksichtigen. Beim Aufruf der Operation ReadCardCertificate MUSS für den Parameter crypt zuerst der Wert ECC und danach, wenn nötig, RSA verwendet werden. [<=]

KOM-LE-A_2061 - Speichern von Zuordnungen im Cache beim Entschlüsseln

Wird beim Entschlüsseln die erforderliche Karte (SM-B bzw. HBA) unter Verwendung der Operation ReadCardCertificate des Konnektors ermittelt, MUSS das Clientmodul die zu dieser Karte korrespondierende Zuordnung von E-Mail-Adresse des Empfängers, Zertifikats-ID und ICCSN im Cache speichern.

[<=]

KOM-LE-A_2062 - Abbrechen des Entschlüsseln, wenn die erforderliche Karte nicht verfügbar ist

Das Clientmodul MUSS die Entschlüsselung einer Nachricht abbrechen, wenn die für die Entschlüsselung erforderliche Karte (SM-B bzw. HBA) nicht verfügbar ist.

[<=]

KOM-LE-A_2063 - Abbrechen des Entschlüsseln, wenn Freischaltung der erforderlichen Karte fehlschlägt

Das Clientmodul MUSS die Entschlüsselung einer Nachricht abbrechen, wenn die Freischaltung der für die Entschlüsselung erforderlichen Karte fehlschlägt.

[<=]

4 Nichtfunktionale Anforderungen

In diesem Kapitel werden nichtfunktionale Anforderungen an das KOM-LE-Clientmodul definiert.

4.1 Transportsicherung

Beim Senden bzw. Empfangen von Nachrichten baut das Clientmodul mit folgenden Systemen Verbindungen auf:

- Clientsysteme (muss stets über TLS erfolgen),
- KOM-LE-Fachdienste (muss stets über TLS erfolgen) und
- Konnektor (muss stets über TLS erfolgen).

In diesem Kapitel werden die Anforderungen an den Aufbau der TLS-Verbindungen mit diesen Systemen definiert.

4.1.1 Allgemeine Festlegungen

Die Vorgaben zu X.509-Identitäten für die TLS/SSL-Authentifizierung, unterstützten TLS-Versionen und TLS Cipher Suites werden aus [gemSpec_Krypt] übernommen.

KOM-LE-A_2064-02 - Verwendung von X.509-Identitäten bei der TLS-Authentifizierung

Das Clientmodul KOM-LE MUSS bei der Verwendung von X.509-Identitäten für die TLS-Authentifizierung sowie dem Aufbau von TLS-Verbindungen die Vorgaben aus [gemSpec_Krypt] beachten. Hierbei sind zusätzlich auch Cipher-Suites und Kurven aus [BSI-TR-02102-2] Kapitel 3.3 akzeptabel um Kompatibilität mit gängigen Clientsystemen und PVSen bzw. Mailclients, sowie gängigen Plattformen für Fachdienste sicherzustellen. [\leq]

Der Aufbau von TLS-Verbindungen mit Clientsystemen oder die zertifikatsbasierte clientseitige Authentisierung beim Aufbau von TLS-Verbindungen mit dem Konnektor oder den Fachdiensten erfordert das Vorhandensein des entsprechenden Schlüsselmaterials.

Üblicherweise liegt ein Zertifikat zusammen mit dem zugehörigen geheimen Schlüssel in einem standardisierten und passwortgeschützten Format (p12) [PKCS#12] vor. Das Clientmodul kann ein Zertifikat und den zugehörigen geheimen Schlüssel auf mindestens zwei Arten nutzen:

1. Das Clientmodul importiert das Zertifikat und den Schlüssel aus der p12-Datei und verwaltet diese anschließend in einem eigenen Schlüsselspeicher. Dazu muss während des Importvorgangs das Passwort der p12-Datei eingegeben werden (Transportsicherung). Danach hat das Clientmodul Zugriff auf den für den TLS-Verbindungsaufbau benötigten privaten Schlüssel.
2. Das Clientmodul nutzt einen Systemschlüsselspeicher, z.B. den Zertifikatsspeicher von Windows oder den des Java JRE. Auch hier ist für den Importvorgang das Passwort der p12-Datei einzugeben. Anschließend stehen das Zertifikat und der Schlüssel über entsprechende Systemfunktionen/Bibliotheken zur Verfügung. Idealerweise kann der Administrator des Clientmoduls im gewählten Zertifikatsspeicher browsen und das gewünschte Zertifikat für die Verwendung auswählen. Alternativ kann in der

Clientmodul-Konfiguration eine eindeutige Referenz auf das Zertifikat (Name oder Index) eingegeben werden.

A_17239 - ECC-Migration, Unterstützung verschiedener kryptografischer Verfahren bei der TLS-Verwendung

Das Clientmodul KOM-LE MUSS parallel RSA und ECC unterstützen. Als TLS-Client MUSS das Clientmodul KOM-LE bevorzugt ECC verwenden, falls es auf einen TLS-Server, der beide Verfahren unterstützt, trifft.

[<=]

KOM-LE-A_2065 - Schutz des Schlüsselspeichers für TLS-Verbindungen

Das Clientmodul MUSS das für den Aufbau von TLS-Verbindungen mit dem Fachdienst, dem Konnektor und Clientsystemen benötigte Schlüsselmaterial in einem mindestens durch Passwort geschützten sicheren Schlüsselspeicher ablegen.[<=]

Lösungen die Zertifikat und Schlüsselmaterial in der ausgelieferten Software des Clientmoduls enthalten und Lösungen bei denen derselbe Schlüssel für mehrere Clientmodule verwendet wird, sind aus Sicherheitsgründen nicht zulässig.

KOM-LE-A_2300 - Import des Schlüsselmaterial für TLS-Verbindungen

Das Clientmodul DARF Schlüsselmaterial für den Aufbau von TLS-Verbindungen NICHT im Auslieferungszustand in der Software enthalten, sondern muss dieses nach Installation importieren.[<=]

KOM-LE-A_2301-03 - Individuelles Schlüsselmaterial für TLS-Verbindungen

Das Clientmodul MUSS das vom KOM-LE-Anbieter bereitgestellte Schlüsselmaterial in Form der PKCS#12 Datei für jeden Aufbau von TLS-Verbindungen zum KIM Fachdienst nutzen. Das Clientmodul MUSS das notwendige Schlüsselmaterial über die Schnittstelle I_AccountManager_Service vom KOM-LE-Fachdienst beziehen.

[<=]

A_18783 - Import Schlüssel und Zertifikat als PKCS#12 Datei

Das Clientmodul KOM-LE MUSS das Schlüsselmaterial und das Zertifikat für die TLS-Verbindungen als passwortgeschützte PKCS#12 Datei importieren können.[<=]

4.1.2 Transportsicherung zwischen Clientsystem und Clientmodul

Die SMTP- und POP3-Verbindungen zwischen dem Clientmodul und den Clientsystemen müssen über TLS geschützt werden, sofern Clientmodul und E-Mail-Client nicht auf demselben PC laufen.

KOM-LE-A_2066 - Verwendung von TLS für SMTP-Verbindungen mit Clientsystemen

Für SMTP-Verbindungen zwischen Clientsystem und Clientmodul MUSS TLS verwendet werden, wenn das Clientmodul nicht auf demselben Gerät läuft wie das Clientsystem.

[<=]

KOM-LE-A_2067 - Verwendung von TLS für POP3-Verbindungen mit Clientsystemen

Für POP3-Verbindungen zwischen Clientsystem und Clientmodul MUSS TLS verwendet werden, wenn das Clientmodul nicht auf demselben Gerät läuft wie das Clientsystem.

[<=]

KOM-LE-A_2181 - Authentifizierung von Clientsystemen gegenüber dem Clientmodul

Das Clientmodul MUSS für den Aufbau von TLS-Verbindungen mit den Clientsystemen sowohl die Möglichkeit, die zertifikatsbasierte Clientauthentifizierung zu verwenden, als

auch ohne Clientauthentifizierung zu arbeiten, unterstützen.
 [<=]

A_25232-01 - TLS-Zertifikate für die Authentisierung gegenüber Clientsystemen

Das Clientmodul MUSS ein self signed Server-Zertifikat erzeugen und für den Import in ein Clientsystem bereitstellen können. Es gelten die kryptographischen Vorgaben aus [gemSpec_Krypt]. Das Zertifikat enthält den aktuellen Hostnamen des Clientmoduls, so dass eine reguläre Hostnamevalidierung möglich ist.

Verfahren	Unterstützung
RSA-2048	DARF NICHT unterstützt werden
RSA-3072	MUSS unterstützt werden
ECC-256 mit NIST-Kurven	MUSS unterstützt werden
ECC-256 mit brainpool-Kurven	DARF NICHT unterstützt werden

Die [gemSpec_Krypt] führt RSA-3072 nicht auf, macht jedoch allgemeine Vorgaben für RSA, die analog auf RSA-3072 anzuwenden sind.

Zusätzlich MUSS das Clientmodul die Möglichkeit anbieten, ein TLS-Server-Zertifikat (von z. B. einer eigenen CA) zu importieren.

Die TLS-Server-Authentisierung gegenüber dem Clientsystem erfolgt mit dem self signed Zertifikat oder alternativ mit dem importierten Zertifikat.

Das Clientmodul MUSS das self signed TLS-Server-Zertifikat automatisch vor Ablauf der Gültigkeit erneuern.

RSA-2048-Zertifikate dürfen bei der neuen Konfiguration von Zertifikaten (Generierung oder Import) nicht mehr verwendet werden. Eine Weiternutzung von bereits konfigurierten RSA-2048-Zertifikaten bis zu deren Ablauf ist zulässig.

[<=]

Das jeweilige TLS-Server-Zertifikat muss gemäß KOM-LE-A_2065 in einem geschützten Schlüsselspeicher gespeichert werden.

4.1.3 Transportsicherung zwischen Clientmodul und Konnektor

Die Kommunikation zwischen Clientmodul und Konnektor basiert auf HTTP. Der Konnektor bietet vier Varianten der HTTP(S)-Verbindung an:

1. TLS deaktiviert. Verwendung von HTTP ohne Absicherung auf Transportebene wird vom Konnektor akzeptiert.
2. TLS ohne Client-Authentifizierung.
3. TLS mit Client-Authentifizierung. Die Client-Authentisierung muss mit den Zertifikaten erfolgen, die der Administrator entweder mit seinen eigenen Mitteln selbst oder mittels des Konnektors erzeugt. In beiden Fällen müssen diese Zertifikate sowohl im Clientmodul (hier zusammen mit ihren privaten Schlüsseln), als auch im Konnektor vorhanden sein.
4. Kombination von TLS ohne Client-Authentifizierung und HTTP-Basic-Authentifizierung. Das Clientmodul muss Benutzername und Passwort für die HTTP-Basic-Authentifizierung statisch konfigurieren, so dass eine Übereinstimmung mit der Konfiguration am Konnektor besteht.

Für die Basic-Authentifizierung (auch "Basic Access Authentication", ein Standard der HTTP-Authentifizierung) soll dabei das Clientmodul die notwendigen Parameter „Benutzername“ und „Passwort“ verwalten. Das Clientmodul muss über entsprechende Konfigurationsparameter verfügen. Diese müssen mit den gleichen Werten für Benutzername und Passwort befüllt werden, wie an der Managementschnittstelle des Konnektors.

Die zertifikatsbasierte Client-Authentifizierung erfolgt mit einem Zertifikat, das im gemäß KOM-LE-A_2065 passwortgeschützten Schlüsselspeicher gespeichert wird.

Der Konnektor verwendet je nach Konfiguration als TLS-Server-Zertifikat:

- Zertifikat der ID.AK.AUT - Der private Schlüssel dazu ist in der gSMC-K geschützt, das Zertifikat wird entweder von der gSMC-K gelesen oder falls es bereits über die TI erneuert wurde aus dem Speicher des Konnektors. Der CommonName dieses Zertifikats ist mit der ICCSN und dem Herausgabedatum befüllt und nicht mit dem Hostnamen des Konnektors. Eine Hostnamenprüfung darf mit diesen Identitäten nicht durchgeführt werden. Die Zertifikate tragen alle Subject .AltNames DNSName="konnektor.konlan". Je nach Herstellungsdatum gibt es neben der RSA 2048 Version dieser Identität auch eine ECC 256 Identität auf Basis von Brainpool Kurven. RSA 2048 ist nur bis Ende 2025 zu verwenden.
- Extern generiertes Zertifikat - Das Schlüsselmaterial wird ebenso extern generiert. Privater Schlüssel und Zertifikat wurden in den Konnektor importiert. Die kryptographischen Verfahren sind in [gemSpec_Kon#TAB_KON_866] festgelegt.
- Im Konnektor generiertes selbstsigniertes Zertifikat - Das Schlüsselmaterial wurde ebenso vom Konnektor erzeugt. Die kryptographischen Verfahren sind in [gemSpec_Kon#TAB_KON_866] festgelegt. Die Zertifikate enthalten den aktuellen Hostnamen des Konnektors, so dass eine reguläre Hostnamevalidierung möglich ist.

KOM-LE-A_2070-01 - Verbindungsaufbau mit dem Konnektor mit TLS

Das Clientmodul MUSS für Verbindungen mit dem Konnektor immer TLS verwenden. Der Download der connector.sds ist sowohl mit als auch ohne TLS erlaubt.

[<=]

KOM-LE-A_2071 - TLS-Verbindung mit dem Konnektor mit oder ohne zertifikatsbasierter Client-Authentifizierung

Das Clientmodul MUSS konfigurierbar die Verwendung von TLS mit oder ohne zertifikatsbasierter Client-Authentifizierung für Verbindungen mit dem Konnektor ermöglichen. Standardmäßig muss die zertifikatsbasierte Client-Authentifizierung aktiviert sein.

[<=]

A_24332 - Vertrauenswürdige Konnektor-Serverzertifikate

Das Clientmodul MUSS den Import, die Speicherung und das Löschen von vertrauenswürdigen TLS-Serverzertifikaten des Konnektors ermöglichen und den Konnektor gegen diese Liste an vertrauenswürdigen Zertifikaten authentifizieren. Dies soll für den Administrator nutzerfreundlich gestaltet werden, indem ihm beim ersten Verbindungsaufbau eine Warnung bzgl. des unbekanntes Zertifikats angezeigt wird, er jedoch die Möglichkeit angeboten bekommt, eine Ausnahme hinzuzufügen. Dabei wird dem Administrator der SHA-256 Fingerprint des Zertifikats angezeigt zusammen mit der Aufforderung, diesen gegen den in der Management-GUI des Konnektors angezeigten Fingerprint abzugleichen. Im Positiv-Fall kann der Administrator die Ausnahme dauerhaft akzeptieren.[<=]

A_24795 - Vereinfachung Fingerprint-Abgleich - Einheitliche Darstellung

Das KIM-CM MUSS für einen einfachen manuellen Abgleich des entsprechend A_24332* angezeigten Zertifikats-Fingerprints, diesen wie folgt darstellen:

- 4x4 Blöcke aus je 4 Hexadezimalzahlen

- Großbuchstaben
- Monospace-Schrift

Beispieldarstellung:

```
BBBB D1C3 B327 6F64  
BD7A 333F A758 6C0A  
BEBB 2370 CDC8 EAE1  
C005 0D2C 7415 82E9
```

Das Clientmodul KANN zusätzlich weitere Darstellungen des Fingerprints anzeigen (bspw. als Kette).

[<=]

A_24796 - Vereinfachung Fingerprint-Abgleich - Vergleichstool

Das KIM-CM KANN für einen einfachen halb-automatischen Abgleich des Zertifikats-Fingerprints (entsprechend A_24332*) im Administrations-Interface ein Tool implementieren, dass

- den aus der Konnektor-Management-GUI entsprechend A_24484* angezeigten Zertifikats-Fingerprint als Input verwendet (copy/paste)
- den Input um Leerzeichen und Zeilenumbrüche bereinigt
- diesen nicht case-sensitive gegen den Fingerprint des beim Verbindungsaufbau präsentierten Konnektor-Zertifikats abgleicht und
- dem Administrator eine eindeutige Rückmeldung zum Ergebnis der Prüfung ausgibt.

[<=]

A_24333 - CA Prüfung für Konnektor-Serverzertifikate

Das Clientmodul KANN die Prüfung von Konnektor Serverzertifikaten über den Vertrauensraum der TI für bestehende Installationen weiterhin ermöglichen. [<=]

A_24333* ist als Bestandsschutz für bereits im Feld bestehende KIM-Installationen zu verstehen. Mit dem Update eines KIM-CM, welches dann A_24332* umsetzt, soll gerade nicht eine bereits bestehende Vertrauensbeziehung zwischen Konnektor und CM zwingend erneuert werden, auch wenn diese auf einer generischen Prüfung des Konnektor-Zertifikats gegen die TI-Komponenten-CA beruht.

KOM-LE-A_2072 - Verwendung von HTTP-Basic-Authentifizierung für TLS-Verbindungen mit dem Konnektor

Das Clientmodul MUSS konfigurierbar die Verwendung von HTTP-Basic-Authentifizierung in einem TLS-Kanal für Verbindungen mit dem Konnektor ermöglichen.

[<=]

A_21223-01 - Verbindungen mit dem Konnektor bei LDAP

Bei der Verwendung des LDAP-Proxies im Konnektor MUSS das Clientmodul die Vorgaben aus [gemSpec_Kon#3.4] erfüllen.

Die folgenden Vorgaben sind einzuhalten:

1. Es ist immer TLS für die LDAP Verbindungen zu verwenden,
2. für die Client-Authentifizierung bei LDAP ist nur die zertifikatsbasierte Client-Authentifizierung zu verwenden und
3. die Verwendung von TLS mit oder ohne zertifikatsbasierter Client-Authentifizierung muss konfigurierbar sein.

[<=]

4.1.4 Transportsicherung zwischen Clientmodul und Fachdienst

Die Verbindungen zwischen KOM-LE-Clientmodul und KOM-LE-Fachdiensten (inklusive KAS) erfolgen immer über TLS. Der TLS Handshake zwischen dem Clientmodul und dem MTA sowie POP3-Server findet unmittelbar nach dem Aufbau der entsprechenden TCP-Verbindung statt. Damit wird sichergestellt, dass die Anmeldungsdaten des Nutzers immer über die mit TLS geschützte Verbindung transportiert werden.

Während des Aufbaus der TLS-Verbindung authentifizieren sich die KOM-LE-Fachdienste bzw. der Verzeichnisdienst gegenüber dem Clientmodul mit X.509 TLS-Server-Zertifikaten. Zur Überprüfung dieser Zertifikate verwendet das Clientmodul die Operation `VerifyCertificate` des Konnektors.

Das Clientmodul wiederum authentisiert sich gegenüber den KOM-LE-Fachdiensten mit dem vom KOM-LE-Anbieter zur Verfügung gestellten TLS-Client-Zertifikat und dem entsprechenden privaten Schlüssel (KOM-LE-A_2065, KOM-LE-A_2300 und KOM-LE-A_2301 sind zu beachten).

KOM-LE-A_2074-01 - Verbindung zu KOM-LE-Fachdiensten immer über TLS

Das Clientmodul MUSS immer TLS mit beidseitiger Authentifizierung über X.509-Zertifikate aus der PKI der TI-Plattform, für die Verbindung mit den KOM-LE-Fachdienst Komponenten Mail-Server und KAS, verwenden. Das TLS-Handshake MUSS unmittelbar nach dem Aufbau der TCP-Verbindung initiiert werden. [`<=`]

KOM-LE-A_2075-01 - Prüfung von TLS-Server-Zertifikaten

Das Clientmodul MUSS für die Prüfung von TLS-Server-Zertifikaten der KOM-LE-Fachdienste die Operation `VerifyCertificate` des Konnektors benutzen. Wird durch die Operation ein Prüfergebnis "INVALID" zurückgegeben, MUSS der beabsichtigte Verbindungsaufbau abgebrochen werden.

[`<=`]

A_22348-01 - Caching der Prüfergebnisse der TLS-Server-Zertifikate

Das Clientmodul KANN das Ergebnisse der Zertifikatsprüfung für eine definierte Zeitdauer (Tabelle 15: `Tab_Konf_Param` Standardkonfiguration allgemeine Parameter) temporär und manipulationssicher speichern. Für die Zuordnung sind eindeutige Identifikatoren, wie bspw. der Zertifikats-Fingerabdruck, zu verwenden. Bei erneuter Prüfung eines gleichen Zertifikats kann das vorangegangene Verifikations-Ergebnis dieses Zertifikats genutzt werden. Die Speicherdauer ist an die zeitliche Gültigkeit ("notAfter") des Zertifikats anzupassen, d.h. darf nicht über dessen Gültigkeit hinweg reichen.

[`<=`]

KOM-LE-A_2182-01 - Verwendung des vom KOM-LE-Anbieter zur Verfügung gestellten Zertifikats für die clientseitige TLS-Authentifizierung

Das Clientmodul MUSS sich mit dem vom KOM-LE-Anbieter zur Verfügung gestellten TLS-Client-Zertifikat `C.CM.TLS-CS` gegenüber den KOM-LE-Fachdienst-Komponenten authentifizieren.

[`<=`]

4.2 Nutzung von Webservice-Schnittstellen des Konnektors

Aus der Herstellerdokumentation des Konnektors ist der FQDN zu entnehmen, unter dem der Konnektor seinen Dienstverzeichnisdienst anbietet. Innerhalb des FQDN können Hostname und Domain-Name je nach Konfiguration der LE-Umgebung individuell konfiguriert sein. Der resultierende FQDN des Dienstverzeichnisdienstes muss in die Konfiguration des Clientmoduls übernommen werden.

Durch das Auslesen des Dienstverzeichnisdienstes erhält das Clientmodul Webservice-Endpunkte von Diensten des Konnektors. Die Dienste des Konnektors sind versioniert. Es

Ist möglich, dass ein Konnektor mehrere Versionen eines Dienstes gleichzeitig anbietet. Die Versionierung der Dienste hilft dem Clientmodul dabei, genau die Dienstversionen zu nutzen, die es clientseitig implementiert hat.

Da nicht davon ausgegangen werden kann, dass die Inhalte des Dienstverzeichnisdienstes statisch sind, sollte das Lesen des Verzeichnisses beim Programmstart und in Fehlersituationen erfolgen, um den Dienstverzeichnis-Cache zu erneuern. Die weitere Kommunikation mit den Diensten des Konnektors erfolgt dann über die im Dienstverzeichnis-Cache propagierten Dienstpunkte.

KOM-LE-A_2076 - Ermittlung der Serviceendpunkte des Konnektors

Das Clientmodul MUSS die Endpunkte der Services, die der Konnektor anbietet, aus dem Dienstverzeichnisdienst (DVD) ermitteln und die Endpunktinformationen der Dienste lokal cachen. Der DVD ist unter einem FQDN, der im Clientmodul konfiguriert ist, erreichbar. Wenn ein Verbindungsproblem auftritt (Dienst nicht erreichbar), MUSS das Clientmodul einen Refresh auf die Endpunktinformationen des Dienstverzeichnisdienstes durchführen.
[<=]

KOM-LE-A_2077 - Auswahl der unterstützten Version einer Dienstschnittstelle des Konnektors

Das Clientmodul MUSS in der Lage sein, die von ihm unterstützte Dienstversion unter mehreren vom Konnektor angebotenen Dienstschnittstellen auszuwählen.
[<=]

4.3 Protokollierung/Logging

Das Clientmodul soll Protokolldateien schreiben, die eine Analyse technischer Vorgänge erlauben. Diese Protokolldateien sind dafür vorgesehen, aufgetretene Fehler zu identifizieren, die Performance zu analysieren und interne Abläufe zu beobachten. Um die Anforderungen an den Datenschutz zu gewährleisten, dürfen keine medizinischen und personenbezogenen Daten protokolliert werden. Geheimes Schlüsselmaterial darf ebenfalls nicht protokolliert werden.

KOM-LE-A_2079 - Protokolldateien für Ablauf, Performance und Fehler

Das Clientmodul MUSS das Protokollieren von Abläufen, Performanceinformationen und Fehlern ermöglichen.
[<=]

KOM-LE-A_2080 - Keine Protokollierung sensibler Daten

Das Clientmodul DARF medizinische und personenbezogene Daten sowie geheimes Schlüsselmaterial und Passwörter NICHT protokollieren.
[<=]

Die Protokolldateien folgen einem einheitlichen Format, das vom Hersteller festgelegt wird. Es muss geeignet sein, automatische Auswertungen mit wenig Aufwand durch Dritte zu ermöglichen. Ein Vorbild ist das Weblog des Apache Webservers.

KOM-LE-A_2081 - Format der Protokolldateien

Das KOM-LE-Clientmodul MUSS Protokolldateien in einem einheitlichen Format erstellen, um eine automatisierte Auswertung zu ermöglichen.
[<=]

Der Zugriff auf Protokolldateien muss auf autorisierte Personen durch angemessene technische oder organisatorische Maßnahmen eingeschränkt werden. Die Logdateien können auf ein separates Speichermedium kopiert werden. Zudem soll der Administrator das Protokollieren für die Performanceanalyse und der internen Abläufe einzeln deaktivieren und wieder aktivieren können. Für den Produktivbetrieb soll das

Protokollieren der internen Abläufe grundsätzlich deaktiviert sein. Damit die Protokolldateien nur begrenzten Speicherplatz belegen, werden sie automatisch nach einem konfigurierbaren Zeitraum gelöscht bzw. überschrieben.

KOM-LE-A_2082 - Zugriff auf Protokolldateien einschränken

Das KOM-LE-Clientmodul MUSS den Zugriff auf Protokolldateien auf autorisierte Personen durch angemessene technische oder organisatorische Maßnahmen einschränken.

[<=]

KOM-LE-A_2083 - Kopien der Protokolldateien

Das KOM-LE-Clientmodul MUSS autorisiertem Personal das Anfertigen von Kopien der Protokolldateien auf separaten Speichermedien ermöglichen.

[<=]

KOM-LE-A_2084 - Aktivierung und Deaktivierung der Protokollierung von Performanceinformationen

Das KOM-LE-Clientmodul MUSS das Aktivieren und Deaktivieren der Protokollierung von Performanceinformationen ermöglichen.

[<=]

KOM-LE-A_2085 - Begrenzung des Speicherplatzes für Protokolldateien

Das KOM-LE-Clientmodul MUSS den verwendeten Speicherplatz für die Protokolldateien begrenzen, indem diese automatisch nach einem konfigurierbaren Zeitraum gelöscht oder überschrieben werden.

[<=]

Um mehrere Protokolleinträge zu korrelieren, soll beim Aufruf einer Operation eine Vorgangsnummer gebildet werden. Diese Vorgangsnummer wird in allen Protokolleinträgen dieses Operationsaufrufs genutzt. Die Vorgangsnummer wird vom KOM-LE-Clientmodul pseudozufällig gebildet.

KOM-LE-A_2086 - Vorgangsnummer für Protokolleinträge

Das KOM-LE-Clientmodul MUSS eine Vorgangsnummer beim Aufruf einer Operation pseudozufällig bilden, um alle zugehörigen Protokolleinträge zum Operationsaufruf zu korrelieren.

[<=]

4.3.1 Ablaufprotokoll

Die Protokolleinträge im Ablaufprotokoll enthalten mindestens die in Tabelle Tab_Felder_Ablauf_Prot aufgezählten Felder.

Tabelle 11: Tab_Felder_Ablauf_Prot Felder im Ablaufprotokoll

Feld	Beschreibung
Vorgangsnummer	Pseudo-zufällige Zeichenkette zur Korrelation der Protokolleinträge
Zeitpunkt	Zeitpunkt der Erstellung des Protokolleintrags
Beschreibung	Details zum Ausführungsschritt

Das Ablaufprotokoll soll die Ausführungsschritte enthalten, die einen Einblick in den internen Ablauf für Administratoren, Anbieter und Tester ermöglichen und die Analyse von Fehlersituationen erleichtern.

KOM-LE-A 2087 - Felder zur Protokollierung des Ablaufs

Das KOM-LE-Clientmodul MUSS die Protokollierung des Ablaufs mit mindestens folgenden Feldern ermöglichen:

- pseudozufällige Zeichenkette zur Korrelation der Protokolleinträge,
- Zeitpunkt der Erstellung des Protokolleintrags und
- Details zum Ausführungsschritt.

[<=]

4.3.2 Performance

Die Protokolleinträge im Performanceprotokoll enthalten mindestens die in Tabelle Tab_Felder_Perf_Prot aufgezählten Felder und müssen geeignet sein, um die tatsächlichen Ausführungszeiten des KOM-LE-Clientmoduls mit den Vorgaben in Kapitel

4.6.1 zu vergleichen. Für jeden Aufruf einer Schnittstelle des Clientmoduls KOM-LE werden ein oder mehrere Protokolleinträge geschrieben.

Tabelle 12 Tab_Felder_Perf_Prot Felder im Performance-Protokoll

Feld	Beschreibung
Vorgangsnummer	Pseudozufällige Zeichenkette zur Korrelation der Protokolleinträge
Name der Aktion	Name der Aktion für Protokolleintrag
Startzeitpunkt	Startzeitpunkt der Aktion
Endezeitpunkt	Endezeitpunkt der Aktion
Dauer in ms	Dauer in ms

KOM-LE-A 2088 - Felder zur Protokollierung der Performance

Das KOM-LE-Clientmodul MUSS die Protokollierung der Performance mit mindestens folgenden Feldern ermöglichen:

- pseudozufällige Zeichenkette zur Korrelation der Protokolleinträge,
- Name der Aktion für den Protokolleintrag,
- Startzeitpunkt der Aktion,
- Endezeitpunkt der Aktion und
- Dauer in ms.

[<=]

Jede der in Tabelle Tab_Auslöser_Prot_Entry aufgelisteten Aktionen führt zu einem Eintrag im Performanceprotokoll. Diese Durchlaufzeiten sollen separat protokolliert werden, damit die Ausführungszeit des Clientmoduls ohne Zeiten anderer Komponenten ermittelbar ist.

Tabelle 13 Tab_Auslöser_Prot_Entry Auslöser Protokolleinträge im Performanceprotokoll

Auslöser	Name der Aktion für Protokolleintrag	Beschreibung
Ankommen einer SMTP bzw. POP3-Meldung	SMTP bzw. POP3-Meldung	Wird beim Ankommen einer SMTP bzw. POP3-Meldung ausgelöst und endet mit der Weiterleitung an den Fachdienst oder der Antwort an das Clientsystem.
Aufruf einer Operation des Konnektors	Name der Operation	Wird durch den Aufruf einer Operation des Konnektors ausgelöst und endet mit der Rückkehr der Aktion

KOM-LE-A_2089 - Aktionen zur Protokollierung der Performance

Das KOM-LE-Clientmodul MUSS für die folgenden Aktionen Einträge in das Performanceprotokoll schreiben:

- Ankommen einer SMTP bzw. POP3-Meldung und
- Aufruf einer Schnittstelle des Konnektors.

[<=]

4.3.3 Fehler

Tritt innerhalb einer Operation ein Fehler auf bzw. wird eine Operation nicht beendet, soll trotzdem ein Protokolleintrag erstellt werden, in dem eindeutig auswertbar ist, dass die Ausführung der Operation fehlerhaft war.

Die Protokolleinträge im Fehlerprotokoll enthalten mindestens die in Tabelle Tab_Felder_Fehler_Prot aufgezählten Felder.

Tabelle 14: Tab_Felder_Fehler_Prot Felder im Fehlerprotokoll

Feld	Beschreibung
Vorgangsnummer	Pseudozufällige Zeichenkette zur Korrelation der Protokolleinträge
Zeitpunkt	Zeitpunkt der Erstellung des Protokolleintrags
Fehlerdetails	Weiterführende Details zur Fehlermeldung

KOM-LE-A 2090 - Felder zur Protokollierung der Fehler

Das KOM-LE-Clientmodul MUSS die Protokollierung von Fehlern mit mindestens folgenden Feldern ermöglichen:

- pseudozufällige Zeichenkette zur Korrelation der Protokolleinträge,
- Zeitpunkt der Erstellung des Protokolleintrags und
- Details zur Fehlermeldung.

[<=]

4.4 Konfiguration

Die in der Tabelle Tab_Konf_Param aufgeführten Parameter müssen über eine Managementoberfläche oder eine Konfigurationsdatei für das KOM-LE-Clientmodul konfigurierbar sein.

Tabelle 15: Tab_Konf_Param Standardkonfiguration allgemeine Parameter

Parameter	Beschreibung des Parameters	Defaultwert
TLS_AUTH_KONNEKTOR	Authentifizierung des Clientmoduls gegenüber dem Konnektor bei aktivierter TLS-Verbindung (zertifikatsbasiert, Basic-Authentifizierung, ohne)	zertifikatsbasiert
KONNEKTOR_TIMEOUT	Timeout für Aufrufe von Schnittstellen des Konnektors	1 Minute
SMTP_TIMEOUT_SERVER	Timeout für Antworten vom SMTP-Server auf SMTP-Kommandos	5 Minuten
SMTP_TIMEOUT_CLIENT	Timeout für das Warten auf neue SMTP-Kommandos vom Clientsystem	5 Minuten
POP3_TIMEOUT_SERVER	Timeout für Antworten vom POP3-Server auf POP3-Kommandos	5 Minuten
POP3_TIMEOUT_CLIENT	Timeout für das Warten auf neue POP3-Kommandos vom Clientsystem	5 Minuten
TTL_ENC_CERT	Time to Live für gecachte Verschlüsselungs-zertifikate und Prüfergebnisse	12 Stunden
TTL_EMAIL_ICCSN	Time to Live für gecachte Zuordnungen von E-Mail-Adressen der Sender bzw. Empfänger zu ICCSNs von deren HBAs/SM-Bs	30 Tage

TTL_PROTS	Time to Live für Protokolldateien.	30 Tage
PROT_PERF	Protokolldatei für Performance	JA
KONNEKTOR_URI	URI des DVD des Konnektors	-
CM_KAS_TIMEOUT	Timeout bei Inaktivität der Kommunikation zwischen Clientmodul und KAS	30 Sekunden

KOM-LE-A_2091-01 - Konfigurationsparameter

Das KOM-LE-Clientmodul MUSS die in Tabelle Tab_Konf_Param aufgelisteten Parameter ausschließlich dem berechtigten Akteur über eine Managementoberfläche oder eine Konfigurationsdatei zur Konfiguration anbieten.

[<=]

KOM-LE-A_2184 - Standardwerte der Konfigurationsparameter

Die Konfiguration des Clientmoduls MUSS mit den in Tabelle Tab_Konf_Param Standardkonfiguration allgemeine Parameter definierten Defaultwerten ausgeliefert werden.

[<=]

4.5 Update-Mechanismen

KOM-LE-A_2225 - Update-Mechanismen

Der Hersteller des Clientmoduls MUSS Mechanismen für das Updaten des Clientmoduls zur Verfügung stellen. Diese Mechanismen MÜSSEN es auch ermöglichen, dass die TLS-Zertifikate und das zugehörige Schlüsselmaterial des Clientmoduls auf sichere Art und Weise erneuert werden können.

[<=]

4.6 Produktleistungen

4.6.1 Performance

Die durch das Clientmodul einzuhaltenden Performanceanforderungen werden in diesem Dokument nicht betrachtet sondern in [gemSpec_Perf] aufgeführt.

4.6.2 Skalierbarkeit

Das Clientmodul kann in Einzelpraxen, Praxismgemeinschaften, Gemeinschaftspraxen oder in medizinischen Versorgungszentren (MVZ) eingesetzt werden. Zusätzlich ist der Einsatz in Krankenhäusern und Umgebungen der Kostenträger vorgesehen. In diesen Umgebungen sind gleichzeitige Sende- und Abholvorgänge möglich. Das Clientmodul muss in der Lage sein, solche Vorgänge parallel bearbeiten zu können.

Im Rahmen dieser Spezifikation wird gefordert, dass ein KOM-LE-Clientmodul grundsätzlich beliebig viele parallele Sende- und Abholvorgänge unterstützt. Die Anzahl der tatsächlich unterstützten parallelen Aufrufe wird durch die eingesetzte Hardware und Beschränkungen des Herstellers begrenzt.

KOM-LE-A_2094 - Skalierbarkeit

Das Clientmodul MUSS gleichzeitig für mehrere Clientsysteme nutzbar sein, wobei die Anzahl der tatsächlich unterstützten parallelen Aufrufe dem Hersteller überlassen ist.

[<=]

5 Anhang A - Verzeichnisse

5.1 Abkürzungen

Kürzel	Erläuterung
AUTH	Authentisierung
CMS	Cryptographic Message Syntax
DER	Distinguished Encoding Rules
DVD	Dienstverzeichnisdienst
FQDN	Fully Qualified Domain Name
HBA	Heilberufsausweis
ICCSN	Integrated Circuit Card Serial Number
ID	Identifizier
KAS	KOM-LE Attachment Service
KOM-LE	Kommunikation für Leistungserbringer
LDAP	Leightweight Directory Access Protocol
LE	Leistungserbringer
MTA	Mail Transfer Agent
MUA	Mail User Agent
OCSP	Online Certificate Status Protocol
PIN	Personal Identification Number
POP3	Post Office Protocol Version 3
S/MIME	Secure/Multipurpose Internet Mail Extensions
SMTP	Simple Mail Transfer Protocol

SSL	Secure Socket Layer
TCP	Transmission Control Protocol
TI	Telematikinfrastruktur
TLS	Transport Layer Security
URL	Uniform Resource Locator
VZD	Verzeichnisdienst

5.2 Glossar

Das Glossar wird als eigenständiges Dokument (vgl. [gemGlossar]) zur Verfügung gestellt.

5.3 Abbildungsverzeichnis

Abbildung 1: Abb_Dok_Hierarchie Dokumentenhierarchie KOM-LE.....	8
Abbildung 2: Abb_KOMLE_Komp KOM-LE-Komponenten.....	10
Abbildung 3: Abb_Struk_KOMLE_Msg Struktur einer KOM-LE-Nachricht.....	11
Abbildung 4: Administrationsmodul für die Kommunikation mit dem Account Manager...11	
Abbildung 5: Abb_Send_Msg Senden von Nachrichten.....	27
Abbildung 6: Abb_State_CM_Send Zustände Clientmodul beim Senden von Nachrichten.28	
Abbildung 7: Abb_MTA_Nutzer_Name Format des SMTP- Benutzernamens.....	30
Abbildung 8: Abb_Sig_Verschl Signieren und Verschlüsseln entsprechend S/MIME Profil..37	
Abbildung 9: Abb_Verschl_Msg Verschlüsselung einer Nachricht.....	44
Abbildung 10: Abb_Empfangen_Msg Empfangen von Nachrichten.....	51
Abbildung 11: Abb_Status_CM_Empfang Zustände Clientmodul beim Nachrichtempfang	52
Abbildung 12: Abb_POP3_Nutzer_Name Format des POP3- Benutzernamens.....	54
Abbildung 13: Abb_Zugriff_SMB SM-B-Zugriff zur Erstellung der Nachrichtensignatur.....	81
Abbildung 14: Abb_Zugriff_SMB_HBA SM-B/HBA-Zugriff zur Nachrichtentschlüsselung....	84

5.4 Tabellenverzeichnis

Tabelle 1: Tab_Fehlercodes_KOMLE-Clientmodule.....	14
Tabelle 2 KIM-Attachment-Datenstruktur.....	19

Tabelle 3 Tab_Fehlertext_Download Fehlertext beim Download von E-Mail-Daten.....24

Tabelle 4: Tab_SMTP_Ant_Init Antworten Clientmodul im CONNECT-Zustand.....29

Tabelle 5: Tab_SMTP_Verbindung SMTP-Antwortcodes für MTA-Verbindungsaufbau.....31

Tabelle 6: Tab_POP3_Ant_Init Antworten Clientmodul im CONNECT-Zustand.....53

Tabelle 7: Tab_POP3_Verbindung Antwortcodes für POP3-Server-Verbindungsaufbau.....55

Tabelle 8: Tab_Fehlertext_Entschl Fehlertexte für Entschlüsselungsfehler.....64

Tabelle 9: Tab_Verm_Sig_Prüf Vermerke mit Ergebnissen der Signaturprüfung.....66

Tabelle 10: Tab_Header_Kat Header-Feld Kategorie.....73

Tabelle 11: Tab_Felder_Ablauf_Prot Felder im Ablaufprotokoll.....94

Tabelle 12 Tab_Felder_Perf_Prot Felder im Performance-Protokoll.....95

Tabelle 13 Tab_Auslöser_Prot_Entry Auslöser Protokolleinträge im Performanceprotokoll96

Tabelle 14: Tab_Felder_Fehler_Prot Felder im Fehlerprotokoll.....97

Tabelle 15: Tab_Konf_Param Standardkonfiguration allgemeine Parameter.....97

5.5 Referenzierte Dokumente

5.5.1 Dokumente der gematik

Die nachfolgende Tabelle enthält die Bezeichnung der in dem vorliegenden Dokument referenzierten Dokumente der gematik zur Telematikinfrastruktur. Der mit der vorliegenden Version korrelierende Entwicklungsstand dieser Konzepte und Spezifikationen wird pro Release in einer Dokumentenlandkarte definiert; Version und Stand der referenzierten Dokumente sind daher in der nachfolgenden Tabelle nicht aufgeführt. Deren zu diesem Dokument jeweils gültige Versionsnummer entnehmen Sie bitte der aktuellen, auf der Internetseite der gematik veröffentlichten Dokumentenlandkarte, in der die vorliegende Version aufgeführt wird.

[Quelle]	Herausgeber: Titel
[gemGlossar]	gematik: Glossar der Telematikinfrastruktur
[gemLH_KOM-LE]	gematik: Lastenheft Adressierte Kommunikation Leistungserbringer
[gemSpec_FD_KOMLE]	gematik: Spezifikation Fachdienst KOM-LE
[gemSpec_Kon]	gematik: Spezifikation Konnektor
[gemSpec_Krypt]	gematik: Verwendung kryptographischer Algorithmen in der Telematikinfrastruktur
[gemSpec_PKI]	gematik: Spezifikation PKI

[gemSMIME_KOMLE]	gematik: KOM-LE S/MIME Profil 1.0
[gemSysL_KOMLE]	gematik: Systemspezifisches Konzept KOM-LE
[AccountManager.yaml]	gematik: https://github.com/gematik/api-kim/blob/master/src/openapi/AccountManager.yaml
[Attachment_Schema]	gematik: https://github.com/gematik/api-kim/blob/master/src/schema/Attachment_schema.json

5.5.2 Weitere Dokumente

[Quelle]	Herausgeber (Erscheinungsdatum): Titel
[RFC1123]	RFC: Requirements for Internet Hosts -- Application and Support
[RFC1939]	RFC 1939: Post Office Protocol - Version 3, J. Myers, M. Rose, Mai 1996
[RFC2045]	RFC 2045: Multipurpose Internet Mail Extension (MIME) Part One: Format of Internet Message Bodies, N. Freed, N. Borenstein, November 1996
[RFC2046]	RFC 2046: Multipurpose Internet Mail Extension (MIME) Part Two: Media Types, N. Feed, N. Borenstein, November 1996
[RFC2449]	RFC 2449: POP3 Extension Mechanism, R. Gellens, C. Newman, L. Lundblade, November 1998
[RFC2822]	RFC 2822: Internet Message Format
[RFC3463]	RFC 3463: Enhanced Mail System Status Codes, G. Vaudreuil, Januar 2003
[RFC4616]	RFC 4616: The PLAIN Simple Authentication and Security Layer (SASL) Mechanism, K. Zeilenga, August 2006
[RFC4954]	RFC 4954: SMTP Service Extension for Authentication, R. Siemborski, A. Melnikov, März 2007
[RFC5321]	RFC 5321: Simple Mail Transfer Protocol, J. Klensin, Oktober 2008
[RFC5322]	RFC 5322: Internet Message Format, P. Resnick, Ed., Oktober 2008
[RFC5750]	RFC 5750: Secure/Multipurpose Internet Mail Extensions (S/MIME) Version 3.2 Certificate Handling, B. Ramsdell, S. Turner, Januar 2010

[RFC5751]	RFC 5751: Secure/Multipurpose Internet Mail Extensions (S/MIME) Version 3.2 Message Specification, B. Ramsdell, S. Turner, Januar 2010
-----------	--